



06 | 2014

Informationen zur Stadtentwicklung

Statistik, Berichte, Analysen, Konzepte

Statistisches Jahrbuch 2014

Ludwigshafen
Stadt am Rhein

Statistisches Jahrbuch 2014

***anlässlich 100 Jahre Städtestatistik
in Ludwigshafen am Rhein***

STADT LUDWIGSHAFEN AM RHEIN
Stadtentwicklung
Postfach 21 12 25
67012 Ludwigshafen

Tel. 06 21/5 04-30 12 und Fax -34 53

E-Mail:

[werner.appel\[at\]ludwigshafen.de](mailto:werner.appel[at]ludwigshafen.de)

<http://www.ludwigshafen.de>

Statistisches Jahrbuch 2014

Inhalt

	Seite
Einleitung und Vorgehensweise	1
I Stadtgebiet	3
II Bevölkerungsentwicklung	11
III Bevölkerungsstruktur	29
IV Bevölkerung: Natürliche Bewegungen	39
V Bevölkerung: Räumliche Bewegungen (Wanderungen)	47
VI Wohnungsversorgung	71
VII Wohnungsbautätigkeit	89
VIII Beschäftigung und Arbeitslosigkeit	107
IX Wertschöpfung und Unternehmen	123
X Einzelhandel	139
XI Landwirtschaft	157
XII Verkehr und Verkehrsunfälle	161
XIII Bildung	171
XIV Existenzsichernde Transferleistungen	191
XV Kinder und Jugend	201
XVI Kultur	207
XVII Umwelt: Wasser, Abwasser	217
XVIII Umwelt: Abfallwirtschaft	231
XIX Umwelt: Energieversorgung	241
XX Umwelt: Klima und Luftverunreinigung	249
XXI Umwelt: Grünflächen, Friedhöfe	267
XXII Öffentliche Sicherheit	275
XXIII Wahlen	305
Glossar	325
Veröffentlichungsverzeichnis	

Einleitung und Vorgehensweise

Das Statistische Amt der Stadt Ludwigshafen wurde durch Beschluss des Stadtrats 1914 gegründet und bildete die Keimzelle des heutigen Bereichs Stadtentwicklung. Dieser Anlass ist bereits mit der Veröffentlichung „100 Jahre Städtestatistik in Ludwigshafen“ gewürdigt worden. Mit dem hier vorliegenden „Statistischen Jahrbuch 2014“ wird ein zweites Werk zum 100-jährigen Geburtstag veröffentlicht.

Bereits wenige Jahre nach dem Beginn der Arbeit des Statistischen Amtes am 1. Oktober 1914 wurde das ehrgeizige Ziel formuliert, ein Statistisches Jahrbuch für Ludwigshafen zu erstellen. Allerdings hinderten zwei Kriege und viele Krisenjahre die damaligen Kollegen am Gelingen des Vorhabens. Das erste Statistische Jahrbuch für Ludwigshafen erschien Ende 1963, kurz vor der Pensionierung des langjährigen Amtsdirektors Dr. Karl Moll. Es folgten dann rasch weitere Jahrbücher für die Jahre 1967, 1968 und 1973. Zwischenzeitlich gab es das „Ludwigshafener Jahrbuch“, das den traditionellen Verwaltungsbericht mit dem Statistischen Jahrbuch zusammenfasste. Davon sind aber nur drei Ausgaben von 1964 bis 1966 erstellt worden. Nach 1973 kam eine rund 20-jährige Pause, bis mit den Ergebnissen der Volkszählung von 1987 erneut ein Statistisches Jahrbuch im Jahr 1992 erschien. Anschließend sollten noch einmal über 20 Jahre verstreichen, bis mit dem vorliegenden Statistischen Jahrbuch 2014 die Tradition wieder belebt werden konnte. Die älteren Ausgaben Statistischer Jahrbücher sind vollständig im Stadtarchiv Ludwigshafen erhalten, wie auch alle übrigen seit 1919 erschienenen Veröffentlichungen des Statistischen Amtes und seiner Nachfolgeeinheiten. Ein Verzeichnis aller Publikationen enthält die Jubiläumsschrift.

Die verschiedenen Jahrbücher kennzeichnen zwei Eigenschaften. Sie haben einen „Kanon“ von bestimmten Themen und Tabellen, die in nahezu gleicher Weise in allen enthalten sind. Aber sie haben auch wechselnde Sachgebiete, weil sich bestimmte gesetzliche Rahmenbedingungen geändert oder weil sich manche Themen erübrigt haben, während gleichzeitig neue hinzukamen. Beispiele sind die Veränderungen in der Sozialgesetzgebung (Sozialhilfe und „Hartz IV“), die Sinnlosigkeit der Zahl der öffentlichen Gaslaternen, weil es keine mehr gibt oder inhaltliche „Brüche“ durch veränderte Definitionen bei der Wirtschaftsstatistik.

Dieses Jahrbuch besteht aus 23 Kapiteln zu verschiedenen Sachgebieten. In der Regel wurden Zeitreihen als Verlängerung der Tabellen aus dem Jahrbuch von 1992 aufgestellt. Bei einigen Themen gelang dies nicht, weil bereits erwähnte Änderungen in der Gesetzgebung dies verhinderten. Bei den Themen Bevölkerung und Wohnungen wurde versucht, die Zeitreihen möglichst weit zurück bis 1950 oder ins 19. Jahrhundert zu vervollständigen, um einen Gesamtüberblick anbieten zu können.

Ein Statistisches Jahrbuch hat die Aufgabe als umfassendes Nachschlagewerk längerfristige Entwicklungen oder Zeitreihen vorzuhalten. Für die jeweils aktuellen Zahlen wird auf den jährlich erscheinenden Statistischen Jahresbericht und auf die zweimal im Jahr aktualisierten Stadtteilpässe verwiesen.

Die Zusammenstellung der Themen orientierte sich an

- a) traditionellen Themen oder
- b) an Kernthemen bzw. Themen, bei denen der Bereich Stadtentwicklung beteiligt ist oder
- c) an der Datenverfügbarkeit.

Es gibt noch viel mehr Zahlen und Daten bei der Stadtverwaltung, die aber vielfach für Spezialthemen erhoben werden und daher thematisch in die Tiefe gehen. Somit haben sie den Charakter von Fachplanungen und gehören nicht in ein Jahrbuch mit Überblicksdarstellungen (z.B. Sozialdaten, Umweltdaten usw.). Gerade bei solchen spezialisierten Fachdaten spielen auch die Vorgaben des Datenschutzes eine große Rolle, insbesondere wenn es sich um personenbezogene Daten handelt.

Dieses Statistische Jahrbuch konnte nur erstellt werden durch die umfangreiche, über zwei Jahre währende Mithilfe von Auszubildenden und Praktikanten der Stadt Ludwigshafen, die während ihrer Zeit beim Bereich Stadtentwicklung unter anderem an diesem Projekt mitarbeiteten. Daher ist an dieser Stelle folgenden jungen Menschen sehr herzlich zu danken:

Edwin Weber, Nov. 2012, Praktikant
Curt Riedinger, Nov.-Dez. 2012, Auszubildender
Michelle Forler, Jan.-Feb. 2013, Auszubildende
Annelie Marsch, Sommer 2013, Auszubildende
Carmen Spindler, August 2013, Auszubildende
Florentine Jörg, Mai-Juni 2014, Auszubildende
Fiona Vogel, Sept. 2014, Praktikantin

Ebenso zu danken ist den beiden Kolleginnen Stefanie Kocab-Monge (Nov.-Dez. 2013) und Nicole Frost (2014), die vorübergehend beim Bereich Stadtentwicklung tätig waren und wertvolle Mitarbeit leisteten.

An der Zusammenstellung des Zahlenmaterials haben folgenden Institutionen mitgewirkt, auch hier ist der Dank auszusprechen:

Agentur für Arbeit
BASF SE
GML Abfallwirtschaftsgesellschaft mbH
Kraftfahrtbundesamt
Polizeipräsidium Ludwigshafen
Stadt Ludwigshafen: Dezernat Kultur, Schulen, Jugend und Familie
Bereich Soziales und Wohnen
Stadtarchiv
Bereich Stadtentwässerung und Straßenunterhalt
Bereich Stadtplanung
Bereich Umwelt
Wirtschaftsbetriebe Ludwigshafen (WBL)
Statistisches Landesamt Rheinland-Pfalz
Technische Werke Ludwigshafen (TWL)
Wasser- und Schifffahrtsamt Mannheim

Redaktionsteam beim Bereich Stadtentwicklung:

Werner Appel
Dr. Renate Dohmen-Burk
Elke Frank
Andrea Knoll
Andreas Pfaff
Joachim Roesner
Karl Schütz
Sigrid Simon
Marco Weller

I Stadtgebiet

	Seite
1. Geographische Lage	5
2. Höhenlagen	5
3. Gewässer	6
3.1. Rhein	6
3.2. Bäche und Seen	7
4. Hohe Bauwerke	8
5. Entwicklung der Flächennutzung innerhalb des Stadtgebietes, 1860 - 2010	9
6. Gemarkungsfläche nach Nutzungsarten 1979 - 2013	9
7. Gemarkungsfläche der Städte und Landkreise im Rhein-Neckar-Raum 2013	10
8. Flächen nach Gemarkung 2001	10

1. Geographische Lage

Lage, Rathaus:	Sexagesimal-System	UTM-System
	08° 26' 32" östliche Länge	32459606 Rechtswert / Ost
	49° 29' 05" nördliche Breite	5481500 Hochwert / Nord

Das Stadtgebiet erstreckt sich von:

08° 17' 54" bis 08° 28' 38" östlicher Breite
 49° 25' 37" bis 49° 32' 53" nördlicher Länge

32449158 bis 462089 Rechtswert / Ost
 5475072 bis 5488560 Hochwert / Nord

Seine Ausdehnung von West nach Ost beträgt 11,8 km, und von Süd nach Nord 13,4 km.

Die Stadtgrenze hat eine Gesamtlänge von 52,5 km, davon entfallen auf die Rheingrenze 14,2 km und auf die Landgrenze 38,3 km. Die angrenzenden Gemeinden sind:

Stadt Frankenthal	mit	14,55 km
die Gemeinden Maxdorf	mit	2,13 km
Fußgönheim	mit	2,73 km
Mutterstadt	mit	9,19 km
Limburgerhof	mit	2,77 km
Neuhofen	mit	4,87 km
Altrip	mit	2,11 km
Stadt Mannheim	mit	14,20 km

Ortszeit: bleibt um 26 Minuten und 13 Sekunden hinter der mitteleuropäischen Zeit (MEZ) zurück: 12 Uhr MEZ = 11 Uhr 33' 47"

2. Höhenlagen

Der Ludwigshafener Pegel (LP) lag früher an der Pegeluhr auf der Parkinsel bei einem Pegelnullpunkt von 85,456 m ü NN. Die Pegeluhr steht bei Stromkilometer 421,4 und ist noch funktionstüchtig. Sie wurde aber 1981 vom automatischen Rheinpegel in Mannheim (bei 424,9 km) abgelöst. Die Flusssohle des Rheins hat eine tatsächliche Höhe von 79,46 M ü NN, sodass zwischen Pegelnullpunkt und Rheinsohle rund 6 m hinzugezählt werden müssen¹.

Der Mannheimer Pegel hat seit 1.11.1998 einen Pegelnullpunkt von 85,128 m ü NN.

niedrigster Punkt: Pfungstweide, im Schleusenloch (unter Wasser):

84,28 m ü NN bei 08° 23' 42" östlicher Länge und
 49° 32' 42" nördlicher Breite oder

32456242 Rechtswert / Ost
 5488213 Hochwert / Nord

höchster Punkt: Gartenstadt, an der südwestlichen Ecke des Marienkrankenhauses (Hochfeld): 97,5 m ü NN

höchste Erhebung: Michaelsberg, Maudach 125 m ü NN

¹ Umweltbericht 2009 der Stadt Ludwigshafen, S. 134

3. Gewässer

3.1 Rhein

Gesamtlänge 1233 km, davon 865 km in Deutschland¹. Die Länge in Ludwigshafen ist 14,2 km. Seine Breite beträgt bei mittlerem Wasserstand 250 m, die Fahrrinne hat eine Breite von 120 m und eine Tiefe von Mannheimer Pegel +45 cm (Beispiel: Ist der Rheinpegel bei 4 m, ist die Fahrrinne 4,45 m tief)².

Die Fließgeschwindigkeit beträgt bei	niedrigem Wasserstand	1 m/Sekunde
	mittlerem Wasserstand	1,5 m/Sekunde
	hohem Wasserstand	3,5 m/Sekunde

Die Wassermengen, die an Ludwigshafen vorbeifließen³, betragen für

Niedrigwasser (ca. 155 cm)	600 qbm/s
Mittelwasser (ca. 320 cm)	1300 qbm/s
Hochwasser (ca. 660 cm)	3100 qbm/s

Höchste Wasserstände des Rheins:

historische Angaben ⁴ :	Nov. 1824	9,43 m
	Juni 1876	8,67 m
	Mai 1872	8,47 m
	1819/20	8,37 m

neuere Angaben, ab 1880 ⁵ :	29.12.1882	9,17 m
	12.01.1955	8,76 m
	27.03.1988	8,59 m
	28.05.1983	8,58 m
	25.05.1978	8,50 m
	13.03.1896	8,44 m
	28.11.1944	8,40 m
	29.12.1919	8,38 m
	03.06.2013	8,36 m
	17.12.1990	8,33 m

Niedrigste Wasserstände des Rheins⁴:

28.09.2003	0,92 m
07.02.1963	0,92 m
08.11.1971	1,00 m
08.11.1949	1,00 m
05.01.1954	1,02 m
27.10.1959	1,04 m
14.02.2006	1,06 m
20.10.1972	1,06 m
27.03.1972	1,07 m
03.11.1947	1,07 m

¹ Quelle: Wikipedia, Liste der Flüsse in Deutschland, abgerufen am 29.9.2014

² Quelle: Auskunft der Hafengebiete Ludwigshafen GmbH, September 2014

³ Quelle: Wasserwirtschaftsamt Mannheim, Circa-Angaben, Bezug Pegel Mannheim, Oktober 2014

⁴ Quelle: Statistisches Jahrbuch 1963

⁵ Quelle: Bundesanstalt für Gewässerkunde Koblenz, Deutsches Gewässerkundliches Jahrbuch, Rheingebiet, Teil 1, 2011, hrsg. von Landesanstalt für Umwelt, Messungen und Naturschutz, Baden-Württemberg, Karlsruhe, S. 49

3.2 Bäche und Seen¹**Seen:**

Name	Größe (ha)
Kief'scher Weiher	43
Willersinnweiher	17
Begüntenweiher	15
Große Blies	8,3
Großparthweiher	8,3
Holz'scher Weiher	6,7
Jägerweiher	6,2
Stricklerweiher	5,5
Kratz'scher Weiher	4
Weiher am Hüttengraben	2,7
Gehlenweiher	2,3
Abelweiher	2,2
Harschwegweiher	2
Melmbad	2
Schreiberweiher	2
Schleusenloch	1,8
Backsteinweiher (drei Wasserflächen)	1,7
Zehnmorgenweiher	0,75
Bastendorstweiher	0,5
Weiher an der Bannwasserstraße	0,5

Fließgewässer (Bäche, ohne Gräben):

Name	Länge (km)
Oggersheimer Altrheingraben (als Unterlauf der Isenach)	rund 6
Rehbach	rund 2,8

¹ Quelle: Bereich Umwelt; Stadt Ludwigshafen, 2014

4. Hohe Bauwerke

Die folgenden Angaben sind inklusive der Türme, aber ohne Fabrikanlagen und Schornsteine. Alle Angaben sind gerundet¹.

Höchstes Bauwerk: Fernmeldeturm 138 m

Sonstige hohe Gebäude (über 50 m):

Dessauer Str. 59 (Hemshof-Center, Rhein-Tower)	75 m	Lorientallee 16 (Exelsior)	65 m
Rathausplatz 20 (Rathaus)	71 m	Zollhofstraße 4	63 m
An der Froschlache 3	70 m	Kranichstraße 11	62 m
An der Froschlache 7	70 m	Mörikestraße 30	58 m
An der Froschlache 19	70 m	Philipp-Scheidemann-Straße 32	55 m
An der Froschlache 23	70 m	Kranichstraße 9	54 m
Yorckstraße 28	68 m	Ludwigstraße 52 (Sparkasse Vorderpfalz)	53 m
Otto-Stabel-Str. 2-4	66 m	Saarlandstraße 40	53 m
Mörikestraße 32	65 m	Saarlandstraße 56	53 m

Pylone²: Pylon Hauptbahnhof 70 m (54 m über Fahrbahn)
Pylon Kurt-Schumacher-Brücke (Mannheim) 84 m (72 m über Fahrbahn)

Kirchen in Ludwigshafen³

Insgesamt gibt es 44 Kirchen (inkl. Lutherturm) in Ludwigshafen, davon haben 31 Kirchen einen Turm und 2 Kirchen zwei Türme (St. Ludwig in Mitte und die Wallfahrtskirche in Oggersheim).

protestantisch	Stadt- teil	Höhe in m	katholisch	Stadt- teil	Höhe in m
Apostelkirche	N-H	68	St. Dreifaltigkeit	N-H	72
Lutherkirche	Mi	61	St. Ludwig	Mi	55
Markuskirche	Og	53	St. Sebastian	Mu	42
Pauluskirche	Fr	45	St. Martin	Op	38
Auferstehungskirche	Op	42	St. Gallus	Fr	38
Christuskirche	Mu	40	Maria Himmelfahrt,		
Martinskirche	Ma	40	Wallfahrtskirche	Og	37
Friedenskirche	Fr	39	Christkönig	Og	36
Edigheim	Ed	38	St. Josef	Fr	35
Erlöserkirche	Mu	34	St. Joseph	Rg	34
Pfarrkirche	Ru	32	St. Michael	Ma	33
Pfarrkirche	Rg	31	St. Hildegard (Niederf.)	Ga	31
Matthäuskirche	We	30	Heilig Kreuz	We	30
Johanneskirche (Niederfeld)	Ga	24	St. Bonifazius	Ga	28
			Herz Jesu	Sü	25
			Maria Königin	Ed	24
			St. Hedwig	Ga	18
			St. Cyriakus	Ru	17
			St. Albert	Pf	13
			Heilige Familie (Melm)	Og	10

¹ Quellen: Lukom (Hrsg): Ludwigshafen in Zahlen, Lärmausbreitungskartierung, Bereich Umwelt
Statistisches Jahrbuch 1963, Bauakten, Eigentümer

² Quelle: Bereich Tiefbau

³ Quelle: Schmitt, Friedrich (1985): Ludwigshafener Kirchenbau. Eine Bild-Dokumentation der beiden Dekanate der Katholischen und Protestantischen Kirchen in Ludwigshafen. Ludwigshafen am Rhein (Ma 6)

5. Entwicklung der Nutzungen innerhalb des Stadtgebietes, 1860 - 2010

Flächenarten	1860	2000		2010	
	ha	ha	Veränderung 1860-2000	ha	Veränderung 2000-2010
Siedlungsfläche und innerstädtische Grünflächen	249	4.319	+ 4.070	4.400	+ 81
Ackerland	5.298	2.262	- 3.036	2.065	- 197
Gebüsche und Feldgehölze		292	+ 292	315	+ 23
Grünland/Wiese	1.781	316	- 1.465	370	+ 54
Waldfläche	82	203	+ 121	225	+ 22
Wasserfläche ¹⁾	210	372	+ 162	389	+ 17
Torfstiche	13	-	- 13	-	-
Sumpffläche	6	-	- 6	-	-
Unland/verbrachte Flächen	129	3	- 126	3	-
Gesamtfläche	7.767	7.767		7.767	

Quellen:

1860: Bay. LVA, Urpositions-blatt 1:25000, 2000: Biotop- und Nutzungskartierung der Stadt Ludwigshafen 2000

2010: Biotop- und Nutzungskartierung der Stadt Ludwigshafen 2010, Tabelle aus Landschaftsplan 1998

(07/2: Veränderung der Flächennutzung 1860 (L.A.U.B. 1992, verändert)); aktualisiert 2014, Bereich Umwelt

1) Zu Wasserflächen werden auch Regenrückhaltebecken gezählt.

6. Gemarkungsfläche nach Nutzungsarten 1979 - 2013

Jahr	Gemarkungsfläche	Nutzungsart (ha)					Flächen anderer Nutzung ²⁾
		Gebäude- und Freiflächen	Verkehrsfläche	Landwirtschaft	Erholung, Wald	Gewässer	
a) ha							
1979	7.767	2.330	966	3.163	752	412	144
1989	7.767	2.412	1.113	2.822	827	430	163
1996	7.767	2.672	1.112	2.234	1.249	464	36
2001	7.768	2.723	1.142	2.439	925	418	121
2003	7.768	2.732	1.144	2.423	902	416	151
2005	7.768	2.680	1.150	2.398	909	416	215
2007	7.768	2.673	1.149	2.316	986	407	237
2008	7.767	2.683	1.151	2.317	981	407	228
2011	7.767	2.720	1.151	2.272	984	407	233
2013	7.767	2.714	1.151	2.269	992	409	232
b) %							
1979	100,0	30,0	12,4	40,7	9,7	5,3	1,9
1989	100,0	31,1	14,3	36,3	10,6	5,5	2,1
2001	100,0	35,1	14,7	31,4	11,9	5,4	1,6
2003	100,0	34,4	14,3	28,8	16,1	6,0	0,5
2005	100,0	35,2	14,7	31,2	11,6	5,4	1,9
2007	100,0	35,3	14,7	30,9	11,4	5,4	2,3
2008	100,0	34,5	14,8	30,9	11,7	5,4	2,8
2011	100,0	34,4	14,8	29,8	12,7	5,2	3,1
2013	100,0	34,5	14,8	29,8	12,6	5,2	2,9

Quelle: Stat. Landesamt Rheinland-Pfalz

1) Zahl für 1996 aus der Flächenerhebung 1996 2) z.B. Betriebsflächen, Schutzflächen, Abbauland, Unland, Friedhöfe, für 1996 nur Abbauland und Unland, Schutzflächen und Friedhöfe sind in Erholung, Wald enthalten

7. Gemarkungsfläche der Städte und Landkreise im Rhein-Neckar-Raum 2013

Städte, Landkreise	Boden- fläche (ha)	Nutzungsart (ha)										
		Gebäude- und Freiflächen					Verkehrs- fläche		Landwirt- schaft	Erholung, Wald	Ge- wässer	Flächen and. Nut- zung ²⁾
		Insgesamt ¹⁾		Wohnen	Gewerbe/ Industrie	ha	%					
ha	%	ha	%									
Vorderpfalz	118.077	12.763	10,8	6.565	1.994	7.842	6,6	46.788	46.174	2.856	1.651	
Stadt L'hafen	7.755	2.714	35,0	1.003	979	1.151	14,8	2.269	992	409	219	
Stadt Frankent.	4.376	871	19,9	411	127	475	10,9	2.590	296	86	58	
Stadt Neustadt	11.710	1.118	9,5	611	99	748	6,4	4.184	5.472	90	98	
Stadt Speyer	4.259	1.098	25,8	416	272	489	11,5	836	1.221	375	241	
LK RP	30.494	3.458	11,3	2.109	239	2.123	7,0	16.600	6.129	1.603	582	
LK DÜW	59.483	3.504	5,9	2.015	278	2.856	4,8	20.309	32.064	293	453	
Rechtsrhei- nischer Teil	203.502	25.743	12,6	10.168	3.646	654	7,0	80.385	75.986	4.270	2.801	
Stadt MA	14.496	5.049	34,8	2.008	1.515	2.378	16,4	3.469	2.658	761	182	
Stadt HD	10.883	2.035	18,7	1.105	229	946	8,7	2.870	4.648	252	132	
LK R.-Neckar	106.171	12.085	11,4	7.055	1.902	7.019	6,6	44.706	39.211	1.678	1.473	
LK Bergstraße	71.952	6.574	9,1	-	-	3.976	5,5	29.340	29.469	1.579	1.014	
Rhein-Neckar- Raum insges.	321.579	38.506	12,0	.	.	22.161	6,9	127.173	122.160	7.126	4.452	

Quelle: Stat. Landesämter von Rheinland-Pfalz (2007), Hessen und Baden-Württemberg (2005 bzw. 2004)

1) die fehlende Summe entspricht z.B. Mischbauflächen oder ungenutzten Flächen 2) z.B. Betriebsflächen, Abbauand, Unland, Friedhöfe

8. Flächen nach Gemarkung 2001

Gemar- kung	Gesamt- fläche		Gebäude und Freiflächen		Betriebs- flächen		Verkehrs- fläche		Flächen and. Nutzung	
	ha	%	ha	%	ha	%	ha	%	ha	%
Ludwigshafen	790,1	10,2	407,3	5,2	5,1	0,1	176,9	2,3	200,9	2,6
Friesenheim	509,3	6,6	336,6	4,3	1,4	0,0	69,7	0,9	101,6	1,3
Oppau	1017,3	13,1	451,4	5,8	21,5	0,3	85,8	1,1	458,7	5,9
Edigheim	659,5	8,5	267,9	3,4	3,8	0,0	118,9	1,5	268,9	3,5
Oggersheim	1062,3	13,7	353,8	4,6	6,0	0,1	192,4	2,5	510,1	6,6
Ruchheim	930,9	12,0	108,1	1,4	4,7	0,1	102,9	1,3	715,1	9,2
Maudach	751,3	9,7	118,1	1,5	2,2	0,0	56,6	0,7	574,5	7,4
Mundenheim	944,3	12,2	485,0	6,2	2,7	0,0	205,9	2,7	250,7	3,2
Rheingönheim	1102,5	14,2	194,4	2,5	21,2	0,3	132,7	1,7	754,2	9,7
Stadt insgesamt	7767,4	100,0	2722,5	35,1	68,6	0,9	1141,7	14,7	3834,6	49,4

II Bevölkerungsentwicklung

	Seite
1. Historische Einwohnerentwicklung nach Stadtteilen zum jeweiligen Gebietsstand	13/14
1. a Bevölkerungsentwicklung der Stadt Ludwigshafen am Rhein seit der Stadtgründung - Grafik	14
2. Historische Einwohnerentwicklung nach Stadtteilen zum heutigen Gebietsstand	15/16
3. Entwicklung der Einwohnerzahl 1852 - 2011 nur Volkszählungsergebnisse	17
4. Einwohner nach Wohnsitz und Geschlecht	17
5. Entwicklung der Einwohnerzahl nach Staatsangehörigkeit 1950 - 2013	18/19
5. a Bevölkerungsentwicklung in Ludwigshafen am Rhein nach Staatsangehörigkeit 1950 - 2013 - Grafik	19
6. Ausländer nach Staatsangehörigkeit und Staatenlose 1950 - 1971	20
7. Ausländer nach Staatsangehörigkeit und Staatenlose 1974 - 2013	21
8. Einwohner nach wichtigsten Staatsangehörigkeiten	22/23
9. Ausländer nach Staatsangehörigkeit und kontinentaler Zusammenfassung 1960 - 2013	24
10. Ausländer nach Staatsangehörigkeit	25-27
11. Deutsche mit doppelter Staatsangehörigkeit	28
12. Einbürgerungen seit Novellierung des Staatsangehörigkeitsrechts im Jahr 2000	28

1. Historische Einwohnerentwicklung nach Stadtteilen zum jeweiligen Gebietsstand

Jahr bzw. Stichtag	Ludwigs-hafen ¹⁾	Innen-stadt ²⁾	Munden-heim ³⁾	Friesen-heim ³⁾	Garten-stadt	Oppau ⁴⁾	Edig-heim ⁴⁾	Pfingst-weide	Oggers-heim ⁴⁾	Maudach ⁴⁾	Rheingön-heim ⁴⁾	Ruch-heim ⁵⁾
25.06.1852	1.520											
01.12.1861	3.126											
01.12.1871	7.874											
01.12.1880	15.012											
01.12.1890	28.712											
01.12.1900	61.914	46.295	8.133	7.486	.							
01.12.1910	83.301	58.458	12.578	12.265	.							
08.12.1919	90.721	60.801	15.593	14.327	.							
16.06.1925	101.869	66.440	17.851	17.578	⁶⁾							
16.06.1933	107.536	70.407	12.900	18.204	6.025							
17.05.1939	143.934	66.675	13.636	19.056	9.506	10.585	4.010	.	12.217	2.718	5.531	
08.05.1945	60.198	22.407	5.914	6.433	5.744	4.313	1.894	.	8.221	1.645	3.627	
26.01.1946	100.609	37.538	9.664	14.054	9.818	7.335	3.480	.	11.639	2.283	4.798	
13.09.1950	124.136	44.690	12.246	19.769	11.666	9.579	4.205	.	13.443	2.703	5.835	
25.09.1956	149.122	60.167	14.035	24.268	11.683	11.145	4.736	⁷⁾	13.796	3.340	5.952	
06.06.1961	165.761	68.658	15.006	24.771	17.327	12.044	5.274	6	14.084	2.833	5.758	
27.05.1970	179.286	61.817	17.913	24.193	21.197	11.951	7.915	2.243	19.904	5.264	6.889	
31.12.1980	166.736	51.127	13.987	20.825	19.799	10.117	6.960	8.457	20.948	5.095	6.354	3.067
25.05.1987	160.915	48.282	13.465	20.148	18.774	9.408	7.671	8.183	21.132	4.589	6.129	3.134
31.12.1990	167.275	51.037	13.647	20.548	19.039	9.740	8.388	8.219	21.592	4.982	6.241	3.842
31.12.1991	170.409	52.273	13.771	20.701	19.179	9.981	8.867	8.202	21.652	5.146	6.218	4.419
31.12.1992	171.377	52.762	14.150	20.768	18.944	9.964	8.861	8.171	21.532	5.481	6.177	4.567
31.12.1993	171.374	52.001	14.064	20.737	18.937	9.963	8.890	8.167	21.338	6.219	6.273	4.785
31.12.1994	171.297	51.608	13.795	20.593	19.072	10.133	8.897	8.003	21.269	6.619	6.322	4.986
31.12.1995	171.057	51.921	13.329	20.264	18.989	10.176	8.848	7.913	21.208	6.924	6.322	5.163
31.12.1996	170.664	51.693	13.157	19.999	18.956	10.231	8.827	7.812	21.149	7.096	6.275	5.469
31.12.1997	169.130	50.802	13.069	19.950	18.621	10.055	8.734	7.617	21.107	7.077	6.416	5.682
31.12.1998	167.822	50.257	12.942	19.502	18.417	9.950	8.624	7.324	21.247	7.089	6.412	6.058
31.12.1999	166.982	49.919	12.877	19.146	18.066	9.858	8.497	7.153	21.682	7.185	6.464	6.135
31.12.2000	165.636	49.205	12.817	18.761	17.860	9.831	8.537	6.962	21.869	7.259	6.384	6.151
31.12.2001	165.949	49.496	12.757	18.666	17.804	9.742	8.605	6.927	22.038	7.256	6.436	6.222
31.12.2002	166.139	49.324	12.917	18.654	17.879	9.676	8.506	6.889	22.300	7.246	6.538	6.210
31.12.2003	166.816	49.802	12.942	18.582	17.866	9.625	8.456	6.790	22.573	7.264	6.731	6.185
31.12.2004	167.410	50.189	12.938	18.570	17.874	9.650	8.403	6.633	22.775	7.285	6.915	6.178
31.12.2005	167.425	50.393	12.827	18.454	17.852	9.693	8.409	6.488	22.869	7.208	7.110	6.122
31.12.2006	167.906	50.731	12.659	18.516	17.745	9.718	8.305	6.434	23.136	7.179	7.340	6.143

noch 1. Historische Einwohnerentwicklung nach Stadtteilen zum jeweiligen Gebietsstand

Jahr bzw. Stichtag	Ludwigshafen ¹⁾	Innenstadt ²⁾	Mundenheim ³⁾	Friesenheim ³⁾	Gartenstadt	Oppau ⁴⁾	Edigheim ⁴⁾	Pfingstweide	Oggersheim ⁴⁾	Maudach ⁴⁾	Rheingönheim ⁴⁾	Ruchheim ⁵⁾
31.12.2007	168.217	51.056	12.747	18.440	17.654	9.723	8.257	6.276	23.189	7.228	7.472	6.175
31.12.2008	167.657	50.722	12.747	18.526	17.586	9.654	8.232	6.221	23.152	7.114	7.532	6.171
31.12.2009	167.510	50.759	12.764	18.537	17.517	9.527	8.145	6.189	23.177	7.081	7.683	6.131
31.12.2010	168.347	51.251	12.904	18.450	17.318	9.684	8.175	6.185	23.346	7.018	7.944	6.072
31.12.2011 ⁹⁾	163.990	50.255	12.530	17.793	16.838	9.369	7.865	5.873	22.933	6.796	7.885	5.853
31.12.2012	163.947	50.868	12.523	17.651	16.666	9.314	7.704	5.895	22.938	6.721	7.910	5.757
31.12.2013	165.362	51.812	12.541	17.674	16.604	9.388	7.766	5.886	23.279	6.718	7.997	5.697

Verleihung der Gemeinderechte für Ludwigshafen: 27.12.1852; Verleihung der Stadtrechte: 8.11.1859

- 1) Jeweiliger Gebietsstand
- 2) Bis 1938 die Stadtteile Süd und Nord, nach 1938 die Stadtteile Mitte, Süd, Nord-Hemshof und West
- 3) Eingemeindung Friesenheim 1892, Mundenheim 1899
- 4) Eingemeindung 1938
- 5) Eingemeindung 1974
- 6) Das Gebiet der ab 1914 entstandenen Gartenstadt gehört zu Mundenheim, daher wurden die Einwohner bis 1932 bei Mundenheim mitgezählt.
- 7) Der Stadtteil Pfingstweide wurde in den 60er und 70er Jahren auf der Fläche von Edigheim neu errichtet.
- 8) Eingemeindung Edigheims nach Oppau (1.1.1928). Deshalb für 1933 keine getrennten Angaben für die beiden Stadtteile
- 9) Der Rückgang der wohnberechtigten Bevölkerung (Haupt- und Nebenwohnsitz) im Jahr 2011 um 4.357 Personen steht in Zusammenhang mit der Einführung der Zweitwohnungssteuer zum 1.1.2012, was unter dem Strich zu einem Minus von 5.702 Einwohnern bei den Nebenwohnsitzen (hauptsächlich "Bereinigungen") und gleichzeitig zu einem Zuwachs von 1.345 Personen bei den Hauptwohnsitzen geführt hat.
- 10) Laut Zensus 2011 hatte Ludwigshafen am 9.5.2011 157.584 Einwohner. Ergebnisse für die Stadtteile liegen nicht vor.

Quellen: Wohnbevölkerung: Volkszählungsdaten; 1970 ff: "Wohnberechtigte Bevölkerung", d.h. Einwohner mit Haupt- und mit Nebenwohnsitz

1.a Bevölkerungsentwicklung der Stadt Ludwigshafen am Rhein seit der Stadtgründung (jeweiliger Gebietsstand)

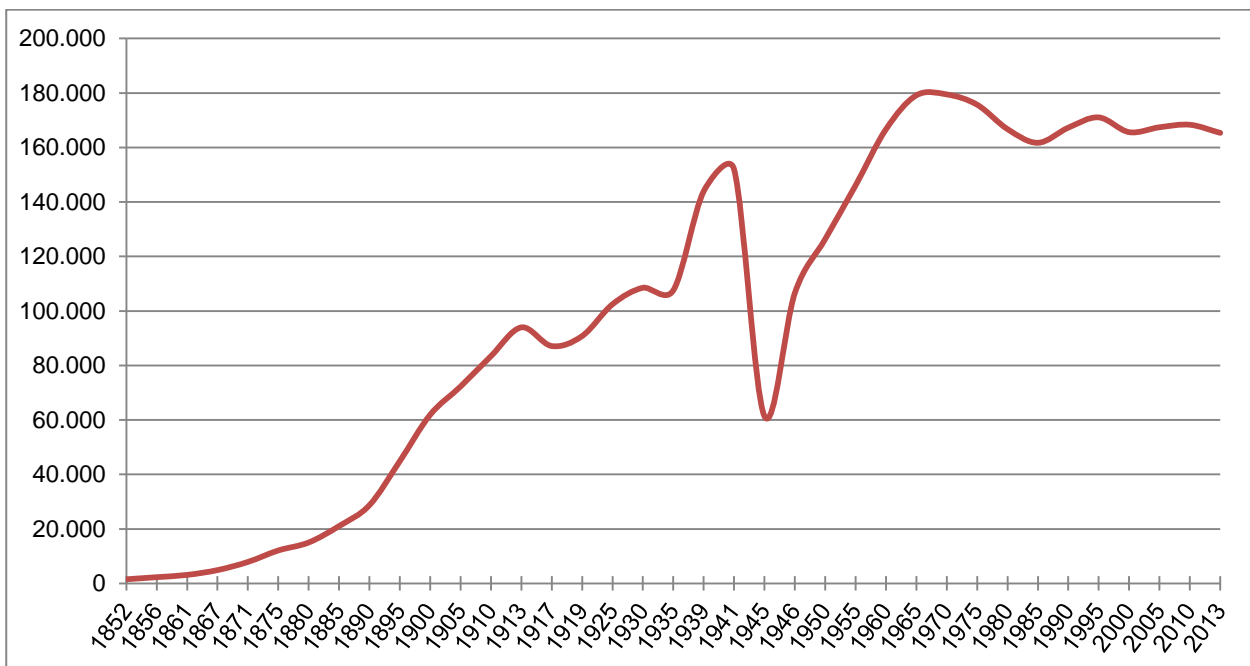

2. Historische Einwohnerentwicklung nach Stadtteilen zum heutigen Gebietsstand

Jahr bzw. Stichtag	Ludwigs-hafen ¹⁾	Innen-stadt ²⁾	Munden-heim ³⁾	Friesen-heim ³⁾	Garten-stadt	Oppau ⁴⁾	Edig-heim ⁴⁾	Pfingst-weide	Oggers-heim ⁴⁾	Maudach ⁴⁾	Rheingön-heim ⁴⁾	Ruch-heim ⁵⁾
1785	.	.	459	510	.	656	445	.	922	444	460	.
1801	4.735	.	424	573	.	922	376	.	970	414	434	622
1816	7.243	.	692	808	.	1.269	646	.	1.390	693	845	900
1834	9.181	.	1.220	1.200	.	1.499	810	.	1.645	828	957	1.022
25.06.1852	12.546	1.520	1.750	1.662	.	1.500	720	.	2.274	900	1.180	1.040
01.12.1861	16.045	3.126	2.006	1.791	.	1.611	859	.	3.128	1.060	1.404	1.060
01.12.1871	22.147	7.874	2.282	2.149	.	1.985	989	.	3.115	1.138	1.587	1.028
01.12.1880	32.710	15.012	2.950	3.180	.	2.256	1.162	.	3.789	1.243	2.021	1.097
01.12.1890	50.445	28.712	4.089	4.504	.	2.547	1.358	.	4.537	1.341	2.240	1.117
01.12.1900	78.919	46.295	8.133	7.486	.	3.354	1.637	.	6.128	1.668	3.118	1.100
01.12.1910	105.032	58.458	12.578	12.265	.	4.770	1.861	.	7.748	1.973	4.233	1.146
08.12.1919	115.541	60.801	15.593	14.327	.	6.063	2.157	.	8.969	2.061	4.358	1.212
16.06.1925	129.275	66.440	17.851	17.578	⁶⁾	6.901	2.470	.	9.780	2.176	4.765	1.314
16.06.1933	127.798	70.407	12.900	18.204	6.025	12.252 ⁸⁾	.	.	11.164	2.464	5.279	1.355
17.05.1939	145.385	66.675	13.636	19.056	9.506	10.585	4.010	.	12.217	2.718	5.531	1.451
08.05.1945	61.387	22.407	5.914	6.433	5.744	4.313	1.894	.	8.221	1.645	3.627	1.189
26.01.1946	102.036	37.538	9.664	14.054	9.818	7.335	3.480	.	11.639	2.283	4.798	1.427
13.09.1950	125.706	44.690	12.246	19.769	11.666	9.579	4.205	.	13.443	2.703	5.835	1.570
25.09.1956	150.857	60.167	14.035	24.268	11.683	11.145	4.736	⁷⁾	13.796	3.340	5.952	1.735
06.06.1961	167.576	68.658	15.006	24.771	17.327	12.044	5.274	6	14.084	2.833	5.758	1.815
27.05.1970	181.553	61.817	17.913	24.193	21.197	11.951	7.915	2.243	19.904	5.264	6.889	2.267
31.12.1980	166.736	51.127	13.987	20.825	19.799	10.117	6.960	8.457	20.948	5.095	6.354	3.067
25.05.1987	160.915	48.282	13.465	20.148	18.774	9.408	7.671	8.183	21.132	4.589	6.129	3.134
31.12.1990	167.275	51.037	13.647	20.548	19.039	9.740	8.388	8.219	21.592	4.982	6.241	3.842
31.12.1991	170.409	52.273	13.771	20.701	19.179	9.981	8.867	8.202	21.652	5.146	6.218	4.419
31.12.1992	171.377	52.762	14.150	20.768	18.944	9.964	8.861	8.171	21.532	5.481	6.177	4.567
31.12.1993	171.374	52.001	14.064	20.737	18.937	9.963	8.890	8.167	21.338	6.219	6.273	4.785
31.12.1994	171.297	51.608	13.795	20.593	19.072	10.133	8.897	8.003	21.269	6.619	6.322	4.986
31.12.1995	171.057	51.921	13.329	20.264	18.989	10.176	8.848	7.913	21.208	6.924	6.322	5.163
31.12.1996	170.664	51.693	13.157	19.999	18.956	10.231	8.827	7.812	21.149	7.096	6.275	5.469
31.12.1997	169.130	50.802	13.069	19.950	18.621	10.055	8.734	7.617	21.107	7.077	6.416	5.682
31.12.1998	167.822	50.257	12.942	19.502	18.417	9.950	8.624	7.324	21.247	7.089	6.412	6.058
31.12.1999	166.982	49.919	12.877	19.146	18.066	9.858	8.497	7.153	21.682	7.185	6.464	6.135
31.12.2000	165.636	49.205	12.817	18.761	17.860	9.831	8.537	6.962	21.869	7.259	6.384	6.151
31.12.2001	165.949	49.496	12.757	18.666	17.804	9.742	8.605	6.927	22.038	7.256	6.436	6.222

noch 2. Historische Einwohnerentwicklung nach Stadtteilen zum heutigen Gebietsstand

Jahr bzw. Stichtag	Ludwigshafen ¹⁾	Innenstadt ²⁾	Mundenheim ³⁾	Friesenheim ³⁾	Gartenstadt	Oppau ⁴⁾	Edigheim ⁴⁾	Pfingstweide	Oggersheim ⁴⁾	Maudach ⁴⁾	Rheingönheim ⁴⁾	Ruchheim ⁵⁾
31.12.2002	166.139	49.324	12.917	18.654	17.879	9.676	8.506	6.889	22.300	7.246	6.538	6.210
31.12.2003	166.816	49.802	12.942	18.582	17.866	9.625	8.456	6.790	22.573	7.264	6.731	6.185
31.12.2004	167.410	50.189	12.938	18.570	17.874	9.650	8.403	6.633	22.775	7.285	6.915	6.178
31.12.2005	167.425	50.393	12.827	18.454	17.852	9.693	8.409	6.488	22.869	7.208	7.110	6.122
31.12.2006	167.906	50.731	12.659	18.516	17.745	9.718	8.305	6.434	23.136	7.179	7.340	6.143
31.12.2007	168.217	51.056	12.747	18.440	17.654	9.723	8.257	6.276	23.189	7.228	7.472	6.175
31.12.2008	167.657	50.722	12.747	18.526	17.586	9.654	8.232	6.221	23.152	7.114	7.532	6.171
31.12.2009	167.510	50.759	12.764	18.537	17.517	9.527	8.145	6.189	23.177	7.081	7.683	6.131
31.12.2010	168.347	51.251	12.904	18.450	17.318	9.684	8.175	6.185	23.346	7.018	7.944	6.072
31.12.2011 ⁶⁾	163.990	50.255	12.530	17.793	16.838	9.369	7.865	5.873	22.933	6.796	7.885	5.853
31.12.2012	163.947	50.868	12.523	17.651	16.666	9.314	7.704	5.895	22.938	6.721	7.910	5.757
31.12.2013	165.362	51.812	12.541	17.674	16.604	9.388	7.766	5.886	23.279	6.718	7.997	5.697

Verleihung der Gemeinderechte für Ludwigshafen: 27.12.1852; Verleihung der Stadtrechte: 8.11.1859

- 1) Heutiger Gebietsstand
- 2) Bis 1938 die Stadtteile Süd und Nord, nach 1938 die Stadtteile Mitte, Süd, Nord-Hemshof und West
- 3) Eingemeindung Friesenheim 1892, Mundenheim 1899
- 4) Eingemeindung 1938
- 5) Eingemeindung 1974
- 6) Das Gebiet der ab 1914 entstandenen Gartenstadt gehört zu Mundenheim, daher wurden die Einwohner bis 1932 bei Mundenheim mitgezählt.
- 7) Der Stadtteil Pfingstweide wurde in den 60er und 70er Jahren auf der Fläche von Edigheim neu errichtet.
- 8) Eingemeindung von Edigheim nach Oppau am 1.1.1928. Deshalb für 1933 keine getrennten Angaben für die beiden Stadtteile.
- 9) Der Rückgang der wohnberechtigten Bevölkerung (Haupt- und Nebenwohnsitz) im Jahr 2011 um 4.357 Personen steht in Zusammenhang mit der Einführung der Zweitwohnungssteuer zum 1.1.2012, was unter dem Strich zu einem Minus von 5.702 Einwohnern bei den Nebenwohnsitzen (hauptsächlich "Bereinigungen") und gleichzeitig zu einem Zuwachs von 1.345 Personen bei den Hauptwohnsitzen geführt hat.
- 10) Laut Zensus 2011 hatte Ludwigshafen am 9.5.2011 157.584 Einwohner. Ergebnisse für die Stadtteile liegen nicht vor.

Quellen: vor 1950 Wohnbevölkerung: Volkszählungsdaten; 1950 und später ff: "Wohnberechtigte Bevölkerung"

3. Entwicklung der Einwohnerzahl 1852 - 2011 - nur Volkszählungsergebnisse

Datum	Einwohner	Datum	Einwohner	
			Wohnbevölkerung	Hauptwohnsitz
25.06.1852	1.520	08.10.1919	90.721	
01.12.1855	2.290	16.06.1925	101.869	
01.12.1861	3.126	16.06.1933	107.334	
01.12.1864	3.713	17.05.1939	143.934	
01.12.1867	4.887	08.05.1945	61.372	
01.12.1871	7.874	26.01.1946	100.609	
01.12.1875	12.093	29.10.1946	106.556	
01.12.1880	15.012	13.09.1950	123.869	
01.12.1885	21.042	25.09.1956	147.557	
01.12.1890	28.712	06.06.1961	165.761	
01.12.1895	44.880	27.05.1970	176.031	
01.12.1900	61.914	25.05.1987	160.915	156.601
01.12.1905	72.286	09.05.2011	-	157.584
01.12.1910	83.301			

Anmerkung: Eine Unterscheidung nach Wohnbevölkerung und Hauptwohnsitz gab es vor 1987 nicht. Beim Zensus 2011 wurde die Wohnbevölkerung nicht ermittelt.

4. Einwohner nach Wohnsitz und Geschlecht

Jahr	Wohnberechtigte			mit Hauptwohnsitz			mit Nebenwohnsitz		
	Insgesamt	Männer	Frauen	Insgesamt	Männer	Frauen	Insgesamt	Männer	Frauen
2000	165.636	81.471	84.165	157.117	76.738	80.379	8.519	4.733	3.786
2001	165.949	81.758	84.191	157.224	76.953	80.271	8.725	4.805	3.920
2002	166.139	81.789	84.350	157.075	76.801	80.274	9.064	4.988	4.076
2003	166.816	82.231	84.585	157.576	77.159	80.417	9.240	5.072	4.168
2004	167.410	82.715	84.695	158.122	77.588	80.534	9.288	5.127	4.161
2005	167.425	82.585	84.840	158.266	77.597	80.669	9.159	4.988	4.171
2006	167.906	83.017	84.889	158.778	78.029	80.749	9.128	4.988	4.140
2007	168.217	83.298	84.919	159.151	78.313	80.838	9.066	4.985	4.081
2008	167.657	83.009	84.648	158.665	78.053	80.612	8.992	4.956	4.036
2009	167.510	82.862	84.648	158.456	77.867	80.589	9.054	4.995	4.059
2010	168.347	83.365	84.982	159.485	78.481	81.004	8.862	4.884	3.978
2011 ¹⁾	163.990	81.193	82.797	160.830	79.332	81.498	3.160	1.861	1.299
2012	163.947	81.244	82.703	162.381	80.304	82.077	1.566	940	626
2013	165.362	82.185	83.177	163.872	81.304	82.568	1.490	881	609

1) Der Rückgang der wohnberechtigten Bevölkerung (Haupt- und Nebenwohnsitz) im Jahr 2011 um 4.357 Personen steht in Zusammenhang mit der Einführung der Zweitwohnungssteuer zum 1.1.2012, was unter dem Strich zu einem Minus von 5.702 Einwohnern bei den Nebenwohnsitzen (hauptsächlich "Bereinigungen") und gleichzeitig zu einem Zuwachs von 1.345 Personen bei den Hauptwohnsitzen geführt hat.

5. Entwicklung der Einwohnerzahl nach Staatsangehörigkeit 1950 - 2013

Jahr	Einwohnerzahl am 31.12.						Veränderungen gegenüber dem Vorjahr ²⁾				
	Ins- gesamt	Deutsche	darunter mit doppelter Staatsangehörigkeit		Ausländer		Ins- gesamt	Deutsche	darunter mit doppelter Staats- angehörigkeit		Ausländer
			Anzahl	% v. Sp. 2	Anzahl	% v. Sp. 1			Anzahl	Ausländer	
1950	126.400	124.824	.	.	1.576	1,2
1951	131.200	129.427	.	.	1.773	1,4	+ 4.800	+ 4.603	.	.	+ 197
1952	134.100	132.325	.	.	1.775	1,3	+ 2.900	+ 2.898	.	.	+ 2
1953	137.600	135.940	.	.	1.660	1,2	+ 3.500	+ 3.615	.	.	- 115
1954	141.300	139.538	.	.	1.762	1,2	+ 3.700	+ 3.598	.	.	+ 102
1955	146.100	144.240	.	.	1.860	1,3	+ 4.800	+ 4.702	.	.	+ 98
1956	150.200	148.236	.	.	1.964	1,3	+ 4.100	+ 3.996	.	.	+ 104
1957	154.600	152.627	.	.	1.973	1,3	+ 4.400	+ 4.391	.	.	+ 9
1958	158.200	156.221	.	.	1.979	1,3	+ 3.600	+ 3.594	.	.	+ 6
1959	163.277	161.042	.	.	2.235	1,4	+ 5.077	+ 4.821	.	.	+ 256
1960	166.700	162.606	.	.	4.094	2,5	+ 3.423	+ 1.564	.	.	+ 1.859
1961	169.800	164.438	.	.	5.362	3,2	+ 3.100	+ 1.832	.	.	+ 1.268
1962	172.300	165.893	.	.	6.407	3,7	+ 2.500	+ 1.455	.	.	+ 1.045
1963	174.700	167.075	.	.	7.625	4,4	+ 2.400	+ 1.182	.	.	+ 1.218
1964	177.412	167.948	.	.	9.464	5,3	+ 2.712	+ 873	.	.	+ 1.839
1965	179.155	167.397	.	.	11.758	6,6	+ 1.743	- 551	.	.	+ 2.294
1966	178.937	166.254	.	.	12.683	7,1	- 218	- 1.143	.	.	+ 925
1967	174.769	165.855	.	.	8.914	5,1	- 4.168	- 399	.	.	- 3.769
1968	174.310	164.586	.	.	9.724	5,6	- 459	- 1.269	.	.	- 2.959
1969	177.587	166.108	.	.	11.479	6,5	+ 3.277	+ 1.522	.	.	+ 2.565
1970	179.477	165.637	.	.	13.840	7,7	+ 1.890	- 471	.	.	+ 4.116
1971	178.926	164.449	.	.	14.477	8,1	- 551	- 1.188	.	.	+ 637
1972	178.457	162.259	.	.	16.198	9,1	- 469	- 2.190	.	.	+ 1.721
1973	177.402	159.636	.	.	17.766	10,0	- 1.055	- 2.623	.	.	+ 1.568
1974	179.139	160.092	.	.	19.047	10,6	+ 1.737	+ 456	.	.	+ 1.281
1975	175.703	157.817	.	.	17.886	10,2	- 3.436	- 2.275	.	.	- 1.161
1976	171.938	154.970	.	.	16.968	9,9	- 3.765	- 2.847	.	.	- 918
1977	170.015	153.053	.	.	16.962	10,0	- 1.923	- 1.917	.	.	- 6
1978	168.636	151.431	.	.	17.205	10,2	- 1.379	- 1.622	.	.	+ 243
1979	167.473	149.181	.	.	18.292	10,9	- 1.163	- 2.250	.	.	+ 1.087
1980	166.736	146.997	.	.	19.739	11,8	- 737	- 2.184	.	.	+ 1.447
1981	166.150	145.898	.	.	20.252	12,2	- 586	- 1.099	.	.	+ 513
1982	165.717	145.115	.	.	20.602	12,4	- 433	- 783	.	.	+ 350
1983	163.998	143.618	.	.	20.380	12,4	- 1.719	- 1.497	.	.	- 222
1984	162.627	142.514	.	.	20.113	12,4	- 1.371	- 1.104	.	.	- 267
1985	161.732	141.245	.	.	20.487	12,7	- 895	- 1.269	.	.	+ 374
1986	161.554	140.566	.	.	20.988	13,0	- 178	- 679	.	.	+ 501
1987	161.832	140.092	.	.	21.740	13,4	+ 278	- 474	.	.	+ 752
1988	163.553	140.939	.	.	22.614	13,8	+ 1.721	+ 847	.	.	+ 874
1989	165.052	141.794	.	.	23.258	14,1	+ 1.499	+ 855	.	.	+ 644
1990	167.275	142.220	.	.	25.055	15,0	+ 2.223	+ 426	.	.	+ 1.797
1991	170.409	142.500	.	.	27.909	16,4	+ 3.134	+ 280	.	.	+ 2.854
1992	171.377	141.231	.	.	30.146	17,6	+ 968	- 1.269	.	.	+ 2.237
1993	171.374	140.914	.	.	30.460	17,8	- 3	- 317	.	.	+ 314
1994	171.297	140.241	.	.	31.056	18,1	- 77	- 673	.	.	+ 596
1995	171.057	138.710	.	.	32.347	18,9	- 240	- 1.531	.	.	+ 1.291

noch 5. Entwicklung der Einwohnerzahl nach Staatsangehörigkeit 1950 - 2013

Jahr	Einwohnerzahl am 31.12.						Veränderungen gegenüber dem Vorjahr ²⁾			
	Ins-gesamt	Deutsche	darunter mit doppelter Staatsangehörigkeit		Ausländer		Ins-gesamt	Deutsche	darunter mit doppelter Staatsangehörigkeit	Ausländer
			Anzahl	% v. Sp. 2	Anzahl	% v. Sp. 1				
	1	2	3	4	5	6	7	8	9	10
1996	170.664	137.278	.	.	33.386	19,6	- 393	- 1.432	.	+ 1.039
1997	169.130	135.637	.	.	33.493	19,8	- 1.534	- 1.641	.	+ 107
1998	167.822	134.420	.	.	33.402	19,9	- 1.308	- 1.217	.	- 91
1999	166.982	133.185	.	.	33.797	20,2	- 840	- 1.235	.	+ 395
2000	165.636	132.716	.	.	32.920	19,9	- 1.346	- 469	.	- 877
2001	165.949	132.680	.	.	33.269	20,0	+ 313	- 36	.	+ 349
2002	166.139	132.962	.	.	33.177	20,0	+ 190	+ 282	.	- 92
2003	166.816	133.788	9.751	7,3	33.028	19,8	+ 677	+ 826	.	- 149
2004	167.410	134.506	11.416	8,5	32.904	19,7	+ 594	+ 718	+ 1.665	- 124
2005	167.425	134.489	12.410	9,2	32.936	19,7	+ 15	- 17	+ 994	+ 32
2006	167.906	134.773	13.418	10,0	33.133	19,7	+ 481	+ 284	+ 1.008	+ 197
2007	168.217	135.129	14.639	10,8	33.088	19,7	+ 311	+ 356	+ 1.221	- 45
2008	167.657	135.004	15.580	11,5	32.653	19,5	- 560	- 125	+ 941	- 435
2009	167.510	134.979	16.594	12,3	32.531	19,4	- 147	- 25	+ 1.014	- 122
2010	168.347	135.278	17.709	13,1	33.069	19,6	+ 837	+ 299	+ 1.115	+ 538
2011	163.990	130.556	18.421	14,1	33.434	20,4	- 4.357	- 4.722	+ 712	+ 365
2012	163.947	129.183	19.248	14,9	34.764	21,2	- 43	- 1.373	+ 827	+ 1.330
2013	165.362	128.942	20.169	15,6	36.420	22,0	+ 1.415	- 241	+ 921	+ 1.656

- 1) Definition: Wohnberechtigte Bevölkerung, also Personen mit Haupt- und Nebenwohnsitz
- 2) Bei den Veränderungen sind auch Karteibereinigungen (z.B. nachträgliche An- u. Abmeldungen von Personen, die schon seit mehr als 2 Jahren zu- oder verzogen sind), sowie Änderungen der Staatsbürgerschaft berücksichtigt.

5.a Bevölkerungsentwicklung in Ludwigshafen am Rhein nach Staatsangehörigkeit 1950 - 2013

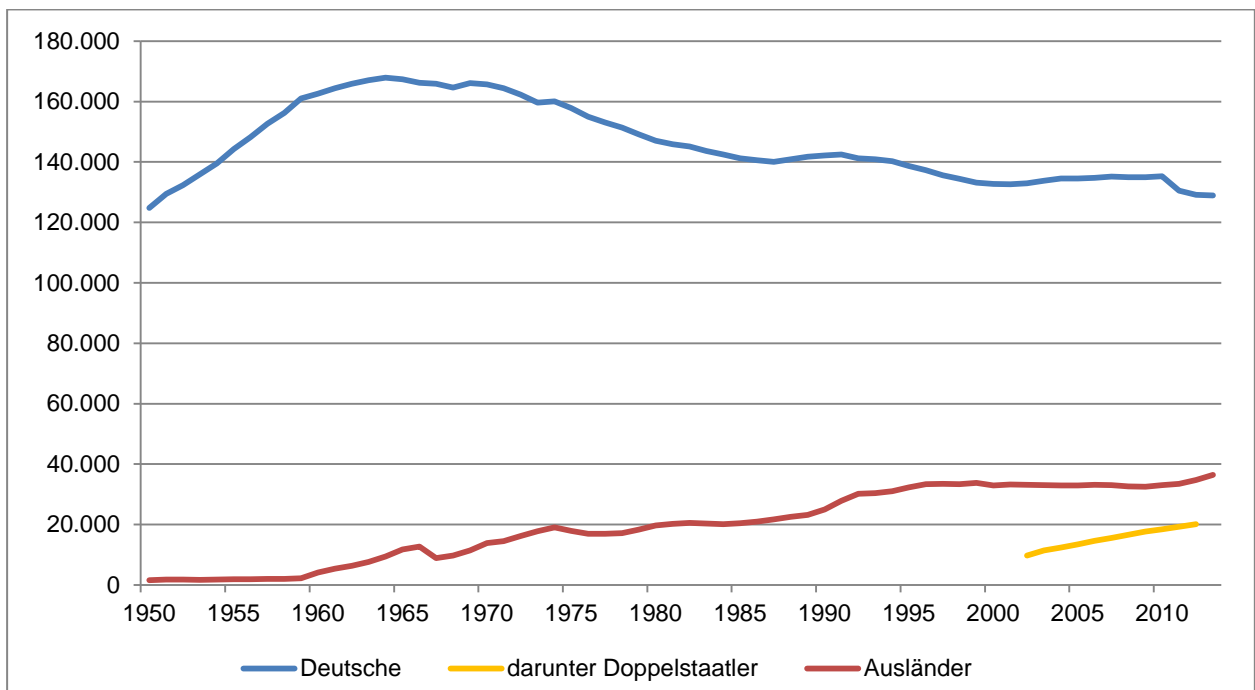

6. Ausländer nach Staatsangehörigkeit und Staatenlose 1950 - 1971

Jahr	Ausländer, Staatenlose, Ungeklärte gesamt	darunter nach der Staatsangehörigkeit														
		Frankreich	Griechenland	Italien	Jugoslawien	Niederlande	Österreich	Polen	Schweiz	Spanien/ Portugal	Türkei	Ungarn	übriges Europa	USA	Staatenlose und ungeklärt	Sonstige Staaten
1950	1.576	94	7	156	83	68	228	225	126	13	-	10	.	13	232	.
1951	1.733	174	7	167	85	79	262	237	125	15	-	14	.	20	235	.
1952	1.775	180	7	173	93	86	272	240	119	14	-	16	.	25	234	.
1953	1.660	180	8	170	83	86	283	254	120	17	-	15	.	28	186	.
1954	1.762	186	9	181	69	85	310	257	119	22	7	14	.	61	193	.
1955	1.860	197	6	165	71	104	360	265	123	25	4	14	.	75	216	.
1956	1.964	196	15	194	91	104	357	273	118	25	8	84	.	71	189	.
1957	1.973	184	23	192	92	111	266	282	131	37	13	105	.	88	202	.
1958	1.979	182	48	195	122	99	269	276	130	51	12	88	.	76	198	.
1959	2.229	181	83	308	182	105	280	278	129	50	23	89	.	85	186	.
1960	4.094	222	169	1.759	211	115	309	271	135	191	17	94	.	98	186	.
1961	5.362	258	585	2.202	239	149	373	272	137	295	30	98	.	136	199	.
1962	6.407	271	1.043	2.699	255	130	373	283	139	322	36	100	.	137	196	.
1963	7.625	264	1.664	2.838	305	159	397	261	139	379	237	102	.	156	186	538
1964	9.464	268	1.994	3.341	395	162	425	259	136	606	808	108	.	181	172	609
1965	11.758	338	2.056	4.429	573	157	442	284	143	885	1.264	124	.	229	174	660
1966	12.683	376	2.245	4.744	665	163	477	305	147	808	1.419	147	.	251	177	759
1967	8.914	.	1.589	3.197	604	512	740	.	1.538	.	160	574
1968	9.724	.	1.747	3.525	757	460	913	.	1.616	.	154	552
1969	11.479	.	1.951	3.945	1.190	538	1.273	.	1.811	.	154	617
1970	13.840	.	2.388	4.562	1.646	642	1.621	.	2.005	.	148	828
1971	14.477	.	2.627	4.659	1.744	648	1.693	.	2.037	.	151	918

Quellen:

1950-1962 Statistisches Jahrbuch 1963, nur Staaten, aus denen 1963 mindestens 100 Angehörige in Ludwigshafen wohnten.

1963-1966 Statistisches Jahrbuch 1966

1967-1971 Statistisches Jahrbuch 1973, Frankreich, Niederlande, Österreich, Schweiz, Polen und Ungarn wurden zu "übriges Europa" zusammengefasst.

7. Ausländer nach Staatsangehörigkeit und Staatenlose 1974 - 2013

Jahr	Ausländer und Staatenlose insgesamt	darunter nach der Staatsangehörigkeit											
		Frankreich	Griechland	Italien	Jugoslawien (Nachfolgestaaten)	Österreich, Schweiz	Polen	Spanien/ Portugal	Türkei	Ungarn	Rumänien	Amerika, Austral., Ozean.	Staatenlose und ungeklärt
1974	19.047	423	3.472	5.801	2.660	590	237	825	3.278	83	42	511	107
1980	19.739	307	2.976	5.395	2.507	466	277	471	5.549	155	38	440	100
1985	20.487	335	2.916	5.173	2.775	399	341	451	5.819	197	49	469	137
1988	22.614	368	2.805	5.441	2.964	415	725	422	6.978	318	57	512	102
1989	23.258	388	2.799	5.507	3.046	420	602	419	7.435	348	55	514	107
1990	25.055	372	2.845	5.596	3.145	418	777	424	7.907	522	181	540	105
1992	27.953	414	2.942	5.722	4.292	403	1.213	429	8.512	632	241	559	107
1993	30.036	383	2.975	5.787	5.618	382	562	444	9.571	547	258	535	137
1994	31.056	384	2.954	5.965	6.160	365	586	469	9.842	529	183	531	131
1995	32.347	372	2.897	6.191	6.571	370	733	492	10.216	639	179	501	99
1996	33.386	378	2.897	6.331	6.737	362	727	539	10.716	596	178	502	96
1997	33.493	363	2.844	6.473	6.246	355	691	516	11.086	511	202	541	99
1998	33.402	368	2.761	6.471	5.551	358	682	512	11.311	708	284	548	92
1999	33.797	376	2.700	6.537	5.647	345	724	499	11.401	626	250	530	106
2000	32.920	328	2.530	6.493	5.146	326	732	489	11.059	693	308	497	102
2001	33.269	322	2.488	6.469	5.030	318	855	495	10.933	757	271	506	109
2002	33.177	326	2.456	6.393	4.873	327	876	507	10.829	593	262	514	154
2003	33.028	340	2.395	6.334	4.849	326	873	480	10.556	497	265	535	185
2004	32.904	341	2.313	6.218	4.881	325	962	455	10.299	492	278	537	157
2005	32.936	332	2.189	6.047	4.763	326	1.302	428	10.340	552	261	521	152
2006	33.133	347	2.121	5.960	4.652	330	1.488	427	10.312	721	261	538	142
2007	33.088	353	2.073	5.872	4.352	329	1.610	428	10.139	836	364	529	151
2008	32.653	358	1.953	5.819	4.240	328	1.584	438	10.002	854	396	531	142
2009	32.531	356	1.884	5.744	4.172	330	1.609	434	10.032	815	499	516	135
2010	33.069	356	1.853	5.710	4.215	334	1.639	433	9.984	993	624	506	129
2011	33.434	353	1.806	5.673	4.200	310	1.792	432	9.832	1.094	746	497	132
2012	34.764	364	1.907	5.736	4.195	305	2.074	446	9.718	1.391	931	525	143
2013	36.420	358	1.972	5.858	4.442	295	2.398	496	9.547	1.598	1.080	524	140

8. Einwohner nach den wichtigsten Staatsangehörigkeiten

Staatsangehörigkeit der Einwohner	01.01. 1960	01.01. 1967	31.12. 1974	31.12. 1980	31.12. 1985	31.12. 1990	31.12. 1995	31.12. 2000	31.12. 2005
Ausländer insges. in % der Einwohner	2.229 1,4	12.683 7,0	19.047 10,6	19.739 11,8	20.487 12,7	25.055 15,0	32.347 18,9	32.920 19,9	32.936 19,7
Europäisches Ausland	1.883	11.892	18.060	18.570	19.028	22.824	29.515	29.165	27.884
Griechenland	83	2.245	3.472	2.976	2.916	2.845	2.897	2.530	2.189
Italien	308	4.744	5.801	5.395	5.173	5.596	6.192	6.493	6.047
Serbien und Montenegro ¹⁾	182	665	2.660	2.507	2.775	3.145	3.963	3.023	2.531
Kroatien	1.225	1.406	1.308
Bosnien-Herzegowina	1.199	362	433
Türkei	23	1.419	3.278	5.549	5.819	7.907	10.216	11.059	10.340
Spanien, Portugal	53	850	825	471	451	424	498	489	428
Österreich, Schweiz	410	624	590	466	399	418	370	326	326
Frankreich	181	376	423	307	335	372	372	328	332
Polen	278	305	237	277	341	777	733	732	1.302
Ungarn	89	147	83	155	197	522	639	693	552
Rumänien	19	18	42	38	49	181	179	308	261
Sonst. Europa ²⁾	257	499	649	429	573	637	1.032	1.416	1.835
Asien ²⁾	31	167	228	422	542	1.083	1.530	2.318	3.157
Afrika	17	84	141	207	311	503	702	838	1.222
Amerika, Australien, Ozeanien	112	348	511	440	469	540	515	510	530
Staatenlose	186	192	107	100	137	105	85	89	143
Deutsche	161.048	168.444	160.092	146.997	141.245	142.220	138.710	132.716	134.489
Einwohner insgesamt	163.277	181.127	179.139	166.736	161.732	167.275	171.057	165.636	167.425

1) ehem. Bundesrepublik Jugoslawien; von 1960-1990 einschließlich Kroatien, Bosnien-Herzegowina, Slowenien und Mazedonien, ab 2008 Serbien, Montenegro, Kosovo

2) ab 2003 neue Zuordnung der ehemaligen UdSSR nach ihrer kontinentalen Zugehörigkeit

noch 8. Einwohner nach den wichtigsten Staatsangehörigkeiten

Staatsangehörigkeit der Einwohner	31.12. 2006	31.12. 2007	31.12. 2008	31.12. 2009	31.12. 2010	31.12. 2011 ³⁾	31.12. 2012	31.12. 2013
Ausländer insges. in % der Einwohner	33.133 19,7	33.088 19,7	32.653 19,5	32.531 19,4	33.069 19,6	33.434 20,4	34.764 21,2	36.420 22,0
Europäisches Ausland	28.016	27.877	27.596	27.637	28.201	28.543	29.744	31.203
Griechenland	2.121	2.073	1.953	1.884	1.853	1.806	1.907	1.972
Italien	5.960	5.872	5.819	5.744	5.710	5.673	5.736	5.858
Serbien und Montenegro ¹⁾	2.382	2.126	2.042	2.002	1.995	1.928	1.902	1.936
Kroatien	1.302	1.256	1.215	1.190	1.171	1.165	1.174	1.309
Bosnien-Herzegowina	446	461	472	460	473	498	484	526
Türkei	10.312	10.139	10.002	10.032	9.984	9.832	9.718	9.547
Spanien, Portugal	427	428	438	434	433	432	446	496
Österreich, Schweiz	330	329	328	330	334	310	305	295
Frankreich	347	353	358	356	356	353	364	358
Polen	1.488	1.610	1.584	1.609	1.639	1.792	2.074	2.398
Ungarn	721	836	854	815	993	1.094	1.391	1.598
Rumänien	261	364	396	499	624	746	931	1.080
Sonst. Europa ²⁾	1.919	2.030	2.135	2.282	2.636	2.914	3.312	3.830
Asien ²⁾	3.152	3.197	3.032	2.875	2.846	2.827	2.887	3.032
Afrika	1.285	1.334	1.351	1.368	1.387	1.435	1.465	1.514
Amerika, Australien, Ozeanien	545	537	542	524	513	503	532	524
Staatenlose	135	143	132	127	122	126	136	140
Deutsche	134.773	135.129	135.004	134.979	135.278	130.556	129.183	128.942
Einwohner insgesamt	167.906	168.217	167.657	167.510	168.347	163.990	163.947	165.362

1) ehem. Bundesrepublik Jugoslawien; von 1960-1990 einschließlich Kroatien, Bosnien-Herzegowina, Slowenien und Mazedonien, ab 2008 Serbien, Montenegro, Kosovo

2) ab 2003 neue Zuordnung der ehemaligen UdSSR nach ihrer kontinentalen Zugehörigkeit

3) Der Rückgang der wohnberechtigten Bevölkerung (Haupt- und Nebenwohnsitz) im Jahr 2011 steht im Zusammenhang mit der Zweitwohnsitzsteuer zum 1.1.2012.

9. Ausländer nach Staatsangehörigkeit und kontinentaler Zusammenfassung, 1960 - 2013

Jahr	Ausländer	davon									
		Europa	davon ¹⁾		Asien	Afrika	Amerika	davon ¹⁾		Australien, Ozeanien	Staatenlose
			EU	nicht EU				Nordamerika	Mittel- und Südamerika		
1960	2.229	1.883			31	17	112				186
1967	12.683	11.892			167	84	348				192
1974	19.047	18.060			228	141	511				107
1980	19.739	18.570			422	207	440				100
1985	20.487	19.028	8.732	10.296	542	311	452	252	200	17	137
1990	25.055	22.824	9.513	13.311	1.083	503	525	307	218	15	105
1992	29.592	26.938	9.895	17.043	1.286	739	517	310	207	13	99
1993	30.036	27.383	9.931	17.452	1.334	647	535	321	214	17	120
1994	31.056	28.254	10.120	18.134	1.482	658	531	322	209	20	111
1995	32.347	29.515	10.622	18.893	1.530	702	501	304	197	14	85
1996	33.386	30.317	10.804	19.513	1.727	744	502	298	204	14	82
1997	33.493	30.165	10.837	19.328	1.894	794	541	296	245	14	85
1998	33.402	29.903	10.754	19.149	2.061	798	548	295	253	14	78
1999	33.797	30.094	10.743	19.351	2.267	800	530	291	239	16	90
2000	32.920	29.165	10.408	18.757	2.318	838	497	251	246	13	89
2001	33.269	29.113	10.362	18.751	2.577	964	506	238	268	15	94
2002	33.177	28.751	10.305	18.446	2.770	988	514	236	278	20	134
2003	33.028	28.148	10.170	17.978	3.095	1.065	535	242	293	16	169
2004	32.904	27.836	11.606	16.230	3.211	1.163	537	245	292	12	145
2005	32.936	27.884	11.714	16.170	3.157	1.222	521	228	293	9	143
2006	33.133	28.016	11.986	16.030	3.152	1.285	538	231	307	7	135
2007	33.088	27.877	12.663	15.214	3.197	1.334	529	231	298	8	143
2008	32.653	27.596	12.625	14.971	3.032	1.351	531	236	295	11	132
2009	32.531	27.637	12.698	14.939	2.875	1.368	516	223	293	8	127
2010	32.694	27.834	12.897	14.937	2.835	1.378	509	229	280	9	129
2011	33.305	28.422	13.553	14.869	2.843	1.405	502	230	272	5	128
2012	34.764	29.744	15.100	14.644	2.887	1.465	525	230	295	7	136
2013	36.420	31.203	17.803	13.400	3.032	1.514	520	226	294	4	147

1) Unterscheidung erst ab 1985 möglich

ab 2003 neue Zuordnung der ehemaligen UdSSR nach ihrer kontinentalen Zugehörigkeit

bis 1980 Amerika einschl. Ozeanien

10. Ausländer nach Staatsangehörigkeit

Staatsangehörigkeit	2013	2012	Veränderung zum Vorjahr
Albanien	98	102	-4
Bosnien und Herzegowina	526	484	+42
Belgien	44	41	+3
Bulgarien	1.622	1.211	+411
Dänemark	7	9	-2
Estland	6	6	+0
Finnland	19	17	+2
Frankreich	358	364	-6
Kroatien	1.309	1.174	+135
Slowenien	44	39	+5
Serbien und Montenegro	884	1.031	-147
Serbien (einschl. Kosovo)	57	76	-19
Griechenland	1.972	1.907	+65
Irland	8	6	+2
Island	1	4	-3
Italien	5.858	5.736	+122
Bundesrepublik Jugoslawien	7	0	+7
Lettland	40	41	-1
Montenegro	43	32	+11
Litauen	187	166	+21
Luxemburg	11	9	+2
Mazedonien	627	596	+31
Malta	1	1	+0
Moldau	12	13	-1
Niederlande	149	122	+27
Norwegen	7	9	-2
Kosovo	602	491	+111
Österreich	238	244	-6
Polen	2.398	2.074	+324
Portugal	179	156	+23
Rumänien	1.080	931	+149
Slowakei	128	120	+8
Schweden	31	33	-2
Schweiz	57	61	-4
Russische Föderation	285	273	+12
Spanien ¹⁾	321	290	+31
Türkei	9.547	9.718	-171
Tschechische Republik	71	64	+7
Ungarn	1.598	1.391	+207
Ukraine	271	274	-3
Vereinigtes Königreich	121	115	+6
Weißrussland	33	34	-1
Serbien	350	272	+78
Zypern	7	7	+0
Algerien	86	82	+4
Angola	54	57	-3
Eritrea	6	6	+0
Äthiopien	11	12	-1
Benin	2	3	-1

noch 10. Ausländer nach Staatsangehörigkeit

Staatsangehörigkeit	2013	2012	Veränderung zum Vorjahr
Cote d'Ivoire	4	6	-2
Nigeria	170	172	-2
Simbabwe	4	4	+0
Gabun	3	3	+0
Gambia	3	3	+0
Ghana	131	129	+2
Mauretanien	2	4	-2
Kenia	37	41	-4
Kongo, Republik	14	16	-2
Kongo, Demokr. Republik	25	27	-2
Liberia	1	2	-1
Libyen	20	14	+6
Madagaskar	4	4	+0
Mali	3	5	-2
Marokko	240	230	+10
Mauritius	3	3	+0
Mosambik	4	6	-2
Niger	1	1	+0
Guinea	27	29	-2
Kamerun	355	333	+22
Südafrika	8	8	+0
Ruanda	3	3	+0
Namibia	1	1	+0
Senegal	6	6	+0
Seychellen	3	3	+0
Sierra Leone	15	16	-1
Somalia	56	38	+18
Äquatorialguinea	0	1	-1
Sudan	3	2	+1
Tansania	4	6	-2
Togo	60	63	-3
Tschad	2	3	-1
Tunesien	82	86	-4
Uganda	8	11	-3
Ägypten	48	26	+22
Zentralafrikanische Republik	1	0	+1
Argentinien	6	7	-1
Bolivien	5	5	+0
Brasilien	141	140	+1
Chile	20	19	+1
Dominica	1	1	+0
Dominikanische Republik	17	14	+3
Ecuador	9	9	+0
Haiti	1	2	-1
Kanada	22	19	+3
Kolumbien	29	31	-2
Kuba	12	12	+0
Mexiko	14	15	-1
Nicaragua	1	0	+1
Jamaika	4	4	+0
Paraguay	4	3	+1

noch 10. Ausländer nach Staatsangehörigkeit

Staatsangehörigkeit	2013	2012	Veränderung zum Vorjahr
Peru	22	26	-4
Venezuela	8	7	+1
Vereinigte Staaten	204	211	-7
Jemen	7	7	+0
Armenien	25	21	+4
Afghanistan	144	113	+31
Aserbaidschan	25	23	+2
Myanmar	0	3	-3
Georgien	24	14	+10
Sri Lanka	13	15	-2
Vietnam	264	263	+1
Korea, Demokr. Volksrep.	7	5	+2
Indien	249	203	+46
Indonesien	15	15	+0
Irak	884	929	-45
Iran	133	115	+18
Israel	11	11	+0
Japan	43	34	+9
Kasachstan	35	37	-2
Jordanien	53	50	+3
Kambodscha	3	1	+2
Kuwait	3	3	+0
Laos	10	15	-5
Kirgisistan	17	17	+0
Libanon	124	128	-4
Mongolei	7	6	+1
Nepal	4	7	-3
Bangladesch	27	22	+5
Pakistan	127	95	+32
Philippinen	42	39	+3
Taiwan	9	11	-2
Korea, Republik	73	75	-2
Vereinigte Arabische Emirate	1	1	+0
Turkmenistan	2	2	+0
Saudi-Arabien	3	4	-1
Singapur	6	7	-1
Syrien	86	59	+27
Thailand	295	291	+4
Usbekistan	21	20	+1
China	226	211	+15
Malaysia	12	15	-3
Übriges Asien	2	0	+2
Australien	2	5	-3
Neuseeland	2	2	+0
staatenlos	46	45	+1
ungeklärt	93	90	+3
ohne Angabe	1	1	+0
Stadt insgesamt	36.420	34.764	+1.656

1) 2013 incl. 4 Personen von spanischen Überseegebieten

11. Deutsche mit doppelter Staatsangehörigkeit

Staatsangehörigkeiten der Einwohner	31.12. 2005	31.12. 2006	31.12. 2007	31.12. 2008	31.12. 2009	31.12. 2010	31.12. 2011	31.12. 2012	31.12. 2013
Deutsche mit doppelter Staatsangehörigkeit insgesamt	12.410	13.418	14.639	15.580	16.594	17.709	18.421	19.248	20.169
in % der Deutschen	9,2	10,0	10,8	11,5	12,3	13,1	14,1	14,9	15,6
Zweite Staatsangehörigkeit:									
Europäisches Ausland	10.197	10.923	11.725	12.367	13.034	13.727	14.192	14.751	15.398
Griechenland	281	293	318	344	370	396	413	447	480
Italien	1.055	1.133	1.226	1.334	1.406	1.519	1.636	1.738	1.856
Serbien, Montenegro, Kosovo	830	1.028	1.384	1.478	1.588	1.665	1.721	1.781	1.853
Kroatien	135	160	176	187	217	245	257	279	298
Bosnien-Herzegowina	80	94	108	117	126	141	145	151	157
Türkei	2.241	2.545	2.815	3.052	3.362	3.678	3.962	4.220	4.521
Spanien, Portugal	104	111	117	120	132	142	144	145	154
Österreich, Schweiz	114	121	126	136	138	145	142	152	150
Frankreich	189	202	205	203	211	219	216	221	225
Polen	2.517	2.530	2.546	2.554	2.549	2.585	2.557	2.575	2.591
Ungarn	84	88	91	91	92	101	109	116	107
Rumänien	1.503	1.480	1.463	1.471	1.486	1.481	1.455	1.428	1.417
Bulgarien	22	29	32	37	43	51	58	77	92
Sonst. Europa	1.042	1.109	1.118	1.243	1.314	1.359	1.377	1.421	1.497
Asien	1.226	1.416	1.690	1.862	2.105	2.394	2.533	2.663	2.817
Afrika	522	601	698	802	893	997	1.093	1.186	1.244
Amerika, Australien, Ozeanien	455	470	518	539	552	576	579	604	614
Staatenlose	10	8	8	10	10	15	24	44	96

12. Einbürgerungen seit Novellierung des Staatsangehörigkeitsrechts im Jahr 2000

Jahr	Einbürgerungen insgesamt	davon				darunter	
		Erwachsene		Minderjährige		mehrfache Staatsangehörigkeit	
		Anzahl	%	Anzahl	%	Anzahl	%
2000	778	467	60,0	311	40,0	133	17,1
2001	679	333	49,0	346	51,0	144	21,2
2002	778	597	76,7	181	23,3	320	41,1
2003	859	609	70,9	250	29,1	292	34,0
2004	826	614	74,3	212	25,7	284	34,4
2005	617	472	76,5	145	23,5	222	36,0
2006	859	647	75,3	212	24,7	418	48,7
2007	934	773	82,8	161	17,2	563	60,3
2008	656	558	85,1	98	14,9	364	55,5
2009	642	543	84,6	99	15,4	395	61,5
2010	544	419	77,0	125	23,0	317	58,3
2011	563	447	79,4	116	20,6	234	41,6
2012	464	378	81,5	86	18,5	203	43,8
2013	525	393	74,9	132	25,1	256	48,8

III Bevölkerungstruktur

	Seite
1. Einwohner nach Wohnsitz, Geschlecht und Altersgruppe 2013	31
2. Einwohner nach Wohnsitz, Geschlecht und Stadtteil 2013	31
3. Einwohner nach Religionszugehörigkeit 2013	32
4. Einwohner nach Staatsangehörigkeit und Stadtteilen 1970 - 2013	33/34
5. Einwohner nach Geburtsjahren, Geschlecht und Staatsangehörigkeit 2013	35/36
5, a Altersaufbau in Ludwigshafen 1925 und 2013 - Grafik	37
6. Privathaushalte nach der Haushaltsgröße zum Stichtag der Volkszählungen 1970 und 1987, sowie zum Zensus 2011	38

1. Einwohner nach Wohnsitz, Geschlecht und Altersgruppe 2013

Altersgruppe von ... bis unter ...	Wohnberechtigte			mit Hauptwohnsitz			mit Nebenwohnsitz		
	Insgesamt	Männer	Frauen	Insgesamt	Männer	Frauen	Insgesamt	Männer	Frauen
unter 3	4.806	2.490	2.316	4.796	2.483	2.313	10	7	3
3 - 6	4.726	2.396	2.330	4.690	2.376	2.314	36	20	16
6 - 10	6.044	3.118	2.926	6.000	3.090	2.910	44	28	16
10 - 15	7.549	3.863	3.686	7.465	3.817	3.648	84	46	38
15 - 18	5.038	2.528	2.510	4.961	2.477	2.484	77	51	26
18 - 20	3.503	1.767	1.736	3.457	1.745	1.712	46	22	24
20 - 25	10.792	5.357	5.435	10.571	5.248	5.323	221	109	112
25 - 30	11.579	5.838	5.741	11.404	5.751	5.653	175	87	88
30 - 35	11.270	5.797	5.473	11.140	5.728	5.412	130	69	61
35 - 40	10.334	5.410	4.924	10.262	5.363	4.899	72	47	25
40 - 45	11.270	5.890	5.380	11.169	5.829	5.340	101	61	40
45 - 50	13.463	7.138	6.325	13.321	7.044	6.277	142	94	48
50 - 55	12.914	6.748	6.166	12.766	6.637	6.129	148	111	37
55 - 60	10.691	5.397	5.294	10.589	5.318	5.271	102	79	23
60 - 63	5.570	2.639	2.931	5.545	2.624	2.921	25	15	10
63 - 65	3.845	1.867	1.978	3.827	1.857	1.970	18	10	8
65 - 70	7.353	3.620	3.733	7.342	3.613	3.729	11	7	4
70 - 75	8.455	3.919	4.536	8.443	3.915	4.528	12	4	8
75 - 80	7.448	3.298	4.150	7.429	3.287	4.142	19	11	8
80 - 85	4.683	1.904	2.779	4.674	1.902	2.772	9	2	7
85 - 90	2.741	903	1.838	2.735	902	1.833	6	1	5
90 u. Älter	1.288	298	990	1.286	298	988	2	0	2
Insgesamt	165.362	82.185	83.177	163.872	81.304	82.568	1.490	881	609

2. Einwohner nach Wohnsitz, Geschlecht und Stadtteil 2013

Stadtteil	Wohnberechtigte			mit Hauptwohnsitz			mit Nebenwohnsitz		
	Insgesamt	Männer	Frauen	Insgesamt	Männer	Frauen	Insgesamt	Männer	Frauen
Mitte	11.492	5.966	5.526	11.362	5.888	5.474	130	78	52
Süd	18.621	9.159	9.462	18.410	9.031	9.379	211	128	83
Nord-									
Hemshof	17.088	8.738	8.350	16.978	8.673	8.305	110	65	45
Nord	10.608	5.483	5.125	10.543	5.446	5.097	65	37	28
Hemshof	6.480	3.255	3.225	6.435	3.227	3.208	45	28	17
West	4.611	2.486	2.125	4.582	2.469	2.113	29	17	12
Friesenheim	17.674	8.838	8.836	17.466	8.701	8.765	208	137	71
Oppau	9.388	4.856	4.532	9.319	4.815	4.504	69	41	28
Edigheim	7.766	3.844	3.922	7.698	3.803	3.895	68	41	27
Pfingstweide	5.886	2.843	3.043	5.845	2.814	3.031	41	29	12
Oggersheim	23.279	11.292	11.987	23.103	11.192	11.911	176	100	76
Ruchheim	5.697	2.847	2.850	5.632	2.818	2.814	65	29	36
Gartenstadt	16.604	7.964	8.640	16.477	7.886	8.591	127	78	49
Hochfeld	13.008	6.271	6.737	12.897	6.202	6.695	111	69	42
Niederfeld	3.596	1.693	1.903	3.580	1.684	1.896	16	9	7
Maudach	6.718	3.249	3.469	6.654	3.219	3.435	64	30	34
Mundenheim	12.541	6.173	6.368	12.416	6.101	6.315	125	72	53
Rheingönheim	7.997	3.930	4.067	7.930	3.894	4.036	67	36	31
Stadt insges.	165.362	82.185	83.177	163.872	81.304	82.568	1.490	881	609

3. Einwohner nach Religionszugehörigkeit 2013

Stadtteil Nationalität	Einwohner insges.	davon sind nach der Religionszugehörigkeit									
		Evangelisch		Röm.-Katholisch		Alt-Katholisch		Freireligiös		keine Zueh./ Sonst. Reli./ ohne Angabe	
		insg.	v.H.	insg.	v.H.	insg.	v.H.	insg.	v.H.	insg.	v.H.
Stadtteil: Mitte											
Deutsche und Ausländer	11.492	1.769	15,4	2.355	20,5	2	-	1	-	7.365	64,1
Deutsche	7.183	1.698	23,6	1.576	21,9	2	-	-	-	3.907	54,4
Ausländer	4.309	71	1,6	779	18,1	-	-	1	-	3.458	80,3
Stadtteil: Süd											
Deutsche und Ausländer	18.621	3.930	21,1	4.681	25,1	4	-	16	0,1	9.990	53,6
Deutsche	13.886	3.823	27,5	3.512	25,3	4	-	13	0,1	6.534	47,1
Ausländer	4.735	107	2,3	1.169	24,7	-	-	3	0,1	3.456	73,0
Stadtteil: Nord-Hemshof											
Deutsche und Ausländer	17.088	2.333	13,7	3.547	20,8	3	-	11	0,1	11.194	65,5
Deutsche	9.837	2.241	22,8	2.153	21,9	3	-	10	0,1	5.430	55,2
Ausländer	7.251	92	1,3	1.394	19,2	-	-	1	-	5.764	79,5
Stadtteil: West											
Deutsche und Ausländer	4.611	938	20,3	1.175	25,5	6	0,1	1	-	2.491	54,0
Deutsche	3.200	905	28,3	902	28,2	6	0,2	1	-	1.386	43,3
Ausländer	1.411	33	2,3	273	19,3	-	-	-	-	1.105	78,3
Stadtteil: Friesenheim											
Deutsche und Ausländer	17.674	4.377	24,8	5.174	29,3	4	-	16	0,1	8.103	45,8
Deutsche	13.698	4.313	31,5	3.829	28,0	4	-	16	0,1	5.536	40,4
Ausländer	3.976	64	1,6	1.345	33,8	-	-	-	-	2.567	64,6
Stadtteil: Oppau											
Deutsche und Ausländer	9.388	2.982	31,8	2.698	28,7	1	-	3	-	3.704	39,5
Deutsche	7.618	2.960	38,9	2.096	27,5	-	-	3	-	2.559	33,6
Ausländer	1.770	22	1,2	602	34,0	1	0,1	-	-	1.145	64,7
Stadtteil: Edigheim											
Deutsche und Ausländer	7.766	2.823	36,4	2.114	27,2	-	-	4	0,1	2.825	36,4
Deutsche	7.054	2.803	39,7	1.861	26,4	-	-	4	0,1	2.386	33,8
Ausländer	712	20	2,8	253	35,5	-	-	-	-	439	61,7
Stadtteil: Pfingstweide											
Deutsche und Ausländer	5.886	1.694	28,8	1.554	26,4	2	-	2	-	2.634	44,8
Deutsche	5.003	1.681	33,6	1.311	26,2	2	-	1	-	2.008	40,1
Ausländer	883	13	1,5	243	27,5	-	-	1	0,1	626	70,9
Stadtteil: Oggersheim											
Deutsche und Ausländer	23.279	6.146	26,4	7.157	30,7	13	0,1	16	0,1	9.947	42,7
Deutsche	19.440	6.100	31,4	5.963	30,7	13	0,1	16	0,1	7.348	37,8
Ausländer	3.839	46	1,2	1.194	31,1	-	-	-	-	2.599	67,7
Stadtteil: Ruchheim											
Deutsche und Ausländer	5.697	1.867	32,8	1.707	30,0	-	-	6	0,1	2.117	37,2
Deutsche	5.145	1.851	36,0	1.514	29,4	-	-	6	0,1	1.774	34,5
Ausländer	552	16	2,9	193	35,0	-	-	-	-	343	62,1
Stadtteil: Gartenstadt											
Deutsche und Ausländer	16.604	4.909	29,6	5.292	31,9	7	-	37	0,2	6.359	38,3
Deutsche	14.625	4.873	33,3	4.616	31,6	7	-	37	0,3	5.092	34,8
Ausländer	1.979	36	1,8	676	34,2	-	-	-	-	1.267	64,0
Stadtteil: Maudach											
Deutsche und Ausländer	6.718	1.804	26,9	2.413	35,9	7	0,1	9	0,1	2.485	37,0
Deutsche	6.042	1.793	29,7	2.182	36,1	7	0,1	9	0,1	2.051	33,9
Ausländer	676	11	1,6	231	34,2	-	-	-	-	434	64,2
Stadtteil: Mundenheim											
Deutsche und Ausländer	12.541	2.671	21,3	4.004	31,9	3	-	4	-	5.859	46,7
Deutsche	9.465	2.614	27,6	2.951	31,2	3	-	4	-	3.893	41,1
Ausländer	3.076	57	1,9	1.053	34,2	-	-	-	-	1.966	63,9
Stadtteil: Rheingönheim											
Deutsche und Ausländer	7.997	2.502	31,3	2.292	28,7	1	-	9	0,1	3.193	39,9
Deutsche	6.746	2.477	36,7	1.829	27,1	1	-	9	0,1	2.430	36,0
Ausländer	1.251	25	2,0	463	37,0	-	-	-	-	763	61,0
Stadt insgesamt											
Deutsche und Ausländer	165.362	40.745	24,6	46.163	27,9	53	-	135	0,1	78.266	47,3
Deutsche	128.942	40.132	31,1	36.295	28,1	52	-	129	0,1	52.334	40,6
Ausländer	36.420	613	1,7	9.868	27,1	1	-	6	-	25.932	71,2

4. Einwohner nach Staatsangehörigkeit und Stadtteilen 1970 - 2013

Stadtteil	27.05.1970			31.12.1980			31.12.1990			31.12.2000		
	Einw ohner insgesamt	Ausländer		Einw ohner insgesamt	Ausländer		Einw ohner insgesamt	Ausländer		Einw ohner insgesamt	Ausländer	
		Anzahl	%		Anzahl	%		Anzahl	%		Anzahl	%
Mitte	11.510	623	5,4	9.725	1.200	12,3	10.244	2.093	20,4	10.356	3.743	36,1
Süd	23.293	726	3,1	19.752	1.852	9,4	18.964	2.556	13,5	17.934	4.012	22,4
Nord/Hemshof	21.686	2.948	13,6	16.646	5.803	34,9	17.013	6.879	40,4	16.501	7.760	47,0
Nord	11.905	2.210	18,6	8.806	4.114	46,7	9.820	4.674	47,6	10.011	5.285	52,8
Hemshof	9.781	738	7,5	7.840	1.689	21,5	7.193	2.205	30,7	6.490	2.475	38,1
West	5.328	383	7,2	5.004	892	17,8	4.816	1.061	22,0	4.414	1.202	27,2
Innenstadt	61.817	4.680	7,6	51.127	9.747	19,1	51.037	12.589	24,7	49.205	16.717	34,0
Friesenheim	22.674	2.304	10,2	20.825	2.975	14,3	20.548	3.601	17,5	18.761	3.838	20,5
Mundenheim	17.913	1.456	8,1	13.987	1.440	10,3	13.647	1.631	12,0	12.817	2.375	18,5
Erweiterte Innenstadt	102.404	8.440	8,2	85.939	14.162	16,5	85.232	17.821	20,9	80.783	22.930	28,4
Oppau	11.951	752	6,3	10.117	860	8,5	9.740	947	9,7	9.831	1.342	13,7
Edigheim	7.915	405	5,1	6.960	359	5,2	8.388	418	5,0	8.537	569	6,7
Pfingstweide	2.243	113	5,0	8.457	610	7,2	8.219	1.048	12,8	6.962	1.297	18,6
Oggersheim	21.423	1.322	6,2	20.948	1.724	8,2	21.592	2.243	10,4	21.869	3.125	14,3
Ruchheim	2.267	114	5,0	3.067	294	9,6	3.842	416	10,8	6.151	526	8,6
Gartenstadt	21.197	317	1,5	19.799	832	4,2	19.039	1.039	5,5	17.860	1.679	9,4
Hochfeld	16.247	242	1,5	15.248	767	5,0	14.991	925	6,2	13.873	1.509	10,9
Niederfeld	4.950	75	1,5	4.551	65	1,4	4.048	114	2,8	3.987	170	4,3
Maudach	5.264	328	6,2	5.095	363	7,1	4.982	436	8,8	7.259	704	9,7
Rheingönheim	6.889	765	11,1	6.354	535	8,4	6.241	687	11,0	6.384	748	11,7
Außenbereich	79.149	4.116	5,2	80.797	5.577	6,9	82.043	7.234	8,8	84.853	9.990	11,8
Stadt insg.	181.553	12.556	6,9	166.736	19.739	11,8	167.275	25.055	15,0	165.636	32.920	19,9

Quelle: eigene Fortschreibung; nach jetzigem Gebietsstand

noch 4. Einwohner nach Staatsangehörigkeit und Stadtteilen 1970 - 2013

Stadtteil	31.12.2010					31.12.2013				
	Einwohner insgesamt	Deutsche	darunter mit doppelter Staats- angehörigk.	Ausländer		Einwohner insgesamt	Deutsche	darunter mit doppelter Staats- angehörigk.	Ausländer	
				Anzahl	%				Anzahl	%
Mitte	11.435	7.438	1.655	3.997	35,0	11.492	7.183	1.957	4.309	37,5
Süd	18.637	14.305	2.290	4.332	23,2	18.621	13.886	2.629	4.735	25,4
Nord/Hemshof	16.639	9.946	2.729	6.693	40,2	17.088	9.837	3.104	7.251	42,4
Nord	10.245	5.684	1.813	4.561	44,5	10.608	5.565	2.070	5.043	47,5
Hemshof	6.394	4.262	916	2.132	33,3	6.480	4.272	1.034	2.208	34,1
West	4.540	3.290	642	1.250	27,5	4.611	3.200	714	1.411	30,6
Innenstadt	51.251	34.979	7.316	16.272	31,7	51.812	34.106	8.404	17.706	34,2
Friesenheim	18.450	14.752	1.578	3.698	20,0	17.674	13.698	1.830	3.976	22,5
Mundenheim	12.904	10.169	1.265	2.735	21,2	12.541	9.465	1.506	3.076	24,5
Erweiterte Innenstadt	82.605	59.900	10.159	22.705	27,5	82.027	57.269	11.740	24.758	30,2
Oppau	9.684	8.254	619	1.430	14,8	9.388	7.618	697	1.770	18,9
Edigheim	8.175	7.549	509	626	7,7	7.766	7.054	541	712	9,2
Pfingstweide	6.185	5.295	647	890	14,4	5.886	5.003	739	883	15,0
Oggersheim	23.346	19.914	2.706	3.432	14,7	23.279	19.440	3.052	3.839	16,5
Ruchheim	6.072	5.587	428	485	8,0	5.697	5.145	449	552	9,7
Gartenstadt	17.318	15.482	1.360	1.836	10,6	16.604	14.625	1.491	1.979	11,9
Hochfeld	13.552	11.911	1.115	1.641	12,1	13.008	11.245	1.233	1.763	13,6
Niederfeld	3.766	3.571	245	195	5,2	3.596	3.380	258	216	6,0
Maudach	7.018	6.390	604	628	8,9	6.718	6.042	648	676	10,1
Rheingönheim	7.944	6.907	677	1.037	13,1	7.997	6.746	812	1.251	15,6
Außenbereich	85.742	75.378	7.550	10.364	12,1	83.335	71.673	8.429	11.662	14,0
Stadt insg.	168.347	135.278	17.709	33.069	19,6	165.362	128.942	20.169	36.420	22,0

Quelle: eigene Fortschreibung; nach jetzigem Gebietsstand

5. Einwohner nach Geburtsjahren, Geschlecht und Staatsangehörigkeit 2013

Geburts- jahr	Einwohner insgesamt			Deutsche insgesamt			Ausländer insgesamt		
	zusammen	männlich	weiblich	zusammen	männlich	weiblich	zusammen	männlich	weiblich
1903	1	0	1	1	0	1	0	0	0
1907	2	0	2	2	0	2	0	0	0
1908	1	0	1	1	0	1	0	0	0
1909	1	1	0	1	1	0	0	0	0
1910	2	1	1	2	1	1	0	0	0
1911	2	0	2	2	0	2	0	0	0
1912	8	1	7	8	1	7	0	0	0
1913	7	2	5	7	2	5	0	0	0
1914	21	3	18	21	3	18	0	0	0
1915	14	4	10	14	4	10	0	0	0
1916	26	4	22	25	4	21	1	0	1
1917	43	9	34	41	8	33	2	1	1
1918	53	12	41	53	12	41	0	0	0
1919	116	19	97	114	18	96	2	1	1
1920	175	41	134	172	40	132	3	1	2
1921	234	61	173	228	58	170	6	3	3
1922	298	63	235	292	61	231	6	2	4
1923	284	77	207	281	74	207	3	3	0
1924	367	98	269	357	93	264	10	5	5
1925	487	135	352	473	126	347	14	9	5
1926	513	175	338	500	167	333	13	8	5
1927	626	204	422	602	194	408	24	10	14
1928	748	291	457	721	279	442	27	12	15
1929	840	319	521	800	294	506	40	25	15
1930	938	363	575	896	340	556	42	23	19
1931	887	386	501	833	357	476	54	29	25
1932	963	388	575	915	358	557	48	30	18
1933	1.055	448	607	983	404	579	72	44	28
1934	1.260	542	718	1.171	490	681	89	52	37
1935	1.401	619	782	1.291	552	739	110	67	43
1936	1.589	688	901	1.458	608	850	131	80	51
1937	1.542	671	871	1.410	601	809	132	70	62
1938	1.656	778	878	1.513	682	831	143	96	47
1939	1.822	836	986	1.649	739	910	173	97	76
1940	1.834	851	983	1.638	737	901	196	114	82
1941	1.810	826	984	1.598	705	893	212	121	91
1942	1.521	707	814	1.298	582	716	223	125	98
1943	1.468	699	769	1.271	583	688	197	116	81
1944	1.545	757	788	1.282	610	672	263	147	116
1945	1.281	632	649	1.007	470	537	274	162	112
1946	1.418	725	693	1.106	539	567	312	186	126
1947	1.459	726	733	1.137	537	600	322	189	133
1948	1.650	780	870	1.326	603	723	324	177	147
1949	1.928	932	996	1.548	748	800	380	184	196
1950	1.917	935	982	1.530	756	774	387	179	208
1951	1.821	827	994	1.531	692	839	290	135	155
1952	1.917	911	1.006	1.571	770	801	346	141	205
1953	1.832	901	931	1.489	733	756	343	168	175
1954	2.011	974	1.037	1.662	810	852	349	164	185
1955	2.052	1.013	1.039	1.661	812	849	391	201	190
1956	2.189	1.147	1.042	1.803	953	850	386	194	192
1957	2.185	1.093	1.092	1.812	898	914	373	195	178
1958	2.254	1.170	1.084	1.869	972	897	385	198	187
1959	2.408	1.279	1.129	1.985	1.029	956	423	250	173
1960	2.539	1.308	1.231	2.054	1.037	1.017	485	271	214
1961	2.659	1.416	1.243	2.201	1.150	1.051	458	266	192
1962	2.660	1.386	1.274	2.160	1.111	1.049	500	275	225
1963	2.648	1.359	1.289	2.155	1.113	1.042	493	246	247
1964	2.755	1.488	1.267	2.169	1.148	1.021	586	340	246
1965	2.750	1.462	1.288	2.158	1.125	1.033	592	337	255
1966	2.661	1.415	1.246	2.054	1.073	981	607	342	265
1967	2.674	1.386	1.288	2.072	1.054	1.018	602	332	270
1968	2.623	1.387	1.236	1.953	1.018	935	670	369	301
1969	2.517	1.322	1.195	1.809	948	861	708	374	334

noch 5. Einwohner nach Geburtsjahren, Geschlecht und Staatsangehörigkeit 2013

Geburts- jahr	Einwohner insgesamt			Deutsche insgesamt			Ausländer insgesamt		
	zusammen	männlich	weiblich	zusammen	männlich	weiblich	zusammen	männlich	weiblich
1970	2.301	1.221	1.080	1.628	857	771	673	364	309
1971	2.243	1.167	1.076	1.518	790	728	725	377	348
1972	2.112	1.102	1.010	1.358	694	664	754	408	346
1973	2.097	1.078	1.019	1.259	641	618	838	437	401
1974	2.096	1.083	1.013	1.236	628	608	860	455	405
1975	2.052	1.095	957	1.218	642	576	834	453	381
1976	1.998	1.034	964	1.188	616	572	810	418	392
1977	2.097	1.119	978	1.277	671	606	820	448	372
1978	2.091	1.079	1.012	1.263	646	617	828	433	395
1979	2.132	1.107	1.025	1.290	660	630	842	447	395
1980	2.286	1.166	1.120	1.406	704	702	880	462	418
1981	2.258	1.159	1.099	1.433	730	703	825	429	396
1982	2.294	1.178	1.116	1.477	757	720	817	421	396
1983	2.300	1.187	1.113	1.475	750	725	825	437	388
1984	2.208	1.128	1.080	1.481	758	723	727	370	357
1985	2.188	1.092	1.096	1.442	717	725	746	375	371
1986	2.334	1.151	1.183	1.613	793	820	721	358	363
1987	2.380	1.219	1.161	1.687	846	841	693	373	320
1988	2.469	1.248	1.221	1.752	866	886	717	382	335
1989	2.325	1.175	1.150	1.647	811	836	678	364	314
1990	2.292	1.147	1.145	1.682	832	850	610	315	295
1991	2.162	1.065	1.097	1.598	781	817	564	284	280
1992	2.019	987	1.032	1.448	696	752	571	291	280
1993	1.994	983	1.011	1.488	720	768	506	263	243
1994	1.824	929	895	1.352	682	670	472	247	225
1995	1.679	838	841	1.217	617	600	462	221	241
1996	1.649	845	804	1.188	613	575	461	232	229
1997	1.780	891	889	1.280	631	649	500	260	240
1998	1.609	792	817	1.155	569	586	454	223	231
1999	1.551	774	777	1.072	538	534	479	236	243
2000	1.529	763	766	1.327	664	663	202	99	103
2001	1.455	723	732	1.245	625	620	210	98	112
2002	1.506	801	705	1.268	677	591	238	124	114
2003	1.508	802	706	1.325	702	623	183	100	83
2004	1.508	802	706	1.325	713	612	183	89	94
2005	1.509	759	750	1.344	665	679	165	94	71
2006	1.472	763	709	1.302	670	632	170	93	77
2007	1.555	794	761	1.395	714	681	160	80	80
2008	1.576	810	766	1.420	732	688	156	78	78
2009	1.507	765	742	1.321	673	648	186	92	94
2010	1.643	821	822	1.489	746	743	154	75	79
2011	1.590	856	734	1.444	772	672	146	84	62
2012	1.563	804	759	1.388	710	678	175	94	81
2013	1.653	830	823	1.475	746	729	178	84	94

5.a Altersaufbau in Ludwigshafen 1925 und 2013

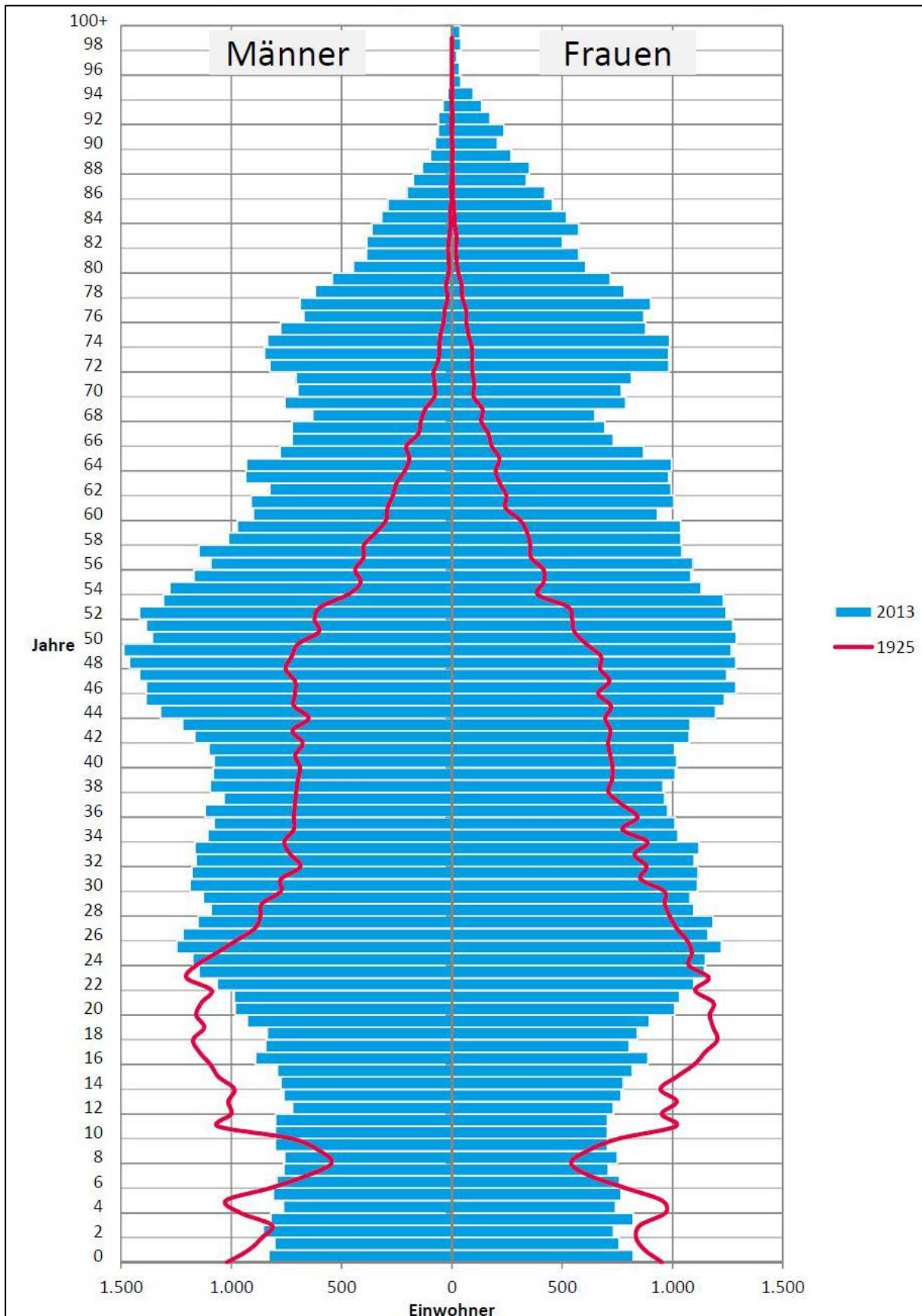

6. Privathaushalte nach der Haushaltsgröße
zum Stichtag der Volkszählungen 1970 und 1987 sowie zum Zensus 2011

Jahr	Haushalte		davon mit ... Personen									
	gesamt	%	1		2		3		4		5 u. mehr	
			Anzahl	%	Anzahl	%	Anzahl	%	Anzahl	%	Anzahl	%
1970	69.395	100	18.908	27,2	20.620	29,7	14.538	20,9	9.442	13,6	5.887	8,5
1987	74.250	100	28.838	38,8	21.965	29,6	12.762	17,2	7.517	10,1	3.168	4,3
2011	74.310	100	29.369	39,5	23.928	32,2	10.008	13,5	6.853	9,2	4.152	5,6
Veränderung												
1970-2011	+4915	+7,1	+10461	+55,3	+3308	+16,3	-4530	-31,2	-2589	-27,4	-1735	-29,5
Vergleich nur 2011:												
RLP				33,2		33,6		16		11,8		5,5
D				37,2		33,2		14,5		10,4		4,8

Quelle Statistisches Landesamt Rheinland-Pfalz

IV Bevölkerung: Natürliche Bewegungen

	Seite
1. Geburten und Sterbefälle nach der Staatsangehörigkeit	41
2. Eheschließungen und Ehescheidungen, Geburten und Sterbefälle nach der Staatsangehörigkeit	42
3. Eheschließungen und Ehescheidungen	43
4. Geschiedene Ehen nach Antragstellerin	44
5. Geschiedene Ehen nach der Zahl der minderjährigen Kinder	45
6. Lebendgeborene und Gestorbene nach Geschlecht	46

1. Geburten und Sterbefälle nach der Staatsangehörigkeit

Jahr	Geburten					Sterbefälle					Geburten- bzw. Sterbefälleüberschuss(-)			
	ins-gesamt	Deutsche	darunter: mit doppelter Staatsangehörigkeit	Ausländer		ins-gesamt	Deutsche	darunter: mit doppelter Staatsangehörigkeit	Ausländer		ins-gesamt	Deutsche	darunter: mit doppelter Staatsangeh.	Ausländer
				Anzahl	%				Anzahl	%				
1965	2.863	2.663	.	200	7,0	1.862	1.832	.	30	1,6	+ 1.001	+ 831	.	+ 170
1970	2.062	1.755	.	307	14,9	1.981	1.949	.	32	1,6	+ 81	- 194	.	+ 275
1975	1.485	1.029	.	456	30,7	2.037	2.006	.	31	1,5	- 552	- 977	.	+ 425
1980	1.449	1.131	.	318	21,9	1.984	1.935	.	49	2,5	- 535	- 804	.	+ 269
1981	1.523	1.165	.	358	23,5	1.987	1.939	.	48	2,4	- 464	- 774	.	+ 310
1982	1.488	1.096	.	392	26,3	1.881	1.854	.	27	1,4	- 393	- 758	.	+ 365
1983	1.396	1.094	.	302	21,6	1.981	1.942	.	39	2,0	- 585	- 848	.	+ 263
1984	1.401	1.139	.	262	18,7	1.862	1.808	.	54	2,9	- 461	- 669	.	+ 208
1985	1.373	1.044	.	329	24,0	1.931	1.883	.	48	2,5	- 558	- 839	.	+ 281
1986	1.527	1.244	.	283	18,5	1.865	1.820	.	45	2,4	- 338	- 576	.	+ 238
1987	1.689	1.342	.	347	20,5	1.849	1.805	.	44	2,4	- 160	- 463	.	+ 303
1988	1.735	1.378	.	357	20,6	1.761	1.704	.	57	3,2	- 26	- 326	.	+ 300
1989	1.664	1.268	.	396	23,8	1.871	1.820	.	51	2,7	- 207	- 552	.	+ 345
1990	1.829	1.404	.	425	23,2	1.904	1.844	.	60	3,2	- 75	- 440	.	+ 365
1991	1.795	1.336	.	459	25,6	1.893	1.845	.	48	2,5	- 98	- 509	.	+ 411
1992	1.804	1.250	.	554	30,7	1.884	1.825	.	59	3,1	- 80	- 575	.	+ 495
1993	1.749	1.225	.	524	30,0	1.773	1.714	.	59	3,3	- 24	- 489	.	+ 465
1994	1.754	1.208	.	546	31,1	1.808	1.740	.	68	3,8	- 54	- 532	.	+ 478
1995	1.575	1.056	.	519	33,0	1.921	1.838	.	83	4,3	- 346	- 782	.	+ 436
1996	1.688	1.123	.	565	33,5	1.818	1.748	.	70	3,9	- 130	- 625	.	+ 495
1997	1.833	1.164	.	669	36,5	1.866	1.796	.	70	3,8	- 33	- 632	.	+ 599
1998	1.691	1.113	.	578	34,2	1.719	1.651	.	68	4,0	- 28	- 538	.	+ 510
1999	1.554	966	.	588	37,8	1.819	1.724	.	95	5,2	- 265	- 758	.	+ 493
2000	1.497	936	.	561	37,5	1.623	1.547	.	76	4,7	- 126	- 611	.	+ 485
2001	1.439	970	.	469	32,6	1.719	1.628	.	91	5,3	- 280	- 658	.	+ 378
2002	1.490	934	.	556	37,3	1.794	1.700	.	94	5,2	- 304	- 766	.	+ 462
2003	1.530	1.232	.	298	19,5	1.711	1.625	.	86	5,0	- 181	- 393	.	+ 212
2004	1.491	1.295	478	196	13,1	1.607	1.538	36	69	4,3	- 116	- 243	+ 442	+ 127
2005	1.502	1.366	707	136	9,1	1.664	1.571	41	93	5,6	- 162	- 205	+ 666	+ 43
2006	1.472	1.332	726	140	9,5	1.617	1.541	53	76	4,7	- 145	- 209	+ 673	+ 64
2007	1.599	1.451	766	148	9,3	1.601	1.519	47	82	5,1	- 2	- 68	+ 719	+ 66
2008	1.506	1.388	755	118	7,8	1.690	1.591	61	99	5,9	- 184	- 203	+ 694	+ 19
2009	1.432	1.310	730	122	8,5	1.685	1.569	66	116	6,9	- 253	-259	+ 664	+ 6
2010	1.626	1.491	810	135	8,3	1.651	1.553	47	98	5,9	- 25	-62	+ 763	+ 37
2011	1.588	1.469	798	119	7,5	1.681	1.583	52	98	5,8	- 93	-114	+ 746	+ 21
2012	1.572	1.425	790	147	9,4	1.685	1.583	72	102	6,1	-113	-158	+ 718	+ 45
2013	1.643	1.463	812	180	11,0	1.801	1.662	73	139	7,7	-158	-199	+ 739	+ 41

Bei den Einwohnerbewegungszahlen ist ein Nachweis der doppelten Staatsangehörigkeit ab 2004 möglich.

Bis März 2003 wurden im alten rheinland-pfälzischen Einwohnerverfahren die Neugeborenen ausländischer Eltern fast ausschließlich ebenfalls als Ausländer gezählt, auch wenn Anspruch auf die deutsche Staatsangehörigkeit bestand. Die entsprechenden Korrekturen wurden im Einwohnerbestand vorgenommen, während die Angaben zur Geburt nachträglich nicht mehr geändert wurden. Daher sind seit Novellierung des Staatsangehörigkeitsrechts im Jahr 2000 bis zum ersten Quartal 2003 die Zahl der deutschen Geburten zu tief und die Zahl der ausländischen Geburten zu hoch angegeben. Seit Einführung des neuen rheinland-pfälzischen Einwohnerverfahrens im April 2003 werden die Neugeborenen ausländischer Eltern bei erfüllten Voraussetzungen für die doppelte Staatsangehörigkeit korrekt als deutsche Neugeborene gezählt.

**2. Eheschließungen und Ehescheidungen, Geburten und Sterbefälle
nach der Staatsangehörigkeit**

Jahr	Eheschließungen	Ehescheidungen	geschl. Lebenspartner-schaften	Geburten				Sterbefälle				Geburten- bzw. Sterbefälleüberschuss(-)		
				ins-gesamt	Deutsche	Ausländer		ins-gesamt	Deutsche	Ausländer		ins-gesamt	Deutsche	Ausländer
						Anzahl	%			Anzahl	%			
1965	1.379	277	.	2.863	2.663	200	7,0	1.862	1.832	30	1,6	+ 1.001	+ 831	+ 170
1970	1.279	330	.	2.062	1.755	307	14,9	1.981	1.949	32	1,6	+ 81	- 194	+ 275
1975	1.074	393	.	1.485	1.029	456	30,7	2.037	2.006	31	1,5	- 552	- 977	+ 425
1980	936	381	.	1.449	1.131	318	21,9	1.984	1.935	49	2,5	- 535	- 804	+ 269
1981	979	396	.	1.523	1.165	358	23,5	1.987	1.939	48	2,4	- 464	- 774	+ 310
1982	970	338	.	1.488	1.096	392	26,3	1.881	1.854	27	1,4	- 393	- 758	+ 365
1983	930	328	.	1.396	1.094	302	21,6	1.981	1.942	39	2,0	- 585	- 848	+ 263
1984	934	340	.	1.401	1.139	262	18,7	1.862	1.808	54	2,9	- 461	- 669	+ 208
1985	986	357	.	1.373	1.044	329	24,0	1.931	1.883	48	2,5	- 558	- 839	+ 281
1986	971	421	.	1.527	1.244	283	18,5	1.865	1.820	45	2,4	- 338	- 576	+ 238
1987	1.034	471	.	1.689	1.342	347	20,5	1.849	1.805	44	2,4	- 160	- 463	+ 303
1988	1.018	402	.	1.735	1.378	357	20,6	1.761	1.704	57	3,2	- 26	- 326	+ 300
1989	1.024	431	.	1.664	1.268	396	23,8	1.871	1.820	51	2,7	- 207	- 552	+ 345
1990	977	326	.	1.829	1.404	425	23,2	1.904	1.844	60	3,2	- 75	- 440	+ 365
1991	939	405	.	1.795	1.336	459	25,6	1.893	1.845	48	2,5	- 98	- 509	+ 411
1992	940	359	.	1.804	1.250	554	30,7	1.884	1.825	59	3,1	- 80	- 575	+ 495
1993	894	426	.	1.749	1.225	524	30,0	1.773	1.714	59	3,3	- 24	- 489	+ 465
1994	861	503	.	1.754	1.208	546	31,1	1.808	1.740	68	3,8	- 54	- 532	+ 478
1995	861	481	.	1.575	1.056	519	33,0	1.921	1.838	83	4,3	- 346	- 782	+ 436
1996	811	426	.	1.688	1.123	565	33,5	1.818	1.748	70	3,9	- 130	- 625	+ 495
1997	783	464	.	1.833	1.164	669	36,5	1.866	1.796	70	3,8	- 33	- 632	+ 599
1998	728	440	.	1.691	1.113	578	34,2	1.719	1.651	68	4,0	- 28	- 538	+ 510
1999	723	455	.	1.554	966	588	37,8	1.819	1.724	95	5,2	- 265	- 758	+ 493
2000	698	494	.	1.497	936	561	37,5	1.623	1.547	76	4,7	- 126	- 611	+ 485
2001	688	502	10	1.439	970	469	32,6	1.719	1.628	91	5,3	- 280	- 658	+ 378
2002	620	559	10	1.490	934	556	37,3	1.794	1.700	94	5,2	- 304	- 766	+ 462
2003	637	470	6	1.530	1.232	298	19,5	1.711	1.625	86	5,0	- 181	- 393	+ 212
2004	654	490	5	1.491	1.294	197	13,2	1.607	1.531	76	4,7	- 116	- 237	+ 121
2005	630	415	10	1.502	1.366	136	9,1	1.664	1.571	93	5,6	- 162	- 205	+ 43
2006	581	364	14	1.472	1.332	140	9,5	1.617	1.541	76	4,7	- 145	- 209	+ 64
2007	555	377	7	1.599	1.451	148	9,3	1.601	1.519	47	2,9	- 2	- 68	+ 101
2008	575	377	11	1.506	1.388	118	7,8	1.690	1.591	99	5,9	- 184	- 203	+ 19
2009	586	433	8	1.432	1.310	122	8,5	1.685	1.569	116	6,9	- 253	- 259	+ 6
2010	589	403	17	1.626	1.491	135	8,3	1.651	1.553	98	5,9	- 25	- 62	+ 37
2011	564	499	16	1.588	1.469	119	7,5	1.681	1.583	98	5,8	- 93	- 114	+ 21
2012	621	399	19	1.572	1.425	147	9,4	1.685	1.583	102	6,1	- 113	- 158	+ 45
2013	577	352	20	1.643	1.463	180	11,0	1.801	1.662	139	7,7	- 158	- 199	+ 41

3. Eheschließungen und Ehescheidungen

Jahr	Eheschließungen	geschlossene Lebenspartner- schaften	Ehescheidungen
1965	1.379	.	277
1970	1.279	.	330
1975	1.074	.	393
1980	936	.	381
1981	979	.	396
1982	970	.	338
1983	930	.	328
1984	934	.	340
1985	986	.	357
1986	971	.	421
1987	1.034	.	471
1988	1.018	.	402
1989	1.024	.	431
1990	977	.	326
1991	939	.	405
1992	940	.	359
1993	894	.	426
1994	861	.	503
1995	861	.	481
1996	811	.	426
1997	783	.	464
1998	728	.	440
1999	723	.	455
2000	698	.	494
2001	688	10	502
2002	620	10	559
2003	637	6	470
2004	654	5	490
2005	630	10	415
2006	581	14	364
2007	555	7	377
2008	575	11	377
2009	586	8	433
2010	589	17	403
2011	564	16	499
2012	621	19	399
2013	577	20	352

4. Geschiedene Ehen nach Antragstellerin

Jahr	Ins- gesamt	davon wurde das Verfahren beantragt						von beiden
		vom Mann			von der Frau			
		zu- sammen	Zustimmung der Frau		zu- sammen	Zustimmung des Man- nes		
			ohne	mit		ohne	mit	
1978	96	41	10	31	53	10	43	2
1979	240	93	38	55	146	53	93	1
1980	381	158	58	100	223	72	151	0
1981	396	150	28	122	236	65	171	10
1982	338	122	34	88	215	37	178	1
1983	328	123	11	112	197	19	178	8
1984	340	138	13	125	188	30	158	14
1985	357	119	33	86	224	69	155	14
1986	421	153	55	98	217	110	107	51
1987	471	158	36	122	264	74	190	49
1988	402	161	59	102	213	83	130	28
1989	431	164	34	130	232	50	182	35
1990	326	123	39	84	182	63	119	21
1991	405	160	34	126	242	50	192	3
1992	359	132	20	112	212	38	174	15
1993	426	136	20	116	266	31	235	24
1994	503	156	2	154	318	8	310	29
1995	481	151	1	150	285	10	275	45
1996	426	136	-	136	238	6	232	52
1997	464	120	1	119	258	4	254	86
1998	440	105	2	103	233	7	226	102
1999	455	126	1	125	247	1	246	82
2000	494	175	1	174	301	4	297	18
2001	502	163	1	162	315	1	314	24
2002	559	217	-	217	314	2	312	28
2003	470	178	1	177	262	4	258	30
2004	490	171	3	168	281	9	272	38
2005	415	142	3	139	224	14	213	49
2006	364	116	-	116	188	11	177	60
2007	377	139	4	135	203	5	198	35
2008	377	132	5	127	220	2	218	25
2009	433	150	5	145	240	7	233	43
2010	403	151	6	145	194	6	188	58
2011	499	194	1	193	240	8	232	65
2012	399	142	5	137	206	7	199	51
2013	352	130	1	129	172	4	168	50

5. Geschiedene Ehen nach der Zahl der minderjährigen Kinder

Jahr	geschiedene Ehen insgesamt	davon mit Kindern				Zahl der betroffenen Kinder
		keine	1	2	3 und mehr	
1974	371	140	124	65	42	415
1975	393	172	127	52	42	386
1976	385	174	123	52	36	361
1980 ¹⁾	381	183	124	49	25	307
1981	396	186	149	49	12	286
1982	338	169	109	50	10	241
1983	328	188	98	37	5	190
1985	357	177	129	42	9	244
1986	421	235	139	42	5	239
1987	471	227	159	69	16	354
1988	402	229	104	59	10	253
1989	431	223	130	64	14	301
1990	326	183	83	45	15	221
1991	405	194	128	67	16	312
1992	359	205	100	45	9	218
1993	426	216	136	64	10	297
1994	503	281	127	76	29	340
1995	481	255	119	83	24	358
1996	426	220	109	82	15	322
1997	464	246	127	77	14	325
1998	440	238	112	75	15	310
1999	455	327	73	43	12	200
2000	494	343	93	46	12	223
2001	502	297	111	80	14	315
2002	559	305	121	104	29	426
2003	470	278	102	80	10	293
2004	490	312	99	61	18	285
2005	415	257	71	60	27	283
2006	364	215	77	62	10	237
2007	377	207	84	66	20	278
2008	377	205	98	58	16	269
2009	433	232	114	72	15	307
2010	403	248	91	51	13	236
2011	499	302	117	72	8	288
2012	399	210	95	76	18	304
2013	352	201	86	54	11	232

1) 1977 - 1979 wegen Umstellung des Scheidungsrechts keine Vergleiche möglich

6. Lebendgeborene und Gestorbene nach Geschlecht

Jahr	Lebendgeborene				Gestorbene		
	insgesamt	davon		Eltern nicht miteinander verheiratet	insgesamt	davon	
		männlich	weiblich			männlich	weiblich
1975	1.493	780	713	-	2.060	1.056	1.004
1980	1.518	758	760	-	1.906	969	937
1985	1.421	689	732	-	1.926	926	1.000
1990	1.854	989	865	-	1.891	912	979
1995	1.628	844	784	-	1.880	851	1.029
2000	1.553	786	767	324	1.671	810	861
2001	1.451	743	708	299	1.679	797	882
2002	1.461	748	713	310	1.662	808	854
2003	1.511	827	684	325	1.717	802	915
2004	1.497	798	699	314	1.582	761	821
2005	1.525	752	773	315	1.627	768	859
2006	1.484	752	732	363	1.612	754	858
2007	1.619	847	772	390	1.583	756	827
2008	1.527	783	744	413	1.670	790	880
2009	1.462	735	727	376	1.644	797	847
2010	1.647	816	831	476	1.603	842	761
2011	1.618	858	760	454	1.666	821	845
2012	1.596	812	784	441	1.685	813	872
2013	1.680	848	832	465	1.738	840	898

Quelle: Statistisches Landesamt Rheinland-Pfalz

V Bevölkerung: Räumliche Bewegungen (Wanderungen)

	Seite
1. Nah- und Fernwanderungen nach der Staatsangehörigkeit 1980 - 2013	49/50
2. Nah- und Fernwanderungen nach Altersgruppen und Staatsangehörigkeit 2012 und 2013	51/52
3. Nahwanderungen nach Staatsangehörigkeit und Herkunfts- und Zielgebieten 2000 - 2013	53/54
4. Fernwanderungen nach Staatsangehörigkeit und Herkunfts- und Zielgebieten außerhalb des Rhein-Neckar-Raumes 2013	55/56
5. Wanderungen in den Stadtteilen nach Herkunfts- und Zielgebieten 2013	57/58
6. Nah- und Fernwanderungen – Wanderungsbilanz nach Staatsangehörigkeit 1971 - 2013	59
7. Wanderungsbilanz nach Alter, Geschlecht und Staatsangehörigkeit 1991 - 2013	60/61
8. Wanderungssalden in der Fernwanderung gegenüber Herkunfts- und Zielgebieten 1990 - 2013	62/63
9. Wanderungssalden gegenüber ausgesuchten Ländern 1984 - 2013	64
10. Wanderungsbilanzen der Stadtteile nach Herkunfts- und Zielgebieten 2013	65
11. Wanderungsbilanzen der Stadtteile nach Staatsangehörigkeit und Herkunfts- und Zielgebieten 2013	66/67
12. Wanderungssalden nach Altersgruppen und Stadtteilen 2013	68/69

1. Nah- und Fernwanderungen nach der Staatsangehörigkeit 1980 - 2013

Jahr	Wanderungen insgesamt (ohne Umzüge)			Nahwanderungen				Fernwanderungen		
	Zuzüge	Wegzüge	Bilanz	Umzüge innerhalb der Stadt	Zuzüge aus dem Rhein- Neckar- Raum ¹⁾	Wegzüge in den Rhein- Neckar- Raum ¹⁾	Bilanz	Zuzüge	Wegzüge	Bilanz

a.) Insgesamt

1980	9.082	9.284	- 202	11.207	3.065	4.480	- 1.415	6.017	4.804	+ 1.213
1985	7.808	7.885	- 77	11.961	3.561	3.978	- 417	4.247	3.907	+ 340
1990	11.179	8.595	+ 2.584	9.093	3.451	3.556	- 105	7.728	5.039	+ 2.689
1995	9.612	9.201	+ 411	13.736	3.822	4.543	- 721	5.790	4.658	+ 1.132
1996	8.820	8.858	- 38	12.494	3.632	4.358	- 726	5.188	4.500	+ 688
1997	8.931	10.148	- 1.217	13.445	3.690	4.618	- 928	5.241	5.530	- 289
1998	8.924	9.945	- 1.021	13.760	3.520	4.460	- 940	5.404	5.485	- 81
1999	8.776	9.124	- 348	13.297	3.612	4.358	- 746	5.164	4.766	+ 398
2000	8.761	9.541	- 780	12.572	3.588	4.211	- 623	5.173	5.330	- 157
2001	9.114	8.459	+ 655	11.576	3.685	3.921	- 236	5.429	4.538	+ 891
2002	9.459	8.678	+ 781	11.494	3.763	3.837	- 74	5.696	4.841	+ 855
2003 ²⁾	8.369	7.592	+ 777	11.031	3.775	3.581	+ 194	4.594	4.011	+ 583
2004 ²⁾	8.819	8.281	+ 538	11.398	3.982	3.708	+ 274	4.837	4.573	+ 264
2005	9.091	8.791	+ 300	11.388	3.985	3.735	+ 250	5.106	5.056	+ 50
2006	9.256	8.099	+ 1.157	11.111	3.912	3.636	+ 276	5.344	4.463	+ 881
2007	9.141	8.378	+ 763	10.871	3.588	3.609	- 21	5.553	4.769	+ 784
2008	8.866	8.670	+ 196	11.370	3.720	3.856	- 136	5.146	4.814	+ 332
2009	8.961	8.494	+ 467	11.107	4.029	3.990	+ 39	4.932	4.504	+ 428
2010	9.426	8.150	+ 1.276	10.669	3.801	3.748	+ 53	5.625	4.402	+ 1.223
2011 ²⁾	9.615	8.169	+ 1.446	10.592	3.824	3.909	- 85	5.791	4.260	+ 1.531
2012 ²⁾	10.276	8.302	+ 1.974	9.957	3.900	4.113	- 213	6.376	4.189	+ 2.187
2013 ²⁾	10.567	8.654	+ 1.913	10.408	4.337	4.382	- 45	6.230	4.272	+ 1.958

b.) Deutsche

1980	5.295	6.675	- 1.380	8.578	2.530	4.053	- 1.523	2.765	2.622	+ 143
1985	5.619	5.814	- 195	9.680	3.010	3.539	- 529	2.609	2.275	+ 334
1990	6.712	5.583	+ 1.129	7.073	2.913	2.998	- 85	3.799	2.585	+ 1.214
1995	5.346	6.144	- 798	8.872	2.918	3.829	- 911	2.428	2.315	+ 113
1996	5.036	5.898	- 862	8.362	2.748	3.690	- 942	2.288	2.208	+ 80
1997	5.140	6.268	- 1.128	9.303	2.770	3.852	- 1.082	2.370	2.416	- 46
1998	5.175	5.948	- 773	9.302	2.723	3.640	- 917	2.452	2.308	+ 144
1999	4.973	5.741	- 768	9.073	2.692	3.504	- 812	2.281	2.237	+ 44
2000	4.922	5.593	- 671	8.361	2.638	3.397	- 759	2.284	2.196	+ 88
2001	5.104	5.393	- 289	7.941	2.677	3.154	- 477	2.427	2.239	+ 188
2002	5.590	5.405	+ 185	7.987	2.868	3.099	- 231	2.722	2.306	+ 416
2003 ²⁾	4.992	5.049	- 57	7.692	2.809	2.901	- 92	2.183	2.148	+ 35
2004 ²⁾	5.142	5.465	- 323	7.985	3.016	2.953	+ 63	2.126	2.512	- 386
2005	5.242	5.879	- 637	7.903	2.985	2.965	+ 20	2.257	2.914	- 657
2006	5.130	5.240	- 110	7.812	2.880	2.858	+ 22	2.250	2.382	- 132
2007	4.997	5.279	- 282	7.599	2.647	2.856	- 209	2.350	2.423	- 73
2008	5.289	5.655	- 366	7.965	2.882	3.091	- 209	2.407	2.564	- 157
2009	5.435	5.701	- 266	8.111	3.071	3.219	- 148	2.364	2.482	- 118
2010	5.364	5.429	- 65	7.797	2.856	2.961	- 105	2.508	2.468	+ 40
2011 ²⁾	5.222	5.217	+ 5	7.625	2.904	3.061	- 157	2.318	2.156	+ 162
2012 ²⁾	5.232	5.405	- 173	7.089	2.813	3.216	- 403	2.419	2.189	+ 230
2013 ²⁾	5.026	5.366	- 340	7.397	2.944	3.315	- 371	2.082	2.051	+ 31

1) Rhein-Neckar-Raum: Mittelbereich (MB) Ludwigshafen (Altrip, Böhl-Iggelheim, VG Dannstadt-Schauernheim, Limburgerhof, VG Maxdorf, Mutterstadt, Neuhofen, Schifferstadt), MB Bad Dürkheim (Bad Dürkheim, VG Freinsheim, VG Wachenheim), MB Frankenthal (Frankenthal, Bobenheim-Roxheim, VG Heßheim, Lambsheim), MB Grünstadt (Grünstadt, VG Grünstadt-Land, VG Hettenleidelheim) MB Neustadt (Neustadt, VG Deidesheim, Haßloch, VG Lambrecht), MB Speyer (Speyer, VG Dudenhofen, Römerberg, VG Waldsee), MB Worms (Worms, VG Eich, VG Monsheim, Osthofen, VG Westhofen); Mannheim, Heidelberg, Rhein-Neckar-Kreis; Kreis Bergstraße. Gebietsabgrenzung ist nicht identisch mit der Metropolregion Rhein-Neckar.

2) nur Hauptwohnsitz

noch 1. Nah- und Fernwanderungen nach der Staatsangehörigkeit 1980 - 2013

Jahr	Wanderungen insgesamt (ohne Umzüge)			Nahwanderungen				Fernwanderungen		
	Zuzüge	Wegzüge	Bilanz	Umzüge innerhalb der Stadt	Zuzüge aus dem Rhein- Neckar- Raum ¹⁾	Wegzüge in den Rhein- Neckar- Raum ¹⁾	Bilanz	Zuzüge	Wegzüge	Bilanz

c.) darunter Deutsche mit doppelter Staatsangehörigkeit

2004 ²⁾	509	546	- 37	1.017	263	275	- 12	246	271	- 25
2005	530	548	- 18	1.091	270	240	+ 30	260	308	- 48
2006	476	563	- 87	1.122	247	290	- 43	229	273	- 44
2007	482	578	- 96	1.162	238	292	- 54	244	286	- 42
2008	512	680	- 168	1.309	254	292	- 38	258	388	- 130
2009	623	712	- 89	1.400	315	368	- 53	308	344	- 36
2010	695	722	- 27	1.385	345	368	- 23	350	354	- 4
2011 ²⁾	726	828	- 102	1.517	356	411	- 55	370	417	- 47
2012 ²⁾	828	856	- 28	1.282	408	415	- 7	420	441	- 21
2013 ²⁾	732	883	-151	1.362	360	480	- 120	372	403	- 31

d.) Ausländer

1980	3.787	2.609	+ 1.178	2.629	535	427	+ 108	3.252	2.182	+ 1.070
1981	3.264	2.813	+ 451	2.312	559	504	+ 55	2.705	2.309	+ 396
1982	2.584	2.570	+ 14	2.182	711	487	+ 224	1.873	2.083	- 210
1983	2.039	2.499	- 460	2.121	582	441	+ 141	1.457	2.058	- 601
1984	2.009	2.459	- 450	2.133	511	470	+ 41	1.498	1.989	- 491
1985	2.189	2.071	+ 118	2.281	551	439	+ 112	1.638	1.632	+ 6
1986	2.472	2.209	+ 263	2.072	550	453	+ 97	1.922	1.756	+ 166
1987	2.906	2.387	+ 519	2.319	582	558	+ 24	2.324	1.829	+ 495
1988	3.791	2.476	+ 1.315	2.044	505	480	+ 25	3.286	1.996	+ 1.290
1989	3.686	3.127	+ 559	1.751	491	472	+ 19	3.195	2.655	+ 540
1990	4.467	3.012	+ 1.455	2.020	538	558	- 20	3.929	2.454	+ 1.475
1991	5.882	3.495	+ 2.387	2.343	771	607	+ 164	5.111	2.888	+ 2.223
1992	6.456	4.464	+ 1.992	3.231	901	770	+ 131	5.555	3.694	+ 1.861
1993	4.763	4.601	+ 162	3.889	1.013	825	+ 188	3.750	3.776	- 26
1994	4.010	3.349	+ 661	3.794	849	715	+ 134	3.161	2.634	+ 527
1995	4.266	3.057	+ 1.209	4.864	904	714	+ 190	3.362	2.343	+ 1.019
1996	3.784	2.960	+ 824	4.132	884	668	+ 216	2.900	2.292	+ 608
1997	3.791	3.880	- 89	4.142	920	766	+ 154	2.871	3.114	- 243
1998	3.749	3.997	- 248	4.458	797	820	- 23	2.952	3.177	- 225
1999	3.803	3.383	+ 420	4.224	920	854	+ 66	2.883	2.529	+ 354
2000	3.839	3.948	- 109	4.211	950	814	+ 136	2.889	3.134	- 245
2001	4.010	3.066	+ 944	3.635	1.008	767	+ 241	3.002	2.299	+ 703
2002	3.869	3.273	+ 596	3.507	895	738	+ 157	2.974	2.535	+ 439
2003 ²⁾	3.377	2.543	+ 834	3.339	966	680	+ 286	2.411	1.863	+ 548
2004 ²⁾	3.677	2.816	+ 861	3.413	966	755	+ 211	2.711	2.061	+ 650
2005	3.849	2.912	+ 937	3.485	1.000	770	+ 230	2.849	2.142	+ 707
2006	4.126	2.859	+ 1.267	3.299	1.032	778	+ 254	3.094	2.081	+ 1.013
2007	4.144	3.099	+ 1.045	3.272	941	753	+ 188	3.203	2.346	+ 857
2008	3.577	3.015	+ 562	3.405	838	765	+ 73	2.739	2.250	+ 489
2009	3.526	2.793	+ 733	2.996	958	771	+ 187	2.568	2.022	+ 546
2010	4.062	2.721	+ 1.341	2.872	945	787	+ 158	3.117	1.934	+ 1.183
2011 ²⁾	4.393	2.952	+ 1.441	2.967	920	848	+ 72	3.473	2.104	+ 1.369
2012 ²⁾	5.044	2.897	+ 2.147	2.868	1.087	897	+ 190	3.957	2.000	+ 1.957
2013 ²⁾	5.541	3.288	+ 2.253	3.011	1.393	1.067	+ 326	4.148	2.221	+ 1.927

1) Rhein-Neckar-Raum: Mittelbereich (MB) Ludw igshafen (Altrip, Böhl-Iggelheim, VG Dannstadt-Schauernheim, Limburgerhof, VG Maxdorf, Mutterstadt, Neuhofen, Schifferstadt), MB Bad Dürkheim (Bad Dürkheim, VG Freinsheim, VG Wachenheim), MB Frankenthal (Frankenthal, Bobenheim-Roxheim, VG Heßheim, Lambsheim), MB Grünstadt (Grünstadt, VG Grünstadt-Land, VG Hettenleidelheim) MB Neustadt (Neustadt, VG Deidesheim, Haßloch, VG Lambrecht), MB Speyer (Speyer, VG Dudenhofen, Römerberg, VG Waldsee), MB Worms (Worms, VG Eich, VG Monsheim, Osthofen, VG Westhofen); Mannheim, Heidelberg, Rhein-Neckar-Kreis; Kreis Bergstraße. Gebietsabgrenzung ist nicht identisch mit der Metropolregion Rhein-Neckar.

2) nur Hauptwohnsitz

2. Nah- und Fernwanderungen nach Altersgruppen und Staatsangehörigkeit mit Hauptwohnsitz 2012 und 2013

Alters- gruppe von...bis unter	Nahw anderungen								Fernw anderungen						Wanderungs- bilanz ins- gesamt	
	Umzüge inner- halb der Stadt		Zuzüge aus Rhein-Neckar- Raum		Wegzüge in Rhein-Neckar- Raum		Bilanz		Zuzüge		Wegzüge		Bilanz		2012	2013
	2012	2013	2012	2013	2012	2013	2012	2013	2012	2013	2012	2013	2012	2013		

a) Insgesamt

0 - 6	881	891	215	263	329	313	- 114	- 50	342	313	252	214	+ 90	+ 99	- 24	+ 49
6 - 10	432	407	92	96	121	139	- 29	- 43	168	186	127	97	+ 41	+ 89	+ 12	+ 46
10 - 15	425	454	90	105	128	132	- 38	- 27	167	200	100	98	+ 67	+ 102	+ 29	+ 75
15 - 18	234	282	92	95	83	71	+ 9	+ 24	107	110	48	46	+ 59	+ 64	+ 68	+ 88
18 - 25	1.731	1.720	834	855	715	746	+ 119	+ 109	1.505	1.362	827	819	+ 678	+ 543	+ 797	+ 652
25 - 35	2.486	2.613	1.153	1.335	1.211	1.384	- 58	- 49	1.882	1.922	1.295	1.313	+ 587	+ 609	+ 529	+ 560
35 - 50	2.034	2.229	868	954	901	946	- 33	+ 8	1.564	1.437	1.005	997	+ 559	+ 440	+ 526	+ 448
50 - 65	1.020	1.058	376	449	403	427	- 27	+ 22	506	564	388	499	+ 118	+ 65	+ 91	+ 87
65 - 70	154	170	40	54	56	48	- 16	+ 6	48	49	38	64	+ 10	- 15	- 6	- 9
70 u. älter	560	584	140	131	166	176	- 26	- 45	87	87	109	125	- 22	- 38	- 48	- 83
Insges.	9.957	10.408	3.900	4.337	4.113	4.382	- 213	- 45	6.376	6.230	4.189	4.272	+ 2.187	+ 1.958	+ 1.974	+ 1.913

b) Deutsche

0 - 6	762	759	182	209	296	277	- 114	- 68	164	132	177	166	- 13	- 34	- 127	- 102
6 - 10	362	340	71	67	105	118	- 34	- 51	69	64	89	72	- 20	- 8	- 54	- 59
10 - 15	308	333	76	81	95	102	- 19	- 21	66	65	63	68	+ 3	- 3	- 16	- 24
15 - 18	161	188	68	74	65	54	+ 3	+ 20	45	33	22	20	+ 23	+ 13	+ 26	+ 33
18 - 25	1.300	1.298	644	631	584	590	+ 60	+ 41	736	587	493	453	+ 243	+ 134	+ 303	+ 175
25 - 35	1.614	1.695	767	891	901	1.012	- 134	- 121	689	660	689	663	+ 0	- 3	- 134	- 124
35 - 50	1.226	1.353	564	554	639	631	- 75	- 77	381	326	380	311	+ 1	+ 15	- 74	- 62
50 - 65	755	782	282	288	332	335	- 50	- 47	170	136	180	175	- 10	- 39	- 60	- 86
65 - 70	93	119	32	35	45	38	- 13	- 3	30	22	21	29	+ 9	- 7	- 4	- 10
70 u. älter	508	530	127	114	154	158	- 27	- 44	69	57	75	94	- 6	- 37	- 33	- 81
Insges.	7.089	7.397	2.813	2.944	3.216	3.315	- 403	- 371	2.419	2.082	2.189	2.051	+ 230	+ 31	- 173	- 340

c) darunter Deutsche mit doppelter Staatsangehörigkeit

0 - 6	367	405	80	77	104	108	- 24	- 31	91	73	97	105	- 6	- 32	- 30	- 63
6 - 10	170	161	31	21	34	56	- 3	- 35	39	38	51	42	- 12	- 4	- 15	- 39
10 - 15	122	104	24	33	23	32	+ 1	+ 1	29	28	22	21	+ 7	+ 7	+ 8	+ 8
15 - 18	26	36	14	10	4	13	+ 10	- 3	10	3	8	3	+ 2	+ 0	+ 12	- 3
18 - 25	195	176	77	68	69	80	+ 8	- 12	94	88	87	70	+ 7	+ 18	+ 15	+ 6
25 - 35	195	228	117	91	108	114	+ 9	- 23	94	91	103	84	- 9	+ 7	+ 0	- 16
35 - 50	125	164	43	38	51	53	- 8	- 15	46	40	44	51	+ 2	- 11	- 6	- 26
50 - 65	58	63	19	17	10	19	+ 9	- 2	14	9	20	19	- 6	- 10	+ 3	- 12
65 - 70	3	7	0	2	3	2	- 3	+ 0	1	2	0	2	+ 1	+ 0	- 2	+ 0
70 u. älter	21	18	3	3	9	3	- 6	+ 0	2	0	9	6	- 7	- 6	- 13	- 6
Insges.	1.282	1.362	408	360	415	480	- 7	- 120	420	372	441	403	- 21	- 31	- 28	- 151

noch 2. Nah- und Fernwanderungen nach Altersgruppen und Staatsangehörigkeit mit Hauptwohnsitz 2012 und 2013

Alters- gruppe von...bis unter	Nahw anderungen								Fernw anderungen						Wanderungs- bilanz ins- gesamt	
	Umzüge inner- halb der Stadt		Zuzüge aus Rhein-Neckar- Raum		Wegzüge in Rhein-Neckar- Raum		Bilanz		Zuzüge		Wegzüge		Bilanz			
	2012	2013	2012	2013	2012	2013	2012	2013	2012	2013	2012	2013	2012	2013	2012	2013

d) Ausländer

0 - 6	119	132	33	54	33	36	+ 0	+ 18	178	181	75	48	+ 103	+ 133	+ 103	+ 151
6 - 10	70	67	21	29	16	21	+ 5	+ 8	99	122	38	25	+ 61	+ 97	+ 66	+ 105
10 - 15	117	121	14	24	33	30	- 19	- 6	101	135	37	30	+ 64	+ 105	+ 45	+ 99
15 - 18	73	94	24	21	18	17	+ 6	+ 4	62	77	26	26	+ 36	+ 51	+ 42	+ 55
18 - 25	431	422	190	224	131	156	+ 59	+ 68	769	775	334	366	+ 435	+ 409	+ 494	+ 477
25 - 35	872	918	386	444	310	372	+ 76	+ 72	1.193	1.262	606	650	+ 587	+ 612	+ 663	+ 684
35 - 50	808	876	304	400	262	315	+ 42	+ 85	1.183	1.111	625	686	+ 558	+ 425	+ 600	+ 510
50 - 65	265	276	94	161	71	92	+ 23	+ 69	336	428	208	324	+ 128	+ 104	+ 151	+ 173
65 - 70	61	51	8	19	11	10	- 3	+ 9	18	27	17	35	+ 1	- 8	- 2	+ 1
70 u. älter	52	54	13	17	12	18	+ 1	- 1	18	30	34	31	- 16	- 1	- 15	- 2
Insges.	2.868	3.011	1.087	1.393	897	1.067	+ 190	+ 326	3.957	4.148	2.000	2.221	+ 1.957	+ 1.927	+ 2.147	+ 2.253

**3. Nahwanderungen nach Staatsangehörigkeit und Herkunfts- und Zielgebieten
2000 - 2013**

Jahr	Rhein-Neckar-Raum ¹⁾ ins-gesamt	Region Vorderpfalz								Rechtsrheinischer Teil des RNR			
		ins-gesamt	Mittelbereich						ins-gesamt	Mannheim	Heidelberg	Lkr. Rhein-Neckar u. Bergstr.	
			Ludwigs-hafen	Franken-thal	Grün-stadt	Speyer	Bad Dürkheim	Neu-stadt					Worms

a) Deutsche

Zuzüge

2000	2.638	1.714	716	377	109	156	122	146	88	924	631	42	251
2001	2.677	1.669	641	412	110	121	163	108	114	1.008	681	33	294
2002	2.868	1.755	686	410	112	159	143	140	105	1.113	756	37	320
2003 ²⁾	2.809	1.684	713	385	114	132	127	122	91	1.125	771	44	310
2004 ²⁾	3.016	1.704	653	401	100	189	135	133	93	1.312	948	49	315
2005	2.985	1.817	740	397	93	163	147	153	124	1.168	864	55	249
2006	2.880	1.627	641	360	105	134	136	156	95	1.253	855	49	349
2007	2.647	1.549	639	323	72	159	129	135	92	1.098	726	43	329
2008	2.882	1.670	705	345	91	154	127	149	99	1.212	836	46	330
2009	3.071	1.757	705	430	78	139	108	154	143	1.314	913	60	341
2010	2.856	1.673	669	396	78	172	115	140	103	1.183	835	56	292
2011 ²⁾	2.904	1.647	647	380	84	150	143	129	114	1.257	846	52	359
2012 ²⁾	2.813	1.551	560	399	94	120	126	152	100	1.262	874	46	342
2013 ²⁾	2.944	1.671	572	414	89	148	146	187	115	1.273	885	56	332

Wegzüge

2000	3.397	2.380	993	448	146	222	255	211	105	1.017	622	47	348
2001	3.154	2.217	912	491	130	190	209	162	123	937	575	43	319
2002	3.099	2.260	881	466	143	230	211	198	131	839	527	44	268
2003 ²⁾	2.901	2.032	815	434	132	155	220	156	120	869	529	39	301
2004 ²⁾	2.953	2.037	875	388	129	142	231	164	108	916	566	51	299
2005	2.965	2.074	921	444	91	171	180	178	89	891	559	40	292
2006	2.858	1.954	793	448	99	171	194	166	83	904	546	30	328
2007	2.856	1.892	808	427	90	150	165	149	103	964	597	38	329
2008	3.091	2.113	877	472	110	184	190	163	117	978	610	55	313
2009	3.219	2.085	866	458	124	174	197	153	113	1.134	704	49	381
2010	2.961	1.956	765	491	81	182	179	136	122	1.005	634	34	337
2011 ²⁾	3.061	2.051	852	496	101	173	151	159	119	1.010	633	61	316
2012 ²⁾	3.216	2.155	898	509	112	140	184	170	142	1.061	641	54	366
2013 ²⁾	3.315	2.168	961	486	81	184	182	140	134	1.147	674	63	410

Saldo

2000	- 759	- 666	- 277	- 71	- 37	- 66	- 133	- 65	- 17	- 93	+ 9	- 5	- 97
2001	- 477	- 548	- 271	- 79	- 20	- 69	- 46	- 54	- 9	+ 71	+ 106	- 10	- 25
2002	- 231	- 505	- 195	- 56	- 31	- 71	- 68	- 58	- 26	+ 274	+ 229	- 7	+ 52
2003 ²⁾	- 92	- 348	- 102	- 49	- 18	- 23	- 93	- 34	- 29	+ 256	+ 242	+ 5	+ 9
2004 ²⁾	+ 63	- 333	- 222	+ 13	- 29	+ 47	- 96	- 31	- 15	+ 396	+ 382	- 2	+ 16
2005	+ 20	- 257	- 181	- 47	+ 2	- 8	- 33	- 25	+ 35	+ 277	+ 305	+ 15	- 43
2006	+ 22	- 327	- 152	- 88	+ 6	- 37	- 58	- 10	+ 12	+ 349	+ 309	+ 19	+ 21
2007	- 209	- 343	- 169	- 104	- 18	+ 9	- 36	- 14	- 11	+ 134	+ 129	+ 5	+ 0
2008	- 209	- 443	- 172	- 127	- 19	- 30	- 63	- 14	- 18	+ 234	+ 226	- 9	+ 17
2009	- 148	- 328	- 161	- 28	- 46	- 35	- 89	+ 1	+ 30	+ 180	+ 209	+ 11	- 40
2010	- 105	- 283	- 96	- 95	- 3	- 10	- 64	+ 4	- 19	+ 178	+ 201	+ 22	- 45
2011 ²⁾	- 157	- 404	- 205	- 116	- 17	- 23	- 8	- 30	- 5	+ 247	+ 213	- 9	+ 43
2012 ²⁾	- 403	- 604	- 338	- 110	- 18	- 20	- 58	- 18	- 42	+ 201	+ 233	- 8	- 24
2013 ²⁾	- 371	- 497	- 389	- 72	+ 8	- 36	- 36	+ 47	- 19	+ 126	+ 211	- 7	- 78

**noch 3. Nahwanderungen nach Staatsangehörigkeit und Herkunfts- und Zielgebieten
2000 - 2013**

Jahr	Rhein-Neckar-Raum ¹⁾ ins-gesamt	Region Vorderpfalz								Rechtsrheinischer Teil des RNR			
		ins-gesamt	Mittelbereich						ins-gesamt	Mannheim	Heidelberg	Lkr. Rhein-Neckar u. Bergstr.	
			Ludwigshafen	Frankenthal	Grünstadt	Speyer	Bad Dürkheim	Neustadt					Worms

b) darunter Deutsche mit doppelter Staatsangehörigkeit

2004 ²⁾	- 12	- 16	+ 1	- 9	- 4	+ 5	- 24	+ 2	+ 13	+ 4	+ 36	- 2	- 30
2005	+ 30	- 7	- 7	- 38	- 3	+ 14	+ 4	+ 0	+ 23	+ 37	+ 45	- 3	- 5
2006	- 43	- 60	- 34	- 9	+ 0	- 7	- 13	- 2	+ 5	+ 17	+ 16	- 1	+ 2
2007	- 54	- 41	- 35	+ 4	+ 0	+ 5	- 11	- 3	- 1	- 13	+ 5	- 4	- 14
2008	- 38	- 34	- 24	- 11	+ 0	+ 10	- 5	+ 6	- 10	- 4	+ 5	- 7	- 2
2009	- 53	- 34	- 17	- 6	+ 1	- 12	- 6	+ 2	+ 4	- 19	+ 5	- 2	- 22
2010	- 23	- 47	- 16	- 16	+ 8	+ 1	- 11	- 8	- 5	+ 24	+ 23	+ 4	- 3
2011 ²⁾	- 55	- 70	- 33	- 31	- 2	- 6	+ 2	+ 0	+ 0	+ 15	+ 30	+ 0	- 15
2012 ²⁾	- 7	- 33	- 25	- 9	- 6	- 6	+ 6	+ 9	- 2	+ 26	+ 59	- 10	- 23
2013 ²⁾	- 120	- 130	- 102	- 23	+ 0	- 4	- 5	+ 3	+ 1	+ 10	+ 38	- 3	- 25

c) Wanderungsbilanz der Ausländer

2000	+ 136	+ 24	- 28	+ 15	+ 1	+ 34	- 1	- 13	+ 16	+ 112	+ 133	- 10	- 11
2001	+ 241	+ 68	+ 32	- 2	+ 19	+ 14	- 6	- 14	+ 25	+ 173	+ 126	- 5	+ 52
2002	+ 157	+ 32	+ 14	- 11	- 8	+ 6	- 22	14	+ 39	+ 125	+ 103	+ 6	+ 16
2003 ²⁾	+ 286	+ 84	+ 0	+ 17	+ 18	+ 16	+ 10	- 10	+ 33	+ 202	+ 231	+ 4	- 33
2004 ²⁾	+ 211	+ 49	- 10	+ 16	- 1	+ 3	- 13	+ 7	+ 47	+ 162	+ 159	+ 16	- 13
2005	+ 230	- 16	- 31	- 3	+ 4	+ 8	- 7	+ 2	+ 11	+ 246	+ 211	+ 4	+ 31
2006	+ 254	- 24	- 7	- 36	+ 6	+ 2	- 15	+ 8	+ 18	+ 278	+ 219	+ 32	+ 27
2007	+ 188	+ 9	- 7	+ 9	+ 12	- 6	+ 1	+ 1	- 1	+ 179	+ 157	- 2	+ 24
2008	+ 73	- 15	- 33	- 18	+ 9	- 1	+ 16	+ 15	- 3	+ 88	+ 62	+ 5	+ 21
2009	+ 187	- 15	- 12	- 2	- 3	- 20	+ 19	- 3	+ 6	+ 202	+ 173	+ 5	+ 24
2010	+ 158	- 35	- 31	- 11	+ 1	+ 4	+ 6	+ 1	- 5	+ 193	+ 215	- 18	- 4
2011 ²⁾	+ 72	- 61	- 33	- 22	- 1	- 12	+ 14	- 16	+ 9	+ 133	+ 148	- 4	- 11
2012 ²⁾	+ 190	- 27	+ 1	+ 3	- 1	+ 1	- 3	- 10	- 18	+ 217	+ 217	+ 8	- 8
2013 ²⁾	+ 326	+ 18	+ 23	- 19	+ 1	+ 15	+ 3	+ 1	- 6	+ 308	+ 281	+ 4	+ 23

1) Rhein-Neckar-Raum: Mittelbereich (MB) Ludwigshafen (Altrip, Böhl-Iggelheim, VG Dannstadt-Schauernheim, Limburgerhoh, VG Maxdorf, Mutterstadt, Neuhofen, Schifferstadt), MB Bad Dürkheim (Bad Dürkheim, VG Freinsheim, VG Wachenheim), MB Frankenthal (Frankenthal, Bobenheim-Roxheim, VG Heßheim, Lambsheim), MB Grünstadt (Grünstadt, VG Grünstadt-Land, VG Hattenleidelheim) MB Neustadt (Neustadt, VG Deidesheim, Haßloch, VG Lambrecht), MB Speyer (Speyer, VG Dudenhofen, Römerberg, VG Waldsee), MB Worms (Worms, VG Eich, VG Monsheim, Osthofen, VG Westhofen); Mannheim, Heidelberg, Rhein-Neckar-Kreis; Kreis Bergstraße. Gebietsabgrenzung ist nicht identisch mit der Metropolregion Rhein-Neckar.

2) nur Hauptwohnsitz

**4. Fernwanderungen nach Staatsangehörigkeit und Herkunfts- und Zielgebieten
außerhalb des Rhein-Neckar-Raumes 2013**

Herkunftsgebiete Zielgebiete	Deutsche						Ausländer		
	Zuzüge	Wegzüge	Saldo	darunter mit doppelter Staatsangehörigkeit			Zuzüge	Wegzüge	Saldo
				Zuzüge	Wegzüge	Saldo			
Norddeutschland	137	156	- 19	34	30	+ 4	99	71	28
Raum Hamburg	15	30	- 15	3	9	- 6	23	12	+ 11
Raum Hannover	14	23	- 9	5	8	- 3	3	10	- 7
Übriges Norddeutschland	108	103	+ 5	26	13	+ 13	73	49	24
Nordrhein-Westfalen	223	188	+ 35	41	35	+ 6	164	163	+ 1
Ruhrgebiet	95	68	+ 27	24	15	+ 9	59	62	- 3
Raum Düsseldorf	18	37	- 19	3	8	+ 8	18	26	- 8
Raum Köln/Bonn	48	42	+ 6	7	6	+ 0	50	27	+ 23
Übr.Nordrhein-Westfalen	62	41	21	7	6	+ 1	37	48	- 11
Rhld.-Pfalz/Saarl./Hessen	888	807	+ 81	134	123	+ 11	507	315	+ 192
Raum Frankfurt/Darmstadt	143	171	- 28	31	34	- 3	81	126	- 45
Raum Mainz/Wiesbaden	128	131	- 3	21	17	+ 4	39	47	- 8
Übriges Hessen	71	50	+ 21	13	6	+ 7	22	15	+ 7
Saarland	59	45	+ 14	6	7	- 1	21	24	- 3
Westpfalz	213	217	- 4	35	25	+ 10	48	31	+ 17
Südpfalz	162	120	+ 42	18	23	- 5	76	48	+ 28
Übr.Rheinland-Pfalz	112	73	+ 39	10	11	- 1	220	24	+ 196
Süddeutschland	519	480	+ 39	81	82	- 1	328	264	+ 64
Raum Stuttgart/Heilbronn	124	121	+ 3	22	24	- 2	83	62	+ 21
Raum Karlsruhe	113	83	+ 30	12	11	+ 1	65	49	+ 16
Übr. Baden-Württemberg	144	130	+ 14	24	25	- 1	71	76	- 5
Raum Nürnberg/Fürth u. Erlangen	18	27	- 9	3	5	- 2	16	13	+ 3
Raum München	29	41	- 12	5	10	- 5	27	19	+ 8
Übriges Bayern	91	78	+ 13	15	7	+ 8	66	45	+ 21
Neue Bundesländer (einschließlich Berlin)	158	175	- 17	12	16	- 4	64	63	+ 1
Deutschland ungeklärt	0	0	+ 0	0	0	+ 0	5	1	+ 4
Deutschland insgesamt (ohne Rhein-Neckar-Raum)	1.925	1.806	+ 119	302	286	+ 16	1.167	877	+ 290

1) nur Hauptwohnsitz

**noch 4. Fernwanderungen nach Staatsangehörigkeit und Herkunfts- und Zielgebieten
außerhalb des Rhein-Neckar-Raumes 2013**

Herkunftsgebiete Zielgebiete	Deutsche						Ausländer		
	Zuzüge	Wegzüge	Saldo	darunter mit doppelter Staatsangehörigkeit			Zuzüge	Wegzüge	Saldo
				Zuzüge	Wegzüge	Saldo			
Europa insgesamt	93	145	- 52	43	56	-13	2.655	1.199	+ 1.456
Deutschsprachige Staaten	19	38	- 19	4	10	- 6	13	18	-+ 5
Osteuropäische Staaten	13	18	- 5	10	10	+ 0	1.778	839	+ 939
Polen	12	10	+ 2	9	7	+ 2	422	168	+ 254
Tschechien, Slowakei	0	2	- 2	0	0	+ 0	35	18	+ 17
Ungarn	0	0	+ 0	0	0	+ 0	641	422	+ 219
Rumänien, Bulgarien	0	4	- 4	0	1	- 1	622	204	+ 418
ehem. UdSSR	1	2	- 1	1	2	- 1	58	27	+ 31
Nord- und Mitteleuropa	16	28	- 12	6	9	- 3	80	29	+ 51
Skandinavien und Island	6	7	- 1	4	4	+ 0	3	3	+ 0
Vereinigtes Königreich, Irland	2	7	- 5	1	0	+ 1	17	6	+ 11
Niederlande, Belgien, Luxemb.	3	5	- 2	0	3	- 3	33	7	+ 26
Frankreich	5	9	- 4	1	2	- 1	27	13	+ 14
Südeuropäische Staaten	42	60	- 18	20	27	- 7	776	311	+ 465
Spanien, Portugal	9	5	+ 4	1	1	+ 0	53	13	+ 40
Italien	5	5	+ 0	4	1	+ 3	248	82	+ 166
ehem. Jugoslawien	5	5	+ 0	4	3	+ 1	269	128	+ 141
Griechenland	4	3	+ 1	2	2	+ 0	118	22	+ 96
Türkei	19	42	- 23	9	20	- 11	88	66	+ 22
Übrige europ. Staaten	3	1	+ 2	3	0	+ 3	8	2	+ 6
Amerika	12	26	- 14	4	7	- 3	55	48	+ 7
Afrika	8	10	- 2	2	7	- 5	73	6	+ 67
Asien	40	62	- 22	19	46	- 27	191	86	+ 105
Australien, Ozeanien	4	2	+ 2	2	1	+ 1	7	5	+ 2
Ausland insgesamt	157	245	- 88	70	117	- 47	2.981	1.344	+ 1.637
Unbekannt²⁾	-	-	-	-	-	-	-	-	-
Fernwanderungen insgesamt	2.082	2.051	+ 31	372	403	- 31	4.148	2.221	1.927

1) nur Hauptwohnsitz

2) keine Angaben vorhanden

5. Wanderungen¹⁾ in den Stadtteilen nach Herkunfts- und Zielgebieten 2013

Stadtteil bzw. Stadtbezirk	Wanderungen insgesamt		davon										
			Umzüge innerhalb der Stadt		Nahwanderungen gegenüber RNR		Fernwanderungen gegenüber						
	Zuzüge u. Umzüge (+)	Wegzüge u. Umzüge (-)	Zuzüge	Wegzüge	Zuzüge	Wegzüge	übrig. Deutschland	Ausland	Unbekannt				
						Zuzüge	Wegzüge	Zuzüge	Wegzüge	Zuzüge	Wegzüge		
a) Deutsche													
Mitte	1.096	925	567	414	257	250	258	237	14	24	-	-	-
Süd	1.609	1.470	869	750	391	419	330	262	19	39	-	-	-
Nord/Hemshof	1.494	1.417	874	846	306	315	292	223	22	33	-	-	-
Nord	866	823	538	470	158	198	155	129	15	26	-	-	-
Hemshof	628	594	336	376	148	117	137	94	7	7	-	-	-
West	467	458	312	302	97	106	54	47	4	3	-	-	-
Friesenheim	1.416	1.415	880	859	297	318	226	201	13	37	-	-	-
Oppau	646	715	400	409	157	215	76	79	13	12	-	-	-
Edigheim	492	526	296	318	137	132	54	73	5	3	-	-	-
Pfingstweide	346	331	220	203	79	94	44	31	3	3	-	-	-
Oggersheim	1.564	1.679	930	1.091	414	371	199	192	21	25	-	-	-
Ruchheim	373	422	180	179	140	171	50	68	3	4	-	-	-
Gartenstadt	1.034	1.208	724	802	195	260	93	128	22	18	-	-	-
Hochfeld	828	984	585	642	146	217	79	108	18	17	-	-	-
Niederfeld	206	224	139	160	49	43	14	20	4	1	-	-	-
Maudach	418	490	270	272	100	147	42	53	6	18	-	-	-
Mundenheim	1.024	1.164	630	652	242	335	143	160	9	17	-	-	-
Rheingönheim	444	543	245	300	132	182	64	52	3	9	-	-	-
Stadt insgesamt	12.423	12.763	7.397	7.397	2.944	3.315	1.925	1.806	157	245	-	-	-
b) darunter Deutsche mit doppelter Staatsangehörigkeit													
Mitte	272	233	165	116	53	58	47	44	7	15	-	-	-
Süd	287	253	195	147	32	55	51	37	9	14	-	-	-
Nord/Hemshof	351	357	251	216	41	65	49	56	10	20	-	-	-
Nord	238	252	177	147	28	53	26	34	7	18	-	-	-
Hemshof	113	105	74	69	13	12	23	22	3	2	-	-	-
West	84	83	52	52	18	21	13	9	1	1	-	-	-
Friesenheim	204	207	134	132	39	35	28	23	3	17	-	-	-
Oppau	70	72	35	40	16	24	10	7	9	1	-	-	-
Edigheim	49	50	33	30	10	16	5	3	1	1	-	-	-
Pfingstweide	62	63	37	44	12	13	11	4	2	2	-	-	-
Oggersheim	244	355	150	234	57	67	25	41	12	13	-	-	-
Ruchheim	51	51	36	33	6	12	9	5	0	1	-	-	-
Gartenstadt	135	154	99	101	19	33	11	14	6	6	-	-	-
Hochfeld	122	127	88	83	17	28	11	10	6	6	-	-	-
Niederfeld	13	27	11	18	2	5	0	4	0	0	-	-	-
Maudach	57	61	38	34	8	14	9	5	2	8	-	-	-
Mundenheim	178	238	113	144	36	55	23	28	6	11	-	-	-
Rheingönheim	50	68	24	39	13	12	11	10	2	7	-	-	-
Stadt insgesamt	2.094	2.245	1.362	1.362	360	480	302	286	70	117	-	-	-
c) Ausländer													
Mitte	1.216	855	373	358	234	145	130	142	479	210	-	-	-
Süd	1.224	907	462	413	215	184	147	139	400	171	-	-	-
Nord/Hemshof	1.624	1.153	671	641	228	170	202	141	523	201	-	-	-
Nord	1.227	860	492	459	172	124	150	107	413	170	-	-	-
Hemshof	397	293	179	182	56	46	52	34	110	31	-	-	-
West	394	307	151	145	41	32	100	44	102	86	-	-	-
Friesenheim	834	649	320	308	114	126	125	78	275	137	-	-	-
Oppau	680	489	138	134	64	61	113	89	365	205	-	-	-
Edigheim	167	107	33	47	44	26	20	16	70	18	-	-	-
Pfingstweide	101	97	39	48	29	22	10	16	23	11	-	-	-
Oggersheim	691	565	209	274	125	80	81	70	276	141	-	-	-
Ruchheim	89	62	41	35	11	14	13	10	24	3	-	-	-
Gartenstadt	316	254	121	159	74	32	24	26	97	37	-	-	-
Hochfeld	287	212	107	134	70	29	23	16	87	33	-	-	-
Niederfeld	29	42	14	25	4	3	1	10	10	4	-	-	-
Maudach	93	90	36	59	15	16	9	8	33	7	-	-	-
Mundenheim	740	592	272	297	162	134	84	76	222	85	-	-	-
Rheingönheim	383	172	145	93	37	25	109	22	92	32	-	-	-
Stadt insgesamt	8.552	6.299	3.011	3.011	1.393	1.067	1.167	877	2.981	1.344	-	-	-

1) nur Hauptwohnsitz

noch 5. Wanderungen¹⁾ in den Stadtteilen nach Herkunfts- und Zielgebieten 2013

Stadtteil bzw. Stadtbezirk	Wanderungen insgesamt		davon										
			Umzüge innerhalb der Stadt		Nahwanderungen gegenüber RNR		Fernwanderungen gegenüber						
	Zuzüge u. Umzüge (+)	Wegzüge u. Umzüge (-)	Zuzüge	Wegzüge	Zuzüge	Wegzüge	übrig. Deutschland		Ausland		Unbekannt		
						Zuzüge	Wegzüge	Zuzüge	Wegzüge	Zuzüge	Wegzüge	Zuzüge	Wegzüge
d) Insgesamt													
Mitte	2.312	1.780	940	772	491	395	388	379	493	234	-	-	-
Süd	2.833	2.377	1.331	1.163	606	603	477	401	419	210	-	-	-
Nord/Hemshof	3.118	2.570	1.545	1.487	534	485	494	364	545	234	-	-	-
Nord	2.093	1.683	1.030	929	330	322	305	236	428	196	-	-	-
Hemshof	1.025	887	515	558	204	163	189	128	117	38	-	-	-
West	861	765	463	447	138	138	154	91	106	89	-	-	-
Friesenheim	2.250	2.064	1.200	1.167	411	444	351	279	288	174	-	-	-
Oppau	1.326	1.204	538	543	221	276	189	168	378	217	-	-	-
Edigheim	659	633	329	365	181	158	74	89	75	21	-	-	-
Pfingstweide	447	428	259	251	108	116	54	47	26	14	-	-	-
Oggersheim	2.255	2.244	1.139	1.365	539	451	280	262	297	166	-	-	-
Ruchheim	462	484	221	214	151	185	63	78	27	7	-	-	-
Gartenstadt	1.350	1.462	845	961	269	292	117	154	225	55	-	-	-
Hochfeld	1.115	1.196	692	776	216	246	102	124	195	50	-	-	-
Niederfeld	235	266	153	185	53	46	15	30	30	5	-	-	-
Maudach	511	580	306	331	115	163	51	61	86	25	-	-	-
Mundenheim	1.764	1.756	902	949	404	469	227	236	382	102	-	-	-
Rheingönheim	827	715	390	393	169	207	173	74	144	41	-	-	-
Stadt insgesamt	20.975	19.062	10.408	10.408	4.337	4.382	3.092	2.683	3.138	1.589	-	-	-

1) nur Hauptwohnsitz

**6. Nah- und Fernwanderungen – Wanderungsbilanz nach Staatsangehörigkeit
1971 - 2013**

Jahr	Wanderungssaldo insgesamt				Fernwanderungssaldo				Nahwanderungssaldo			
	Ins- gesamt	Deutsche	darunter Deutsche mit doppelter Staatsan- gehörigkeit	Ausländer	Ins- gesamt	Deutsche	darunter Deutsche mit doppelter Staatsan- gehörigkeit	Ausländer	Ins- gesamt	Deutsche	darunter Deutsche mit doppelter Staatsan- gehörigkeit	Ausländer
1971	- 522	- 1.304	.	+ 782	+ 452	- 150	.	+ 602	- 947	- 1.154	.	+ 180
1972	- 170	- 1.558	.	+ 1.388	+ 866	- 358	.	+ 1.224	- 1.036	- 1.200	.	+ 164
1973	- 615	- 1.830	.	+ 1.215	+ 569	- 557	.	+ 1.126	- 1.184	- 1.273	.	+ 89
1974	- 385	- 990	.	+ 605	- 10	- 410	.	+ 400	- 375	- 580	.	+ 205
1975	- 2.884	- 1.298	.	- 1.586	- 2.226	- 500	.	- 1.726	- 658	- 798	.	+ 140
1977	- 1.539	- 1.162	.	- 377	- 325	+ 117	.	- 442	- 1.214	- 1.279	.	+ 65
1980	- 202	- 1.380	.	+ 1.178	+ 1.213	+ 143	.	+ 1.070	- 1.415	- 1.523	.	+ 108
1981	+ 134	- 317	.	+ 451	+ 647	+ 251	.	+ 396	- 513	- 568	.	+ 55
1982	+ 255	+ 241	.	+ 14	+ 262	+ 472	.	- 210	- 7	- 231	.	+ 224
1983	- 874	- 414	.	- 460	- 421	+ 180	.	- 601	- 453	- 594	.	+ 141
1984	- 650	- 200	.	- 450	+ 2	+ 493	.	- 491	- 652	- 693	.	+ 41
1985	- 77	- 195	.	+ 118	+ 340	+ 334	.	+ 6	- 417	- 529	.	+ 112
1986	+ 160	- 103	.	+ 263	+ 441	+ 275	.	+ 166	- 281	- 378	.	+ 97
1987	+ 834	+ 315	.	+ 519	+ 929	+ 434	.	+ 495	- 95	- 119	.	+ 24
1988	+ 1.980	+ 665	.	+ 1.315	+ 2.171	+ 881	.	+ 1.290	- 191	- 216	.	+ 25
1989	+ 1.715	+ 1.156	.	+ 559	+ 1.983	+ 1.443	.	+ 540	- 268	- 287	.	+ 19
1990	+ 2.584	+ 1.129	.	+ 1.455	+ 2.689	+ 1.214	.	+ 1.475	- 105	- 85	.	- 20
1991	+ 3.341	+ 954	.	+ 2.387	+ 3.213	+ 990	.	+ 2.223	+ 128	- 36	.	+ 164
1992	+ 1.523	- 469	.	+ 1.992	+ 1.902	+ 41	.	+ 1.861	- 379	- 510	.	+ 131
1993	+ 330	+ 168	.	+ 162	+ 223	+ 249	.	- 26	+ 107	- 81	.	+ 188
1994	+ 243	- 418	.	+ 661	+ 675	+ 148	.	+ 527	- 432	- 566	.	+ 134
1995	+ 411	- 798	.	+ 1.209	+ 1.132	+ 113	.	+ 1.019	- 721	- 911	.	+ 190
1996	- 38	- 862	.	+ 824	+ 688	+ 80	.	+ 608	- 726	- 942	.	+ 216
1997	- 1.217	- 1.128	.	- 89	- 289	- 46	.	- 243	- 928	- 1.082	.	+ 154
1998	- 1.021	- 773	.	- 248	- 81	+ 144	.	- 225	- 940	- 917	.	- 23
1999	- 348	- 768	.	+ 420	+ 398	+ 44	.	+ 354	- 746	- 812	.	+ 66
2000	- 780	- 671	.	- 109	- 157	+ 88	.	- 245	- 623	- 759	.	+ 136
2001	+ 655	- 289	.	+ 944	+ 891	+ 188	.	+ 703	- 236	- 477	.	+ 241
2002	+ 781	+ 185	.	+ 596	+ 855	+ 416	.	+ 439	- 74	- 231	.	+ 157
2003 ¹⁾	+ 777	- 57	.	+ 834	+ 583	+ 35	.	+ 548	+ 194	- 92	.	+ 286
2004 ¹⁾	+ 538	- 323	- 37	+ 861	+ 264	- 386	- 25	+ 650	+ 274	+ 63	- 12	+ 211
2005	+ 300	- 637	- 18	+ 937	+ 50	- 657	- 48	+ 707	+ 250	+ 20	+ 30	+ 230
2006	+ 1.157	- 110	- 87	+ 1.267	+ 881	- 132	- 44	+ 1.013	+ 276	+ 22	- 43	+ 254
2007	+ 763	- 282	- 96	+ 1.045	+ 784	- 73	- 42	+ 857	- 21	- 209	- 54	+ 188
2008	+ 196	- 366	- 168	+ 562	+ 332	- 157	- 130	+ 489	- 136	- 209	- 38	+ 73
2009	+ 467	- 266	- 89	+ 733	+ 428	- 118	- 36	+ 546	+ 39	- 148	- 53	+ 187
2010	+ 1.276	- 65	- 27	+ 1.341	+ 1.223	+ 40	- 4	+ 1.183	+ 53	- 105	- 23	+ 158
2011 ¹⁾	+ 1.446	+ 5	- 102	+ 1.441	+ 1.531	+ 162	- 47	+ 1.369	- 85	- 157	- 55	+ 72
2012 ¹⁾	+ 1.974	- 173	- 28	+ 2.147	+ 2.187	+ 230	- 21	+ 1.957	- 213	- 403	- 7	+ 190
2013 ¹⁾	+ 1.913	- 340	- 151	+ 2.253	+ 1.958	+ 31	- 31	+ 1.927	- 45	- 371	- 120	+ 326

1) nur Hauptwohnsitz

7. Wanderungsbilanz nach Alter, Geschlecht und Staatsangehörigkeit 1991 - 2013

Jahr	Insgesamt		Altersgruppen											
			unter 18		18 - 25		25 - 35		35 - 50		50 - 65		65 und älter	
	männl.	weibl.	männl.	weibl.	männl.	weibl.	männl.	weibl.	männl.	weibl.	männl.	weibl.	männl.	weibl.

a) Insgesamt

1991	+ 2.125	+ 1.216	+ 402	+ 369	+ 604	+ 508	+ 575	+ 131	+ 450	+ 185	+ 108	+ 54	- 14	- 31
1992	+ 896	+ 627	+ 321	+ 249	+ 502	+ 341	+ 142	+ 3	+ 7	+ 55	- 41	- 18	- 35	- 3
1993	- 216	+ 546	+ 149	+ 106	+ 244	+ 408	- 179	- 15	- 362	+ 49	- 39	+ 9	- 29	- 11
1994	- 12	+ 255	+ 55	+ 111	+ 175	+ 284	- 8	- 48	- 97	- 9	- 92	- 38	- 45	- 45
1995	+ 377	+ 34	+ 111	+ 61	+ 238	+ 277	+ 75	- 128	+ 116	- 52	- 81	- 23	- 82	- 101
1996	- 43	+ 5	+ 53	+ 39	+ 300	+ 278	- 41	- 75	- 173	- 78	- 128	- 67	- 54	- 92
1997	- 667	- 550	- 83	- 67	+ 148	+ 280	- 204	- 349	- 313	- 141	- 132	- 162	- 83	- 111
1998	- 425	- 484	- 178	- 147	+ 136	+ 219	- 147	- 267	- 56	- 188	- 126	- 101	- 54	- 112
1999	- 212	- 136	+ 75	+ 14	+ 170	+ 242	- 155	- 156	- 148	- 60	- 98	- 71	- 56	- 105
2000	- 421	- 359	- 69	- 35	+ 121	+ 266	- 213	- 246	- 62	- 91	- 96	- 121	- 102	- 132
2001	+ 399	+ 256	+ 121	+ 169	+ 313	+ 321	+ 125	+ 3	- 35	- 35	- 61	- 38	- 64	- 164
2002	+ 276	+ 505	+ 148	+ 35	+ 307	+ 473	+ 80	+ 89	- 116	+ 26	- 97	- 57	- 46	- 61
2003 ¹⁾	+ 380	+ 397	+ 131	+ 96	+ 174	+ 327	+ 233	+ 166	+ 84	+ 73	- 80	- 32	- 162	- 233
2004 ¹⁾	+ 454	+ 84	- 24	+ 86	+ 270	+ 301	+ 296	+ 98	+ 137	+ 7	+ 18	- 47	- 243	- 361
2005	+ 82	+ 218	+ 83	+ 10	+ 214	+ 422	+ 182	+ 124	+ 12	+ 43	- 84	- 31	- 325	- 350
2006	+ 777	+ 380	+ 94	+ 30	+ 245	+ 304	+ 308	+ 103	+ 188	+ 100	+ 28	- 43	- 86	- 114
2007	+ 471	+ 292	+ 80	- 4	+ 244	+ 254	+ 156	+ 126	+ 55	+ 37	- 21	+ 5	- 43	- 126
2008	+ 105	+ 91	+ 6	- 10	+ 214	+ 367	+ 96	- 104	- 27	- 16	- 77	- 35	- 107	- 111
2009	+ 157	+ 310	- 12	+ 62	+ 186	+ 311	+ 33	- 4	+ 48	+ 4	- 39	- 2	- 59	- 61
2010	+ 823	+ 453	+ 106	+ 42	+ 301	+ 334	+ 206	+ 50	+ 239	+ 82	+ 21	+ 29	- 50	- 84
2011 ¹⁾	+ 889	+ 557	+ 11	+ 56	+ 289	+ 326	+ 371	+ 130	+ 213	+ 120	+ 72	+ 20	- 67	- 95
2012 ¹⁾	+ 1.202	+ 772	+ 39	+ 46	+ 348	+ 449	+ 389	+ 140	+ 372	+ 154	+ 66	+ 25	- 12	- 42
2013 ¹⁾	+ 1.169	+ 744	+ 134	+ 124	+ 324	+ 328	+ 381	+ 179	+ 287	+ 161	+ 77	+ 10	- 34	- 58

b) Deutsche

1991	+ 499	+ 455	+ 119	+ 161	+ 245	+ 284	+ 24	- 32	+ 85	+ 95	+ 38	+ 7	- 12	- 60
1992	- 260	- 209	- 10	+ 21	+ 122	+ 81	- 205	- 190	- 76	- 39	- 72	- 80	- 19	- 2
1993	+ 24	+ 144	+ 17	+ 8	+ 132	+ 244	- 116	- 101	- 4	- 2	+ 15	+ 2	- 20	- 7
1994	- 167	- 251	- 44	- 20	+ 89	+ 118	- 73	- 204	- 46	- 60	- 64	- 47	- 29	- 38
1995	- 375	- 423	- 67	- 67	+ 80	+ 118	- 140	- 217	- 113	- 103	- 69	- 52	- 66	- 102
1996	- 392	- 470	- 104	- 109	+ 112	+ 103	- 163	- 199	- 151	- 124	- 49	- 49	- 37	- 92
1997	- 520	- 608	- 120	- 111	+ 91	+ 143	- 207	- 332	- 164	- 115	- 55	- 90	- 65	- 103
1998	- 314	- 459	- 48	- 72	+ 105	+ 136	- 162	- 226	- 103	- 131	- 67	- 59	- 39	- 107
1999	- 314	- 454	- 59	- 35	+ 76	+ 104	- 204	- 250	- 43	- 102	- 46	- 60	- 38	- 111
2000	- 301	- 370	- 81	- 39	+ 129	+ 181	- 141	- 236	- 85	- 102	- 68	- 72	- 55	- 102
2001	- 68	- 221	+ 30	+ 45	+ 119	+ 163	- 78	- 147	- 58	- 80	- 43	- 31	- 38	- 171
2002	+ 136	+ 49	+ 55	- 17	+ 188	+ 278	- 33	- 47	- 3	- 47	- 25	- 53	- 46	- 65
2003 ¹⁾	+ 50	- 107	+ 20	+ 1	+ 60	+ 177	+ 117	- 12	+ 35	+ 16	- 47	- 48	- 135	- 241
2004 ¹⁾	- 36	- 287	- 53	+ 28	+ 144	+ 164	+ 64	- 39	+ 48	- 51	- 24	- 40	- 215	- 349
2005	- 353	- 284	+ 4	- 23	+ 106	+ 236	- 32	- 61	- 84	- 67	- 61	- 38	- 286	- 331
2006	- 7	- 103	- 28	- 43	+ 119	+ 149	+ 16	- 52	- 46	+ 19	- 6	- 62	- 62	- 114
2007	- 73	- 209	+ 12	- 62	+ 96	+ 89	- 73	- 86	- 73	- 31	- 13	- 1	- 22	- 118
2008	- 141	- 225	- 39	- 45	+ 134	+ 212	- 45	- 205	- 53	- 48	- 53	- 28	- 85	- 111
2009	- 108	- 158	- 60	- 9	+ 99	+ 123	- 94	- 129	- 16	- 84	+ 7	- 8	- 44	- 51
2010	- 28	- 37	+ 13	- 35	+ 110	+ 180	- 21	- 91	- 72	- 16	- 25	- 3	- 33	- 72
2011 ¹⁾	+ 32	- 27	- 77	- 43	+ 135	+ 150	+ 47	- 63	- 33	+ 7	+ 1	+ 4	- 41	- 82
2012 ¹⁾	- 111	- 62	- 89	- 82	+ 101	+ 202	- 40	- 94	- 48	- 26	- 28	- 32	- 7	- 30
2013 ¹⁾	- 189	- 151	- 92	- 60	+ 52	+ 123	- 47	- 77	- 30	- 32	- 43	- 43	- 29	- 62

1) nur Hauptw ohnitz

noch 7. Wanderungsbilanz nach Alter, Geschlecht und Staatsangehörigkeit 1991 - 2013

Jahr	Insgesamt		Altersgruppen											
			unter 18		18 - 25		25 - 35		35 - 50		50 - 65		65 und älter	
	männl.	weibl.	männl.	weibl.	männl.	weibl.	männl.	weibl.	männl.	weibl.	männl.	weibl.	männl.	weibl.

c) darunter Deutsche mit doppelter Staatsangehörigkeit

2004 ¹⁾	- 21	- 16	- 27	- 10	+ 19	+ 6	+ 4	+ 0	- 6	+ 3	- 6	- 6	- 5	- 9
2005	- 36	+ 18	- 18	+ 7	- 1	+ 11	- 2	+ 2	- 10	- 3	- 4	+ 6	- 1	- 5
2006	- 41	- 46	+ 11	- 25	+ 12	+ 3	- 27	- 9	- 33	- 9	- 2	- 2	- 2	- 4
2007	- 64	- 32	- 20	- 11	- 14	+ 8	- 26	- 24	- 8	+ 2	+ 0	- 4	+ 4	- 3
2008	- 102	- 66	- 34	- 19	+ 1	+ 4	- 28	- 32	- 19	- 8	- 20	- 9	- 2	- 2
2009	- 41	- 48	- 16	- 4	- 1	+ 4	- 23	- 40	+ 1	- 5	+ 1	- 2	- 3	- 1
2010	- 15	- 12	- 7	- 14	+ 22	+ 19	- 25	- 15	+ 3	+ 0	- 5	+ 6	- 3	- 8
2011 ¹⁾	- 94	- 8	- 44	- 31	+ 1	+ 24	- 13	+ 1	- 36	- 5	- 5	+ 1	+ 3	+ 2
2012 ¹⁾	- 5	- 23	+ 1	- 26	- 9	+ 24	+ 11	- 11	- 3	- 3	+ 4	- 1	- 9	- 6
2013 ¹⁾	- 100	- 51	- 61	- 36	+ 8	- 2	- 21	+ 5	- 9	- 17	- 14	+ 2	- 3	- 3

d) Ausländer

1991	+ 1.626	+ 761	+ 283	+ 208	+ 359	+ 224	+ 551	+ 163	+ 365	+ 90	+ 70	+ 47	- 2	+ 29
1992	+ 1.156	+ 836	+ 331	+ 228	+ 380	+ 260	+ 347	+ 193	+ 83	+ 94	+ 31	+ 62	- 16	- 1
1993	- 240	+ 402	+ 132	+ 98	+ 112	+ 164	- 63	+ 86	- 358	+ 51	- 54	+ 7	- 9	- 4
1994	+ 155	+ 506	+ 99	+ 131	+ 86	+ 166	+ 65	+ 156	- 51	+ 51	- 28	+ 9	- 16	- 7
1995	+ 752	+ 457	+ 178	+ 128	+ 158	+ 159	+ 215	+ 89	+ 229	+ 51	- 12	+ 29	- 16	+ 1
1996	+ 349	+ 475	+ 157	+ 148	+ 188	+ 175	+ 122	+ 124	- 22	+ 46	- 79	- 18	- 17	+ 0
1997	- 147	+ 58	+ 37	+ 44	+ 57	+ 137	+ 3	- 17	- 149	- 26	- 77	- 72	- 18	- 8
1998	- 111	- 137	- 130	- 75	+ 31	+ 83	+ 15	- 41	+ 47	- 57	- 59	- 42	- 15	- 5
1999	+ 102	+ 318	+ 134	+ 49	+ 94	+ 138	+ 49	+ 94	- 105	+ 42	- 52	- 11	- 18	+ 6
2000	- 120	+ 11	+ 12	+ 4	- 8	+ 85	- 72	- 10	+ 23	+ 11	- 28	- 49	- 47	- 30
2001	+ 467	+ 477	+ 91	+ 124	+ 194	+ 158	+ 203	+ 150	+ 23	+ 45	- 18	- 7	- 26	+ 7
2002	+ 140	+ 456	+ 93	+ 52	+ 119	+ 195	+ 113	+ 136	- 113	+ 73	- 72	- 4	+ 0	+ 4
2003 ¹⁾	+ 330	+ 504	+ 111	+ 95	+ 114	+ 150	+ 116	+ 178	+ 49	+ 57	- 33	+ 16	- 27	+ 8
2004 ¹⁾	+ 490	+ 371	+ 29	+ 58	+ 126	+ 137	+ 232	+ 137	+ 89	+ 58	+ 42	- 7	- 28	- 12
2005	+ 435	+ 502	+ 79	+ 33	+ 108	+ 186	+ 214	+ 185	+ 96	+ 110	- 23	+ 7	- 39	- 19
2006	+ 784	+ 483	+ 122	+ 73	+ 126	+ 155	+ 292	+ 155	+ 234	+ 81	+ 34	+ 19	- 24	+ 0
2007	+ 544	+ 501	+ 68	+ 58	+ 148	+ 165	+ 229	+ 212	+ 128	+ 68	- 8	+ 6	- 21	- 8
2008	+ 246	+ 316	+ 45	+ 35	+ 80	+ 155	+ 141	+ 101	+ 26	+ 32	- 24	- 7	- 22	+ 0
2009	+ 265	+ 468	+ 48	+ 71	+ 87	+ 188	+ 127	+ 125	+ 64	+ 88	- 46	+ 6	- 15	- 10
2010	+ 851	+ 490	+ 93	+ 77	+ 191	+ 154	+ 227	+ 141	+ 311	+ 98	+ 46	+ 32	- 17	- 12
2011 ¹⁾	+ 857	+ 584	+ 88	+ 99	+ 154	+ 176	+ 324	+ 193	+ 246	+ 113	+ 71	+ 16	- 26	- 13
2012 ¹⁾	+ 1.313	+ 834	+ 128	+ 128	+ 247	+ 247	+ 429	+ 234	+ 420	+ 180	+ 94	+ 57	- 5	- 12
2013 ¹⁾	+ 1.358	+ 895	+ 226	+ 184	+ 272	+ 205	+ 428	+ 256	+ 317	+ 193	+ 120	+ 53	- 5	+ 4

1) nur Hauptwohntitz

**8. Wanderungssalden in der Fernwanderung gegenüber Herkunfts- und Zielgebieten
1990 - 2013**

Jahr	Insgesamt	Rhld.-Pfalz, Saarland, Hessen (ohne RNR)	Nord- deutsch- land u. Nordrhein- Westfalen	Süd- deutsch- land	Neue Bundes- länder u. Berlin	Nord- u. Mittel- europa (einschl. deutschspr.)	Ost- europa	Süd- europa u. übrige europ. Staaten	Afrika und Asien	Sonstige
------	-----------	---------------------------------------------------	---------------------------------------------------------	--------------------------	----------------------------------------	------------------------------------------------------------	----------------	--------------------------------------------------	------------------------	----------

a) Insgesamt

1990	+ 2.689	+ 226	+ 173	+ 95	+ 583	+ 50	+ 865	+ 446	+ 342	- 91
1991	+ 3.213	+ 150	+ 107	+ 72	+ 592	+ 14	+ 702	+ 1.321	+ 299	- 44
1992	+ 1.902	- 96	+ 45	- 103	+ 191	+ 14	+ 478	+ 1.377	+ 275	- 279
1993	+ 223	+ 68	+ 85	+ 123	+ 167	+ 21	- 511	+ 666	+ 128	- 524
1994	+ 675	+ 63	+ 119	+ 108	+ 66	+ 20	- 175	+ 635	+ 81	- 242
1995	+ 1.132	+ 27	+ 88	+ 114	+ 110	+ 24	+ 338	+ 610	+ 44	- 223
1996	+ 688	+ 169	+ 67	- 36	+ 124	+ 20	+ 51	+ 352	+ 132	- 191
1997	- 289	+ 36	+ 4	- 10	+ 129	+ 41	+ 22	- 353	+ 219	- 377
1998	- 81	+ 208	+ 52	- 39	+ 198	+ 17	+ 318	- 455	+ 140	- 520
1999	+ 398	- 57	+ 51	- 50	+ 148	+ 8	+ 113	+ 301	+ 189	- 305
2000	- 157	+ 74	+ 56	- 42	+ 227	- 29	+ 251	- 204	+ 155	- 645
2001	+ 891	+ 100	- 15	+ 34	+ 304	+ 35	+ 233	+ 98	+ 297	- 195
2002	+ 855	+ 91	+ 37	+ 120	+ 326	+ 91	+ 44	+ 121	+ 210	- 185
2003 ¹⁾	+ 584	+ 104	+ 100	+ 112	+ 206	+ 23	+ 111	+ 140	+ 165	- 377
2004 ¹⁾	+ 264	+ 60	+ 88	+ 158	+ 203	+ 17	+ 361	+ 100	+ 200	- 923
2005	+ 50	+ 130	+ 83	+ 94	+ 165	+ 18	+ 608	+ 28	+ 133	- 1.209
2006	+ 881	+ 156	+ 27	+ 167	+ 135	+ 36	+ 576	+ 104	+ 102	- 422
2007	+ 784	+ 128	+ 15	+ 52	+ 88	+ 3	+ 644	- 12	+ 129	- 263
2008	+ 332	+ 92	+ 96	+ 16	+ 81	- 5	+ 380	- 17	+ 96	- 407
2009	+ 428	+ 130	+ 59	+ 79	+ 35	+ 8	+ 377	+ 13	+ 51	- 324
2010	+ 1.223	+ 174	+ 59	+ 133	+ 39	+ 68	+ 843	+ 159	+ 83	- 335
2011 ¹⁾	+ 1.531	+ 138	+ 100	+ 64	+ 63	+ 40	+ 1.031	+ 172	+ 78	- 155
2012 ¹⁾	+ 2.187	+ 268	+ 11	+ 194	+ 145	+ 19	+ 1.243	+ 423	+ 103	- 219
2013 ¹⁾	+ 1.958	+ 273	+ 45	+ 103	- 16	+ 15	+ 934	+ 455	+ 148	+ 1

b) Deutsche

1990	+ 1.214	+ 226	+ 190	+ 81	+ 574	- 3	+ 243	+ 3	+ 18	- 118
1991	+ 990	+ 119	+ 71	+ 115	+ 591	- 16	+ 69	+ 28	+ 26	- 13
1992	+ 41	- 219	+ 20	- 15	+ 177	+ 7	+ 84	+ 2	+ 5	- 20
1993	+ 249	+ 23	+ 58	+ 78	+ 136	- 20	+ 33	- 12	+ 18	- 65
1994	+ 148	+ 6	+ 86	+ 14	+ 73	- 16	+ 13	+ 11	- 2	- 37
1995	+ 113	- 43	+ 19	+ 53	+ 92	- 9	+ 41	+ 1	- 2	- 39
1996	+ 80	+ 8	+ 45	- 78	+ 111	- 11	+ 55	+ 2	- 14	- 38
1997	- 46	- 33	- 29	- 46	+ 91	- 13	+ 34	- 8	- 6	- 36
1998	+ 144	+ 70	+ 17	- 65	+ 170	- 16	+ 34	+ 3	+ 2	- 71
1999	+ 44	- 138	+ 44	- 40	+ 125	- 22	+ 64	+ 15	+ 5	- 9
2000	+ 88	- 5	- 13	- 72	+ 183	- 25	+ 27	+ 7	+ 19	- 33
2001	+ 188	+ 23	- 18	- 58	+ 233	- 11	+ 67	- 7	+ 22	- 63
2002	+ 416	+ 32	+ 45	+ 71	+ 305	+ 4	+ 60	- 7	- 14	- 80
2003 ¹⁾	+ 37	- 13	+ 55	+ 11	+ 163	- 2	+ 38	+ 9	+ 6	- 230
2004 ¹⁾	- 386	+ 6	+ 34	+ 90	+ 152	- 40	+ 25	- 9	+ 29	- 673
2005	- 657	+ 56	+ 20	+ 30	+ 129	- 41	+ 26	+ 0	+ 2	- 879
2006	- 132	+ 53	+ 10	- 13	+ 78	- 34	- 7	- 25	- 16	- 178
2007	- 73	+ 43	+ 25	+ 6	+ 52	- 44	+ 3	- 17	- 6	- 135
2008	- 157	+ 43	+ 72	- 38	+ 36	- 59	- 7	- 31	+ 1	- 174
2009	- 118	+ 54	+ 28	+ 18	+ 2	- 35	+ 0	- 11	- 12	- 162
2010	+ 40	+ 71	+ 38	+ 52	+ 38	- 8	- 3	- 4	- 19	- 125
2011 ¹⁾	+ 162	+ 41	+ 78	+ 73	+ 53	- 28	+ 3	- 5	- 34	- 19
2012 ¹⁾	+ 230	+ 139	+ 27	+ 134	+ 87	- 41	+ 9	- 8	- 22	- 95
2013 ¹⁾	+ 31	+ 81	+ 16	+ 39	- 17	- 31	- 5	- 16	- 24	- 12

noch 8. Wanderungssalden in der Fernwanderung gegenüber Herkunfts- und Zielgebieten 1990 - 2013

Jahr	Insgesamt	Rhld.-Pfalz, Saarland, Hessen (ohne RNR)	Nord- deutsch- land u. Nordrhein- Westfalen	Süd- deutsch- land	Neue Bundes- länder u. Berlin	Nord- u. Mittel- europa (einschl. deutschspr.)	Ost- europa	Süd- europa u. übrige europ. Staaten	Afrika und Asien	Sonstige
------	-----------	---------------------------------------------------	---------------------------------------------------------	--------------------------	----------------------------------------	------------------------------------------------------------	----------------	--------------------------------------------------	------------------------	----------

c) darunter Deutsche mit doppelter Staatsangehörigkeit

2004 ¹⁾	- 25	+ 1	+ 0	+ 4	+ 5	- 7	+ 20	- 13	+ 0	- 35
2005	- 48	+ 17	- 5	+ 5	- 3	- 10	+ 24	- 4	+ 1	- 73
2006	- 44	+ 14	- 8	- 19	+ 1	- 5	+ 6	- 14	+ 0	- 19
2007	- 42	- 5	+ 4	- 7	- 7	- 2	- 1	- 5	- 3	- 16
2008	- 130	- 15	- 9	- 33	- 1	- 20	+ 0	- 23	- 1	- 28
2009	- 36	- 2	+ 12	+ 14	+ 6	- 10	- 1	- 15	- 31	- 9
2010	- 4	+ 18	- 12	+ 14	+ 3	+ 4	- 3	- 3	- 13	- 12
2011 ¹⁾	- 47	+ 1	+ 8	- 6	+ 9	- 13	+ 6	- 7	- 43	- 2
2012 ¹⁾	- 21	+ 13	- 1	+ 0	+ 15	- 18	+ 12	- 3	- 21	- 18
2013 ¹⁾	- 31	+ 11	+ 10	- 1	- 4	- 9	+ 0	- 4	- 32	- 2

d) Ausländer

1990	+ 1.475	+ 0	- 17	+ 14	+ 9	+ 53	+ 622	+ 443	+ 324	+ 27
1991	+ 2.223	+ 31	+ 36	- 43	+ 1	+ 30	+ 633	+ 1.293	+ 273	- 31
1992	+ 1.861	+ 123	+ 25	- 88	+ 14	+ 7	+ 394	+ 1.375	+ 270	- 259
1993	- 26	+ 45	+ 27	+ 45	+ 31	+ 41	- 544	+ 678	+ 110	- 459
1994	+ 527	+ 57	+ 33	+ 94	- 7	+ 36	- 188	+ 624	+ 83	- 205
1995	+ 1.019	+ 70	+ 69	+ 61	+ 18	+ 33	+ 297	+ 609	+ 46	- 184
1996	+ 608	+ 161	+ 22	+ 42	+ 13	+ 31	- 4	+ 350	+ 146	- 153
1997	- 243	+ 69	+ 33	+ 36	+ 38	+ 54	- 12	- 345	+ 225	- 341
1998	- 225	+ 138	+ 35	+ 26	+ 28	+ 33	+ 284	- 458	+ 138	- 449
1999	+ 354	+ 81	+ 7	- 10	+ 23	+ 30	+ 49	+ 286	+ 184	- 296
2000	- 245	+ 79	+ 69	+ 30	+ 44	- 4	+ 224	- 211	+ 136	- 612
2001	+ 703	+ 77	+ 3	+ 92	+ 71	+ 46	+ 166	+ 105	+ 275	- 132
2002	+ 439	+ 59	- 8	+ 49	+ 21	+ 87	- 16	+ 128	+ 224	- 105
2003 ¹⁾	+ 547	+ 117	+ 45	+ 101	+ 43	+ 25	+ 73	+ 131	+ 159	- 147
2004 ¹⁾	+ 650	+ 54	+ 54	+ 68	+ 51	+ 57	+ 336	+ 109	+ 171	- 250
2005	+ 707	+ 74	+ 63	+ 64	+ 36	+ 59	+ 582	+ 28	+ 131	- 330
2006	+ 1.013	+ 103	+ 17	+ 180	+ 57	+ 70	+ 583	+ 129	+ 118	- 244
2007	+ 857	+ 85	- 10	+ 46	+ 36	+ 47	+ 641	+ 5	+ 135	- 128
2008	+ 489	+ 49	+ 24	+ 54	+ 45	+ 54	+ 387	+ 14	+ 95	- 233
2009	+ 546	+ 76	+ 31	+ 61	+ 33	+ 43	+ 377	+ 24	+ 63	- 162
2010	+ 1.183	+ 103	+ 21	+ 81	+ 1	+ 76	+ 846	+ 163	+ 102	- 210
2011 ¹⁾	+ 1.369	+ 97	+ 22	- 9	+ 10	+ 68	+ 1.028	+ 177	+ 112	- 136
2012 ¹⁾	+ 1.957	+ 129	- 16	+ 60	+ 58	+ 60	+ 1.234	+ 431	+ 125	- 124
2013 ¹⁾	+ 1.927	+ 192	+ 29	+ 64	+ 1	+ 46	+ 939	+ 471	+ 172	+ 13

1) nur Hauptwohnsitz

9. Wanderungssalden gegenüber ausgesuchten Ländern 1984 - 2013

Jahr	Italien	Jugoslawien u. Nachfolge- staaten	Griechen- land	Türkei	Polen	Ungarn	Rumänien/ Bulgarien	UDSSR u. Nachfolge- staaten
1984	- 108	+ 22	- 69	- 433	+ 99	- 38	+ 137	+ 5
1985	- 59	+ 10	- 63	- 26	+ 90	- 21	+ 57	+ 0
1986	+ 57	+ 7	- 113	+ 60	+ 86	- 12	+ 37	- 1
1987	+ 17	+ 42	- 42	+ 84	+ 223	+ 27	.	+ 27
1988	- 13	+ 133	+ 75	+ 276	+ 495	+ 113	+ 54	+ 21
1989	+ 42	+ 78	+ 11	+ 191	+ 174	+ 61	+ 113	+ 24
1990	- 16	+ 169	+ 60	+ 222	+ 298	+ 205	+ 313	+ 39
1991	+ 29	+ 871	+ 68	+ 313	+ 419	+ 143	+ 133	+ 3
1992	+ 5	+ 986	+ 66	+ 250	+ 2	+ 79	+ 310	+ 46
1993	- 27	+ 461	+ 17	+ 178	- 415	- 151	+ 15	+ 80
1994	+ 119	+ 494	- 37	+ 35	+ 50	- 66	- 158	+ 1
1995	+ 173	+ 279	- 34	+ 155	+ 256	+ 86	- 25	+ 10
1996	+ 82	+ 56	- 6	+ 180	+ 40	- 21	+ 14	+ 15
1997	+ 68	- 461	- 50	+ 110	+ 29	- 90	+ 46	+ 30
1998	+ 35	- 553	- 54	+ 104	+ 64	+ 163	+ 64	+ 23
1999	+ 65	+ 192	- 25	+ 87	+ 103	- 17	-15	+ 17
2000	+ 47	- 341	- 31	+ 89	+ 79	+ 48	+ 90	+ 22
2001	- 4	+ 20	- 36	+ 107	+ 132	+ 81	- 37	+ 53
2002	- 70	- 12	+ 1	+ 185	+ 118	- 153	+ 16	+ 38
2003 ¹⁾	- 38	+ 33	- 7	+ 112	+ 129	- 67	+ 32	+ 33
2004 ¹⁾	- 50	+ 73	- 12	+ 79	+ 207	+ 79	+ 37	+ 35
2005	- 30	- 17	- 42	+ 107	+ 430	+ 86	+ 19	+ 47
2006	- 20	+ 104	- 29	+ 44	+ 268	+ 251	+ 5	+ 35
2007	- 46	+ 23	- 29	+ 119	+ 158	+ 120	+ 238	+ 55
2008	- 13	+ 37	- 63	+ 105	+ 71	+ 51	+ 124	+ 29
2009	- 6	+ 0	- 22	+ 28	+ 107	+ 0	+ 224	+ 32
2010	+ 9	+ 77	+ 20	+ 39	+ 117	+ 260	+ 414	+ 24
2011 ¹⁾	+ 55	+ 45	+ 30	+ 20	+ 246	+ 244	+ 463	+ 48
2012 ¹⁾	+ 172	+ 80	+ 101	+ 16	+ 316	+ 357	+ 513	+ 44
2013 ¹⁾	+ 166	+ 141	+ 97	- 1	+ 256	+ 219	+ 414	+ 30

1) nur Hauptwohnsitz

10. Wanderungsbilanzen mit Hauptwohnsitz der Stadtteile nach Herkunfts- und Zielgebieten 2013

Stadtteil bzw. Stadtbezirk	Wanderungs- bilanz		aus Umzügen innerhalb der Stadt		aus Nahw anderun- gen gegenüber RNR		aus Fernw anderungen gegenüber			
	Deutsche	Ausländer	Deutsche	Ausländer	Deutsche	Ausländer	Deutschland ¹⁾		Ausland	
							Deutsche	Ausländer	Deutsche	Ausländer
Mitte	+ 171	+ 361	+ 153	+ 15	+ 7	+ 89	+ 21	- 12	- 10	+ 269
Süd	+ 139	+ 317	+ 119	+ 49	- 28	+ 31	+ 68	+ 8	- 20	+ 229
Nord/Hemshof	+ 77	+ 471	+ 28	+ 30	- 9	+ 58	+ 69	+ 61	- 11	+ 322
Nord	+ 43	+ 367	+ 68	+ 33	- 40	+ 48	+ 26	+ 43	- 11	+ 243
Hemshof	+ 34	+ 104	- 40	- 3	+ 31	+ 10	+ 43	+ 18	+ 0	+ 79
West	+ 9	+ 87	+ 10	+ 6	- 9	+ 9	+ 7	+ 56	+ 1	+ 16
Friesenheim	+ 1	+ 185	+ 21	+ 12	- 21	- 12	+ 25	+ 47	- 24	+ 138
Oppau	- 69	+ 191	- 9	+ 4	- 58	+ 3	- 3	+ 24	+ 1	+ 160
Edigheim	- 34	+ 60	- 22	- 14	+ 5	+ 18	- 19	+ 4	+ 2	+ 52
Pfingstweide	+ 15	+ 4	+ 17	- 9	- 15	+ 7	+ 13	- 6	+ 0	+ 12
Oggersheim	- 115	+ 126	- 161	- 65	+ 43	+ 45	+ 7	+ 11	- 4	+ 135
Ruchheim	- 49	+ 27	+ 1	+ 6	- 31	- 3	- 18	+ 3	- 1	+ 21
Gartenstadt	- 174	+ 62	- 78	- 38	- 65	+ 42	- 35	- 2	+ 110	+ 60
Hochfeld	- 156	+ 75	- 57	- 27	- 71	+ 41	- 29	+ 7	+ 91	+ 54
Niederfeld	- 18	- 13	- 21	- 11	+ 6	+ 1	- 6	- 9	+ 19	+ 6
Maudach	- 72	+ 3	- 2	- 23	- 47	- 1	- 11	+ 1	+ 35	+ 26
Mundenheim	- 140	+ 148	- 22	- 25	- 93	+ 28	- 17	+ 8	+ 143	+ 137
Rheingönheim	- 99	+ 211	- 55	+ 52	- 50	+ 12	+ 12	+ 87	+ 43	+ 60
Stadt insg.	- 340	+ 2.253	+ 0	+ 0	- 371	+ 326	+ 119	+ 290	- 88	+ 1.637

1) ohne Rhein-Neckar-Raum

11. Wanderungsbilanzen mit Hauptwohnsitz der Stadtteile nach Staatsangehörigkeit und Herkunfts- und Zielgebieten 2013

Stadtteil bzw. Stadtbezirk	Wanderungs- bilanz	aus Umzügen innerhalb der Stadt	aus Nah- wanderungen gegenüber RNR	aus Fernwanderungen gegenüber		
				Deutschland ¹⁾	Ausland	Unbekannt
a) Deutsche						
Mitte	+ 171	+ 153	+ 7	+ 21	- 10	-
Süd	+ 139	+ 119	- 28	+ 68	- 20	-
Nord/Hemshof	+ 77	+ 28	- 9	+ 69	- 11	-
Nord	+ 43	+ 68	- 40	+ 26	- 11	-
Hemshof	+ 34	- 40	+ 31	+ 43	+ 0	-
West	+ 9	+ 10	- 9	+ 7	+ 1	-
Friesenheim	+ 1	+ 21	- 21	+ 25	- 24	-
Oppau	- 69	- 9	- 58	- 3	+ 1	-
Edigheim	- 34	- 22	+ 5	- 19	+ 2	-
Pfingstweide	+ 15	+ 17	- 15	+ 13	+ 0	-
Oggersheim	- 115	- 161	+ 43	+ 7	- 4	-
Ruchheim	- 49	+ 1	- 31	- 18	- 1	-
Gartenstadt	- 174	- 78	- 65	- 35	+ 110	-
Hochfeld	- 156	- 57	- 71	- 29	+ 91	-
Niederfeld	- 18	- 21	+ 6	- 6	+ 19	-
Maudach	- 72	- 2	- 47	- 11	+ 35	-
Mundenheim	- 140	- 22	- 93	- 17	+ 143	-
Rheingönheim	- 99	- 55	- 50	+ 12	+ 43	-
Stadt insgesamt	- 340	0	- 371	+ 119	- 88	-
b) darunter Deutsche mit doppelter Staatsangehörigkeit						
Mitte	+ 39	+ 49	- 5	+ 3	- 8	-
Süd	+ 34	+ 48	- 23	+ 14	- 5	-
Nord/Hemshof	- 6	+ 35	- 24	- 7	- 10	-
Nord	- 14	+ 30	- 25	- 8	- 11	-
Hemshof	+ 8	+ 5	+ 1	+ 1	+ 1	-
West	+ 1	+ 0	- 3	+ 4	+ 0	-
Friesenheim	- 3	+ 2	+ 4	+ 5	- 14	-
Oppau	- 2	- 5	- 8	+ 3	+ 8	-
Edigheim	- 1	+ 3	- 6	+ 2	+ 0	-
Pfingstweide	- 1	- 7	- 1	+ 7	+ 0	-
Oggersheim	- 111	- 84	- 10	- 16	- 1	-
Ruchheim	+ 0	+ 3	- 6	+ 4	- 1	-
Gartenstadt	- 19	- 2	- 14	- 3	+ 0	-
Hochfeld	- 5	+ 5	- 11	+ 1	+ 0	-
Niederfeld	- 14	- 7	- 3	- 4	+ 0	-
Maudach	- 4	+ 4	- 6	+ 4	- 6	-
Mundenheim	- 60	- 31	- 19	- 5	- 5	-
Rheingönheim	- 18	- 15	+ 1	+ 1	- 5	-
Stadt insgesamt	- 151	+ 0	- 120	+ 16	- 47	-

1) ohne Rhein-Neckar-Raum

**noch 11. Wanderungsbilanzen mit Hauptwohnsitz der Stadtteile nach
Staatsangehörigkeit und Herkunfts- und Zielgebieten 2013**

Stadtteil bzw. Stadtbezirk	Wanderungs- bilanz	aus Umzügen innerhalb der Stadt	aus Nah- wanderungen gegenüber RNR	aus Fernwanderungen gegenüber		
				Deutschland ¹⁾	Ausland	Unbekannt
c) Ausländer						
Mitte	+ 361	+ 15	+ 89	- 12	+ 269	-
Süd	+ 317	+ 49	+ 31	+ 8	+ 229	-
Nord/Hemshof	+ 471	+ 30	+ 58	+ 61	+ 322	-
Nord	+ 367	+ 33	+ 48	+ 43	+ 243	-
Hemshof	+ 104	- 3	+ 10	+ 18	+ 79	-
West	+ 87	+ 6	+ 9	+ 56	+ 16	-
Friesenheim	+ 185	+ 12	- 12	+ 47	+ 138	-
Oppau	+ 191	+ 4	+ 3	+ 24	+ 160	-
Edigheim	+ 60	- 14	+ 18	+ 4	+ 52	-
Pfingsweide	+ 4	- 9	+ 7	- 6	+ 12	-
Oggersheim	+ 126	- 65	+ 45	+ 11	+ 135	-
Ruchheim	+ 27	+ 6	- 3	+ 3	+ 21	-
Gartenstadt	+ 62	- 38	+ 42	- 2	+ 60	-
Hochfeld	+ 75	- 27	+ 41	+ 7	+ 54	-
Niederfeld	- 13	- 11	+ 1	- 9	+ 6	-
Maudach	+ 3	- 23	- 1	+ 1	+ 26	-
Mundenheim	+ 148	- 25	+ 28	+ 8	+ 137	-
Rheingönheim	+ 211	+ 52	+ 12	+ 87	+ 60	-
Stadt insgesamt	+ 2.253	+ 0	+ 326	+ 290	+ 1.637	-

1) ohne Rhein-Neckar-Raum

12. Wanderungssalden nach Altersgruppen und Stadtteilen 2013

Stadtteil	insgesamt	Altersgruppen								
		unter 6	6 - 10	10 - 15	15 - 18	18 - 25	25 - 35	35 - 50	50 - 65	65 und älter
a) Zuzüge										
Mitte	1.372	72	30	35	16	356	460	278	108	17
Süd	1.502	86	27	29	15	366	502	298	127	52
Nord/Hemshof	1.573	82	40	43	33	385	498	320	149	23
West	398	20	16	20	4	86	122	89	36	5
Friesenheim	1.050	57	30	32	19	240	310	248	73	41
Oppau	788	38	16	21	13	96	222	238	124	20
Edigheim	330	13	6	4	4	61	94	86	52	10
Pfingstweide	188	10	8	7	6	42	53	39	11	12
Oggersheim	1.116	74	32	38	29	166	309	289	128	51
Ruchheim	241	9	6	6	8	51	78	54	27	2
Gartenstadt	505	20	15	15	17	89	146	121	49	33
Maudach	205	10	2	7	7	36	73	41	21	8
Mundenheim	862	59	33	30	21	168	270	180	73	28
Rheingönheim	437	26	21	18	13	75	120	110	35	19
Stadt insgesamt	10.567	576	282	305	205	2.217	3.257	2.391	1.013	321
b) Wegzüge										
Mitte	1.008	46	27	18	9	235	348	203	91	31
Süd	1.214	65	31	19	16	215	424	258	137	49
Nord/Hemshof	1.083	80	27	35	20	236	324	210	107	44
West	318	17	7	2	3	54	102	86	38	9
Friesenheim	897	50	19	21	9	179	267	208	92	52
Oppau	661	29	11	20	7	83	188	198	103	22
Edigheim	268	7	7	7	5	45	93	56	29	19
Pfingstweide	177	17	5	9	1	31	48	33	15	18
Oggersheim	879	57	24	31	17	136	227	232	106	49
Ruchheim	270	13	12	8	6	45	89	61	27	9
Gartenstadt	501	25	14	17	4	94	159	86	56	46
Maudach	249	18	9	7	5	38	87	51	21	13
Mundenheim	807	83	33	27	9	122	250	180	68	35
Rheingönheim	322	20	10	9	6	52	91	81	36	17
Stadt insgesamt	8.654	527	236	230	117	1.565	2.697	1.943	926	413

1) nur Hauptwohnsitz

noch 12. Wanderungssalden nach Altersgruppen und Stadtteilen 2013

Stadtteil	insgesamt	Altersgruppen								
		unter 6	6 - 10	10 - 15	15 - 18	18 - 25	25 - 35	35 - 50	50 - 65	65 und älter

c) Wanderungssaldo

Mitte	+ 364	+ 26	+ 3	+ 17	+ 7	+ 121	+ 112	+ 75	+ 17	- 14
Süd	+ 288	+ 21	- 4	+ 10	- 1	+ 151	+ 78	+ 40	- 10	+ 3
Nord/Hemshof	+ 490	+ 2	+ 13	+ 8	+ 13	+ 149	+ 174	+ 110	+ 42	- 21
West	+ 80	+ 3	+ 9	+ 18	+ 1	+ 32	+ 20	+ 3	- 2	- 4
Friesenheim	+ 153	+ 7	+ 11	+ 11	+ 10	+ 61	+ 43	+ 40	- 19	- 11
Oppau	+ 127	+ 9	+ 5	+ 1	+ 6	+ 13	+ 34	+ 40	+ 21	- 2
Edigheim	+ 62	+ 6	- 1	- 3	- 1	+ 16	+ 1	+ 30	+ 23	- 9
Pfingstweide	+ 11	- 7	+ 3	- 2	+ 5	+ 11	+ 5	+ 6	- 4	- 6
Oggersheim	+ 237	+ 17	+ 8	+ 7	+ 12	+ 30	+ 82	+ 57	+ 22	+ 2
Ruchheim	- 29	- 4	- 6	- 2	+ 2	+ 6	- 11	- 7	+ 0	- 7
Gartenstadt	+ 4	- 5	+ 1	- 2	+ 13	- 5	- 13	+ 35	- 7	- 13
Maudach	- 44	- 8	- 7	+ 0	+ 2	- 2	- 14	- 10	+ 0	- 5
Mundenheim	+ 55	- 24	+ 0	+ 3	+ 12	+ 46	+ 20	+ 0	+ 5	- 7
Rheingönheim	+ 115	+ 6	+ 11	+ 9	+ 7	+ 23	+ 29	+ 29	- 1	+ 2
Stadt insgesamt	+ 1.913	+ 49	+ 46	+ 75	+ 88	+ 652	+ 560	+ 448	+ 87	- 92

1) nur Hauptwohnsitz

VI Wohnungsversorgung

	Seite
1. Wohnungen und Wohnraumversorgung in Ludwigshafen 1942 - 2012	73
1. a. Wohnflächenversorgung in Ludwigshafen 1968 - 2012 – Grafik	74
2. Wohnflächenversorgung nach Stadtteilen 1991 - 2012	74
3. Wohnflächenversorgung nach Art des Gebäudes 1992 - 2011	75
3. a Wohnflächenversorgung nach Art des Gebäudes 1992 - 2011 – Grafik	75
4. Einwohner je Wohnung 1939 - 2013	76
4. a Einwohner je Wohnung 1939 - 2013 – Grafik	77
4. b Einwohner und Anzahl der Wohnungen 1939 - 2013 – Grafik	77
5. Einwohner nach der Wohndichte im Gebäude 1990 - 2012	78
6. Wohnfläche und Wohnungsbestand nach Gebäudearten in Ludwigshafen 1991 - 2013	79
7. Gebäude und Wohnungen nach Gebäudearten 1991 - 2013	79
7. a Wohnungsbestand nach Gebäudearten 1939 - 2013 – Grafik	80
8. Wohnungsbestand nach Eigentümern und Sozial-Wohnungsanteil 1991 - 2013	80
9. Entwicklung des Wohnungsbestandes nach Stadtteilen 1942 - 2012	81
10. Wohnräume in- und außerhalb der Wohnungen 1991 - 2013	81
11. Wohnungsbestand nach Stadtteilen und sanitärer Ausstattung 1968 und 2013	82
12. Wohnungsbestand nach Baualtersgruppen 1991 - 2013	83
13. Wohnungsbestand nach Wohnungsgröße 1968 - 2013	84
14. Wohnungsbestand nach Status, Größe und Ausstattung 1991 - 2013	84
15. Ursprungs- und Restbestand an Sozialwohnungen nach Bewilligungsjahren 1949 - 2013	85
16. Sozialwohnungen nach Ursprungsbestand und Restbestand, Jahr der Bewilligung und Ablösung 2013	86
17. Öffentlich geförderte Wohnungen nach Stadtteilen und Art der Förderung 2013	87

1. Wohnungen und Wohnraumversorgung in Ludwigshafen

Jahr	Gebäude mit Wohnungen	Wohnungen	Einwohner	Wohnräume (ohne Küchen)		Wohnfläche	
				Anzahl	je 100 Einw.	in 1.000 qm	qm je Einw.
1942	17.215	43.241	144.000	114.272	79	.	.
1950	14.052	32.533	123.869	77.073	62	.	.
1961	18.509	52.360	165.761	138.269	83	.	.
1968	20.290	60.713	174.310	166.971	96	4.040,5	23,2
1970	20.742	65.713	176.031	179.359	102	4.333,1	24,6
1975	22.043	70.391	175.703	200.831	114	4.881,7	27,8
1980	22.430	71.754	166.736	207.314	124	5.123,6	30,7
1985	23.276	73.598	161.732	217.619	135	5.375,5	33,2
1987	23.637	73.303	160.915	220.303	137	5.454,9	33,9
1988	23.866	74.200	163.553	221.866	136	5.494,9	33,6
1989	24.056	74.736	165.052	223.486	135	5.538,5	33,6
1990	24.314	75.129	167.275	224.896	134	5.597,4	33,5
1991	24.676	76.387	170.409	228.269	134	5.668,5	33,3
1992	24.828	77.014	171.377	230.426	134	5.732,5	33,4
1993	25.148	78.269	171.374	233.998	137	5.838,3	34,1
1994	25.317	79.236	171.297	236.401	138	5.901,9	34,5
1995	25.456	79.904	171.057	238.228	139	5.967,8	34,9
1996	25.551	80.296	170.664	239.452	140	6.007,9	35,2
1997	25.720	80.925	169.130	242.446	143	6.061,3	35,8
1998	25.879	81.561	167.822	244.455	146	6.123,2	36,5
1999	26.096	82.045	166.982	246.057	147	6.171,9	37,0
2000	26.183	82.156	165.636	246.939	149	6.204,4	37,5
2001	26.287	82.258	165.949	247.666	149	6.233,3	37,6
2002	26.402	82.426	166.139	248.587	150	6.262,5	37,7
2003	26.515	82.438	166.816	249.176	149	6.286,5	37,7
2004	26.692	82.662	167.410	250.333	150	6.320,0	37,7
2005	26.870	82.897	167.425	251.412	150	6.341,2	37,9
2006	26.970	82.631	167.906	251.121	150	6.343,7	37,8
2007	27.060	82.703	168.217	251.696	150	6.361,7	37,8
2008	27.144	82.957	167.657	252.363	151	6.437,7	38,4
2009	27.230	83.015	167.510	252.558	151	6.446,8	38,5
2010	27.322	83.132	168.347	253.126	150	6.467,4	38,4
2011	27.452	83.371	163.990	254.175	155	6.501,0	39,6
2012	27.608	83.683	163.947	255.059	156	6.526,4	39,8

Quellen:

Einwohner 1942 – 1970 und 1987: jeweilige Volkszählung (zum Stichtag), 1968: Jahresendstand Melderegister Stadt Ludwigshafen.

Wohnungen 1942 – 1968 und 1987: jeweilige Gebäude- und Wohnungszählung (zum Stichtag), 1970: Jahresendstand Gebäudedatei Stadt Ludwigshafen.

Alle übrigen Jahre (1975-85, 1988 bis 2013) jeweils Jahresendstand Stadt Ludwigshafen.

Anmerkung: Bei der Volkszählung 1970 fand die zugehörige Gebäude- und Wohnungszählung bereits 1968 statt, daher wurden unterschiedliche Quellen herangezogen.

1.a Wohnflächenversorgung in Ludwigshafen

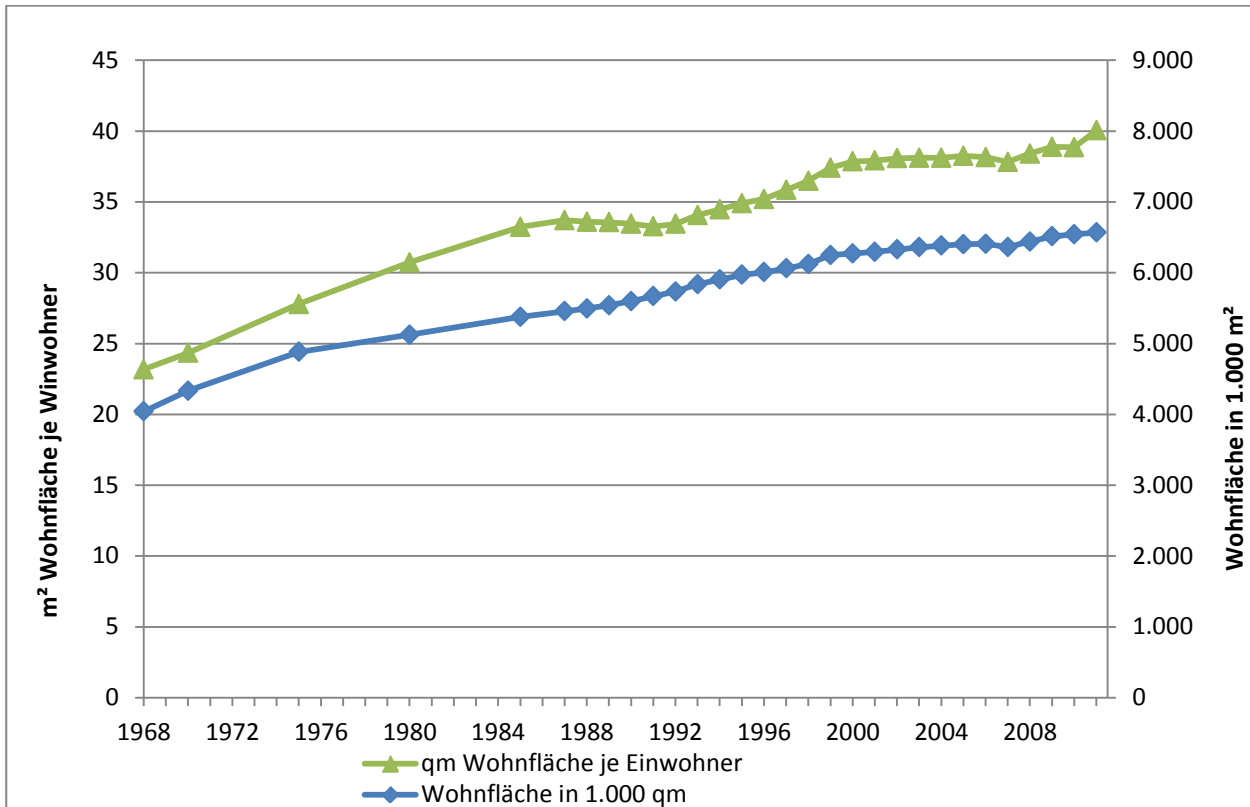

2. Wohnflächenversorgung nach Stadtteilen 1991 - 2012

Stadtteil	Jahr										
	1991	1995	2000	2005	2006	2007	2008	2009	2010	2011	2012
Mitte	32,5	33,0	36,0	33,4	32,8	32,4	36,1	36,3	35,8	36,8	36,1
Süd	35,2	36,4	38,7	38,4	37,9	37,6	39,0	38,9	38,8	40,3	40,3
Nord/Hemshof	27,7	29,3	31,5	31,4	31,3	31,4	31,7	31,9	31,6	32,1	31,9
West	27,6	29,5	32,7	32,1	31,9	31,3	31,5	31,9	32,0	32,4	32,1
Friesenheim	34,2	36,0	39,9	40,9	40,4	40,6	40,5	40,5	40,7	42,3	42,4
Oppau	35,3	37,2	39,4	40,3	40,3	40,4	40,7	41,3	40,6	42,1	42,3
Edigheim	35,9	37,7	40,3	41,4	41,9	42,3	42,5	42,9	42,9	44,6	45,8
Pfingstweide	29,6	31,1	35,2	37,7	38,0	38,9	39,2	37,6	36,3	38,2	38,6
Oggersheim	34,5	36,3	39,8	38,8	38,8	39,0	39,2	39,4	39,3	40,6	41,0
Ruchheim	37,1	39,4	42,4	41,3	41,2	40,9	41,1	41,4	42,0	43,6	44,6
Gartenstadt	32,1	34,1	37,0	37,2	37,2	37,5	37,6	37,6	38,1	39,2	39,5
Maudach	34,9	37,4	38,7	40,0	40,3	40,2	40,9	41,2	41,6	43,0	43,6
Mundenheim	33,2	34,8	37,3	37,6	37,9	37,6	37,5	37,5	37,6	38,7	38,5
Rheingönheim	36,8	38,2	41,1	41,4	41,7	41,8	42,2	42,4	42,1	43,2	43,4
Ludwigshafen gesamt	33,2	34,9	37,9	37,9	37,8	37,8	38,4	38,5	38,4	39,6	39,8

3. Wohnflächenversorgung der Bevölkerung nach Art des Gebäudes 1992 - 2011

Jahr	Wohnfläche in 1000qm			Einwohner			qm Wohnfläche je Einwohner		
	Insgesamt	davon in		Insgesamt	davon in		Durchschnitt	davon in	
		1+2 Familienhäuser	Mehrfamilienhäuser u. sonstige		1+2 Familienhäuser	Mehrfamilienhäuser u. sonstige		1+2 Familienhäuser	Mehrfamilienhäuser u. sonstige
1992	5732,5	2090,1	3642,4	171.178	54.098	117.080	33,5	38,6	31,1
1993	5838,3	2119,6	3718,7	171.212	53.973	117.239	34,1	39,3	31,7
1994	5904,0	2134,4	3769,6	171.297	54.046	117.251	34,5	39,5	32,1
1995	5971,3	2158,9	3812,4	171.057	54.067	116.990	34,9	39,9	32,6
1996	6007,9	2168,4	3839,5	170.664	53.803	116.861	35,2	40,3	32,9
1997	6061,3	2184,5	3876,8	169.130	53.766	115.364	35,8	40,6	33,6
1998	6123,2	2205,5	3917,7	167.822	53.813	114.009	36,5	41,0	34,4
1999	6248,2	2352,8	3895,4	166.982	56.554	110.428	37,4	41,6	35,3
2000	6270,5	2367,6	3902,9	165.636	56.585	109.051	37,9	41,8	35,8
2001	6293,6	2389,6	3904,0	165.949	56.566	109.383	37,9	42,2	35,7
2002	6327,2	2418,9	3908,2	166.139	56.986	109.153	38,1	42,4	35,8
2003	6358,8	2456,1	3902,7	166.816	57.411	109.405	38,1	42,8	35,7
2004	6381,4	2474,0	3907,4	167.410	57.852	109.558	38,1	42,8	35,7
2005	6403,4	2492,9	3910,4	167.425	58.216	109.209	38,2	42,8	35,8
2006	6407,1	2510,4	3896,8	167.906	58.473	109.433	38,2	42,9	35,6
2007	6361,7	2494,9	3866,9	168.217	58.475	109.742	37,8	42,7	35,2
2008	6439,5	2510,7	3928,8	167.646	58.214	109.432	38,4	43,1	35,9
2009	6512,3	2551,7	3960,6	167.510	58.099	109.411	38,9	43,9	36,2
2010	6541,9	2573,7	3968,2	168.347	58.322	110.025	38,9	44,1	36,1
2011	6566,7	2591,8	3975,0	163.990	56.373	107.617	40,0	46,0	36,9

3.a Wohnflächenversorgung der Bevölkerung nach Art des Gebäudes 1992 - 2011

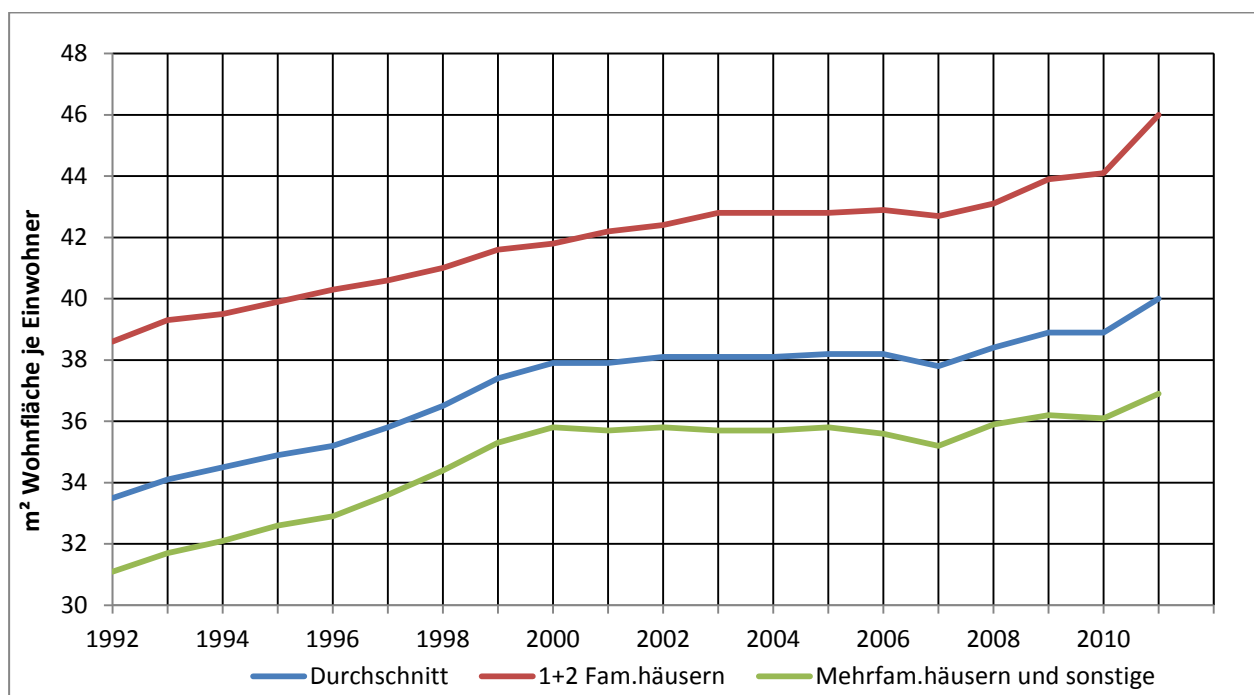

4. Einwohner je Wohnung 1939 - 2013

Jahr	Wohnungen	Einwohner	Einwohner je Wohnung	Gebäude mit Wohnungen
1939	42.546	143.934	3,38	.
1942	43.241	144.000	3,33	17.215
1945	27.512	61.372	2,23	.
1946	27.732	106.556	3,84	.
1950	32.533	124.136	3,82	14.052
1955	40.904	146.100	3,57	.
1960	51.652	166.700	3,23	.
1965	59.126	179.155	3,03	.
1970	64.217	179.477	2,79	20.742
1975	70.391	175.703	2,50	22.043
1980	71.754	166.736	2,32	22.430
1985	73.598	161.732	2,20	23.276
1990	75.129	167.275	2,23	24.314
1991	76.387	170.409	2,23	24.676
1992	77.014	171.377	2,23	24.828
1993	78.269	171.374	2,19	25.148
1994	79.236	171.297	2,16	25.317
1995	79.904	171.057	2,14	25.456
1996	80.296	170.664	2,13	25.551
1997	80.925	169.130	2,09	25.720
1998	81.561	167.822	2,06	25.879
1999	82.045	166.982	2,04	26.096
2000	82.156	165.636	2,02	26.183
2001	82.258	165.949	2,02	26.287
2002	82.426	166.139	2,02	26.402
2003	82.438	166.816	2,02	26.515
2004	82.662	167.410	2,03	26.692
2005	82.897	167.425	2,02	26.870
2006	82.631	167.906	2,03	26.970
2007	82.703	168.217	2,03	27.060
2008	82.957	167.657	2,02	27.144
2009	83.015	167.510	2,02	27.230
2010	83.132	168.347	2,03	27.322
2011	83.371	163.990	1,97	27.452
2012	83.683	163.947	1,96	27.608
2013	83.924	165.362	1,97	27.724

4.a Einwohner je Wohnung 1939 - 2013

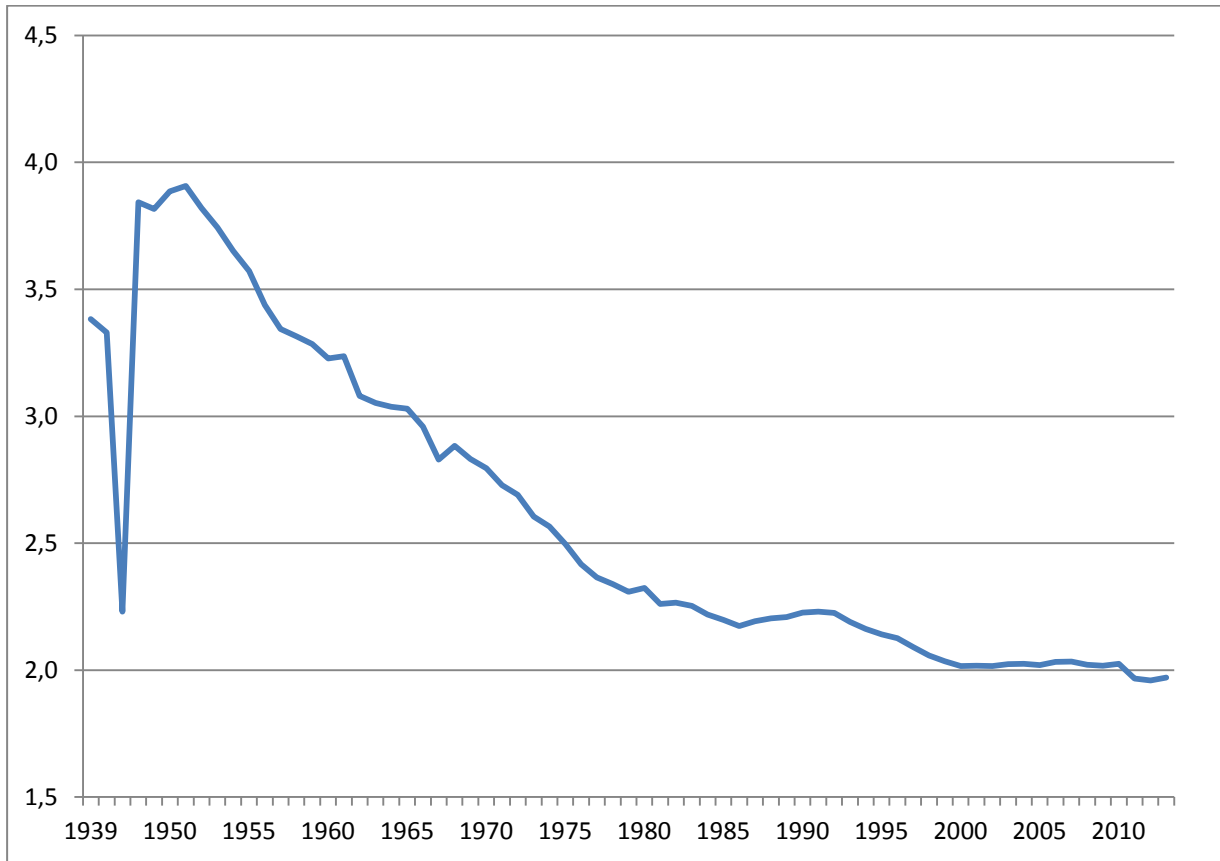

4.b Einwohner und Anzahl der Wohnungen 1939 - 2013

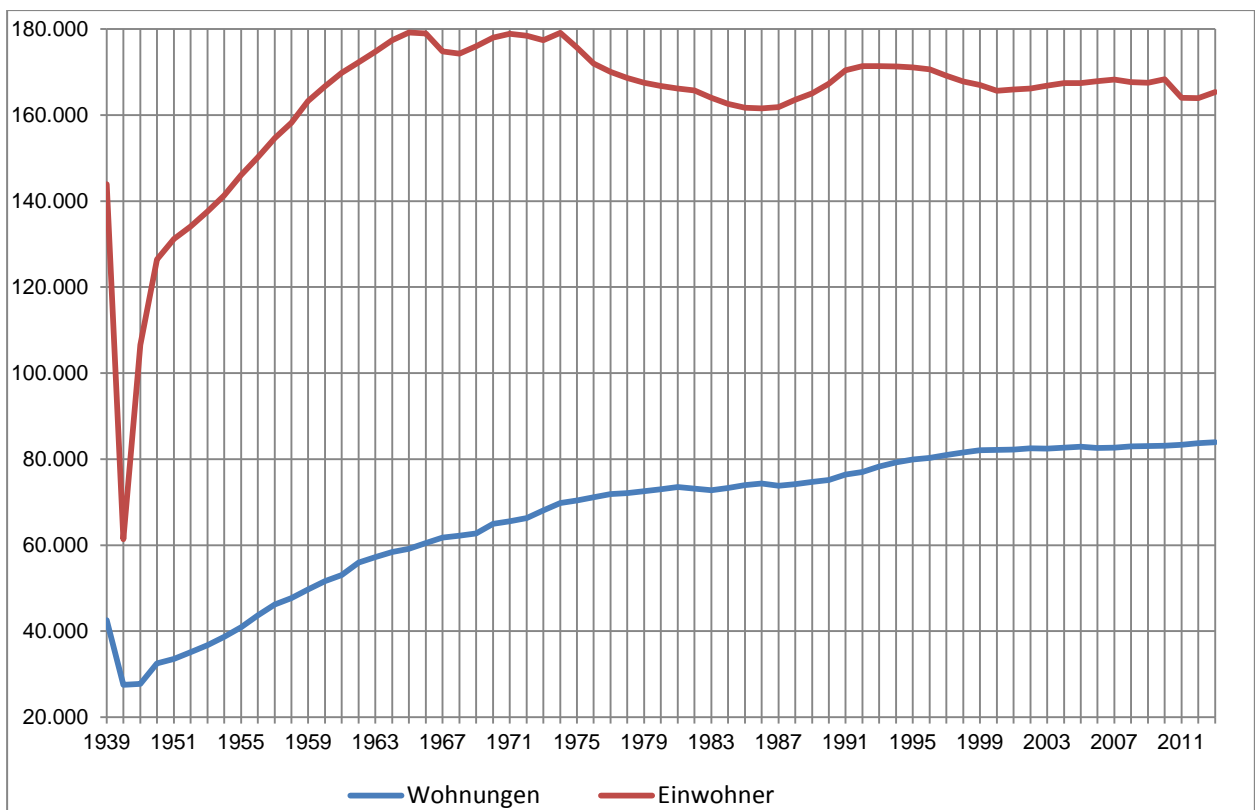

5. Einwohner nach der Wohndichte im Gebäude 1990 - 2012

Jahr	Ein- wohner	nach der Wohnfläche je Person im Gebäude						
		von ... qm bis unter ... qm						
		unter 20	20 - 30	30 - 40	40 - 50	50 - 80	80 und mehr	nicht zu- ordenbar

a) Personen

1988	163.553	17.944	54.768	53.548	20.831	13.189	2.590	683
1990	167.275	19.798	55.995	52.209	21.542	13.657	2.797	1.277
1991	170.409	21.622	56.140	52.437	21.687	14.522	2.896	1.105
1992	171.377	21.696	55.218	51.624	22.825	15.106	3.048	1.860
1993	171.374	20.803	54.466	52.610	23.204	15.994	3.212	1.085
1994	171.297	20.230	52.868	53.949	23.512	16.625	3.301	812
1995	171.057	18.470	53.296	53.222	25.050	16.847	3.496	676
1996	170.664	17.768	52.493	54.329	24.173	17.628	3.660	613
1997	169.130	18.610	51.134	51.867	25.011	18.027	3.819	662
1998	167.822	16.704	48.771	52.008	26.531	19.010	4.070	728
1999	166.982	16.900	47.610	49.800	28.019	19.451	4.423	779
2000	165.636	15.208	46.979	49.844	28.619	19.921	4.492	573
2001	165.949	15.859	46.110	49.629	28.810	20.290	4.576	675
2002	166.139	15.701	45.934	49.806	28.743	20.686	4.644	625
2003	166.816	15.580	47.460	49.468	27.583	21.291	4.725	709
2004	167.410	16.229	46.713	48.440	29.451	20.852	4.876	779
2005	167.425	16.576	46.826	48.144	29.110	21.147	4.974	648
2006	167.906	16.975	46.526	48.770	27.944	22.092	4.979	620
2007	168.217	17.632	46.739	48.879	27.526	21.545	5.228	668
2008	167.657	16.628	45.794	48.786	27.921	22.497	5.384	647
2009	167.510	16.360	45.159	48.649	28.026	22.847	5.467	822
2010	168.347	17.050	44.990	48.995	28.531	22.304	5.600	877
2011	163.990	15.277	42.170	45.831	29.589	24.009	6.244	870
2012	163.947	16.082	41.473	44.832	29.314	25.024	6.444	778

b) Veränderungen gegenüber letztem Stand

1988 - 90	+ 3.722	+ 1.854	+ 1.227	- 1.339	+ 711	+ 468	+ 207	+ 594
1990 - 91	+ 3.134	+ 1.824	+ 145	+ 228	+ 145	+ 865	+ 99	- 172
1991 - 92	+ 968	+ 74	- 922	- 813	+ 1.138	+ 584	+ 152	+ 755
1992 - 93	- 3	- 893	- 752	+ 986	+ 379	+ 888	+ 164	- 775
1993 - 94	- 77	- 573	- 1.598	+ 1.339	+ 308	+ 631	+ 89	- 273
1994 - 95	- 240	- 1.760	+ 428	- 727	+ 1.538	+ 222	+ 195	- 136
1995 - 96	- 393	- 702	- 803	+ 1.107	- 877	+ 781	+ 164	- 63
1996 - 97	- 1.534	+ 842	- 1.359	- 2.462	+ 838	+ 399	+ 159	+ 49
1997 - 98	- 1.308	- 1.906	- 2.363	+ 141	+ 1.520	+ 983	+ 251	+ 66
1998 - 99	- 840	+ 196	- 1.161	- 2.208	+ 1.488	+ 441	+ 353	+ 51
1999 - 00	- 1.346	- 1.692	- 631	+ 44	+ 600	+ 470	+ 69	- 206
2000 - 01	+ 313	+ 651	- 869	- 215	+ 191	+ 369	+ 84	+ 102
2001 - 02	+ 190	- 158	- 176	+ 177	- 67	+ 396	+ 68	- 50
2002 - 03	+ 677	- 121	+ 1.526	- 338	- 1.160	+ 605	+ 81	+ 84
2003 - 04	+ 594	+ 649	- 747	- 1.028	+ 1.868	- 439	+ 151	+ 70
2004 - 05	+ 15	+ 347	+ 113	- 296	- 341	+ 295	+ 98	- 131
2005 - 06	+ 481	+ 399	- 300	+ 626	- 1.166	+ 945	+ 5	- 28
2006 - 07	+ 311	+ 657	+ 213	+ 109	- 418	- 547	+ 249	+ 48
2007 - 08	- 560	- 1.004	- 945	- 93	+ 395	+ 952	+ 156	- 21
2008 - 09	- 147	- 268	- 635	- 137	+ 105	+ 350	+ 83	+ 175
2009 - 10	+ 837	+ 690	- 169	+ 346	+ 505	- 543	+ 133	+ 55
2010 - 11	- 4.357	- 1.773	- 2.820	- 3.164	+ 1.058	+ 1.705	+ 644	- 7
2011 - 12	- 43	+ 805	- 697	- 999	- 275	+ 1.015	+ 200	- 92

6. Wohnfläche und Wohnungsbestand nach Gebäudearten 1991 - 2013

Jahr	Wohnfläche		Wohnungen insgesamt		davon in ...								
	in 1000 qm	Differenz zum Vorjahr	Anzahl	Differenz zum Vorjahr	1+2 Familienhäusern			Mehrfamilienhäusern			Nichtwohngebäuden		
					Anzahl	Differenz zum Vorjahr	%	Anzahl	Differenz zum Vorjahr	%	Anzahl	Differenz zum Vorjahr	%
1991	5.668,5	-	76.387	-	21.837	-	-	52.521	-	-	2.029	-	-
1992	5.732,5	64	77.014	627	21.944	107	0,5	53.112	591	1,1	1.958	-71	-3,5
1993	5.838,3	105,8	78.269	1.255	22.156	212	1,0	54.138	1.026	1,9	1.975	17	0,9
1994	5.901,9	63,6	79.236	967	22.241	85	0,4	54.997	859	1,6	1.998	23	1,2
1995	5.967,8	65,9	79.904	668	22.400	159	0,7	55.676	679	1,2	1.828	-170	-8,5
1996	6.007,9	40,1	80.296	392	22.437	37	0,2	56.021	345	0,6	1.838	10	0,5
1997	6.061,3	53,4	80.925	629	22.544	107	0,5	56.487	466	0,8	1.894	56	3,0
1998	6.123,2	61,9	81.561	636	22.677	133	0,6	56.963	476	0,8	1.921	27	1,4
1999	6.171,9	48,7	82.045	484	22.865	188	0,8	57.256	293	0,5	1.924	3	0,2
2000	6.204,4	32,5	82.156	111	22.962	97	0,4	57.250	-6	0,0	1.944	20	1,0
2001	6.233,3	28,9	82.258	102	23.061	99	0,4	57.184	-66	-0,1	2.013	69	3,5
2002	6.262,5	29,2	82.426	168	23.189	128	0,6	57.215	31	0,1	2.022	9	0,4
2003	6.286,5	24	82.438	12	23.374	185	0,8	57.028	-187	-0,3	2.036	14	0,7
2004	6.320,0	33,5	82.662	224	23.548	174	0,7	57.081	53	0,1	2.033	-3	-0,1
2005	6.341,2	31,7	82.897	235	23.753	205	0,9	57.109	28	0,0	2.035	2	0,1
2006	6.343,7	2,5	82.631	-266	23.913	160	0,7	56.678	-431	-0,8	2.040	5	0,2
2007	6.361,7	18	82.703	72	23.987	74	0,3	56.685	7	0,0	2.031	-9	-0,4
2008	6.437,7	76	82.957	254	24.083	96	0,4	56.604	-81	-0,1	2.270	239	10,5
2009	6.446,8	9,1	83.015	58	24.179	96	0,4	56.573	-31	-0,1	2.263	-7	-0,3
2010	6.467,4	20,6	83.132	117	24.270	91	0,4	56.614	41	0,1	2.248	-15	-0,7
2011	6.501,0	33,6	83.371	239	24.371	101	0,4	56.749	135	0,2	2.251	3	0,1
2012	6.526,4	25,4	83.683	312	24.527	156	0,6	56.902	153	0,3	2.254	3	0,1
2013	6.659,7	133,3	83.924	241	24.641	114	0,5	57.034	132	0,2	2.249	-5	-0,2

- = Zahl nicht vorhanden

7. Gebäude und Wohnungen nach Gebäudearten 1991 - 2013

Jahr	Gebäude ¹⁾ mit Wohnungen					Wohnungen in...							
	Insges.	Wohngebäude			Nichtwohngeb. mit Wohn.	Geb. mit Wohn. insgesamt.	1+2 Fam.-Häusern		Mehrfam.-Häusern		Nichtwohngebäuden		
		Insges.	1 + 2 Fam.-H.	Mehrfam.Häuser			Anzahl	%	Anzahl	%	Anzahl	%	
1991	24.667	23.849	16.999	6.850	818	76.387	21.837	28,6	52.521	68,8	2.029	2,7	
1992	24.828	24.012	17.103	6.909	816	77.014	21.944	28,5	53.112	69,0	1.958	2,5	
1993	25.148	24.327	17.306	7.021	821	78.269	22.156	28,3	54.138	69,2	1.975	2,5	
1994	25.317	24.491	17.391	7.100	826	79.236	22.241	28,1	54.997	69,4	1.998	2,5	
1995	25.456	24.704	17.518	7.186	752	79.904	22.400	28,0	55.676	69,7	1.828	2,3	
1996	25.551	24.789	17.555	7.234	762	80.296	22.437	27,9	56.021	69,8	1.838	2,3	
1997	25.720	24.953	17.664	7.289	767	80.925	22.544	27,9	56.487	69,8	1.849	2,3	
1998	25.879	25.106	17.776	7.330	773	81.561	22.677	27,8	56.963	69,8	1.921	2,4	
1999	26.096	25.320	17.953	7.367	776	82.045	22.865	27,9	57.256	69,8	1.924	2,3	
2000	26.183	25.404	18.043	7.361	779	82.156	22.962	27,9	57.250	69,7	1.944	2,4	
2001	26.287	25.499	18.136	7.363	788	82.258	23.061	28,0	57.184	69,5	2.013	2,4	
2002	26.402	25.610	18.242	7.368	792	82.426	23.189	28,1	57.215	69,4	2.022	2,5	
2003	26.515	25.722	18.388	7.334	793	82.438	23.374	28,4	57.028	69,2	2.036	2,5	
2004	26.692	25.901	18.551	7.350	791	82.662	23.548	28,5	57.081	69,1	2.033	2,5	
2005	26.870	26.075	18.716	7.359	795	82.897	23.753	28,7	57.109	68,9	2.035	2,5	
2006	26.970	26.172	18.882	7.290	798	82.631	23.913	28,9	56.678	68,6	2.040	2,5	
2007	27.060	26.262	18.962	7.300	798	82.703	23.987	29,0	56.685	68,5	2.031	2,5	
2008	27.144	26.335	19.064	7.271	809	82.957	24.083	29,0	56.604	68,2	2.270	2,7	
2009	27.230	26.426	19.149	7.277	804	83.015	24.179	29,1	56.573	68,1	2.263	2,7	
2010	27.322	26.520	19.232	7.288	802	83.132	24.270	29,2	56.614	68,1	2.248	2,7	
2011	27.452	26.644	19.337	7.307	808	83.371	24.371	29,2	56.749	68,1	2.251	2,7	
2012	27.608	26.801	19.483	7.318	807	83.683	24.527	29,3	56.902	68,0	2.254	2,7	
2013	27.724	26.920	19.589	7.331	804	83.924	24.641	29,4	57.034	68,0	2.249	2,7	

1) Wohngebäude sind Gebäude mit 50% und mehr Wohnfläche; Nichtwohngebäude haben mehr als 50% Nutzfläche

7.a Wohnungsbestand nach Gebäudearten 1939 - 2013

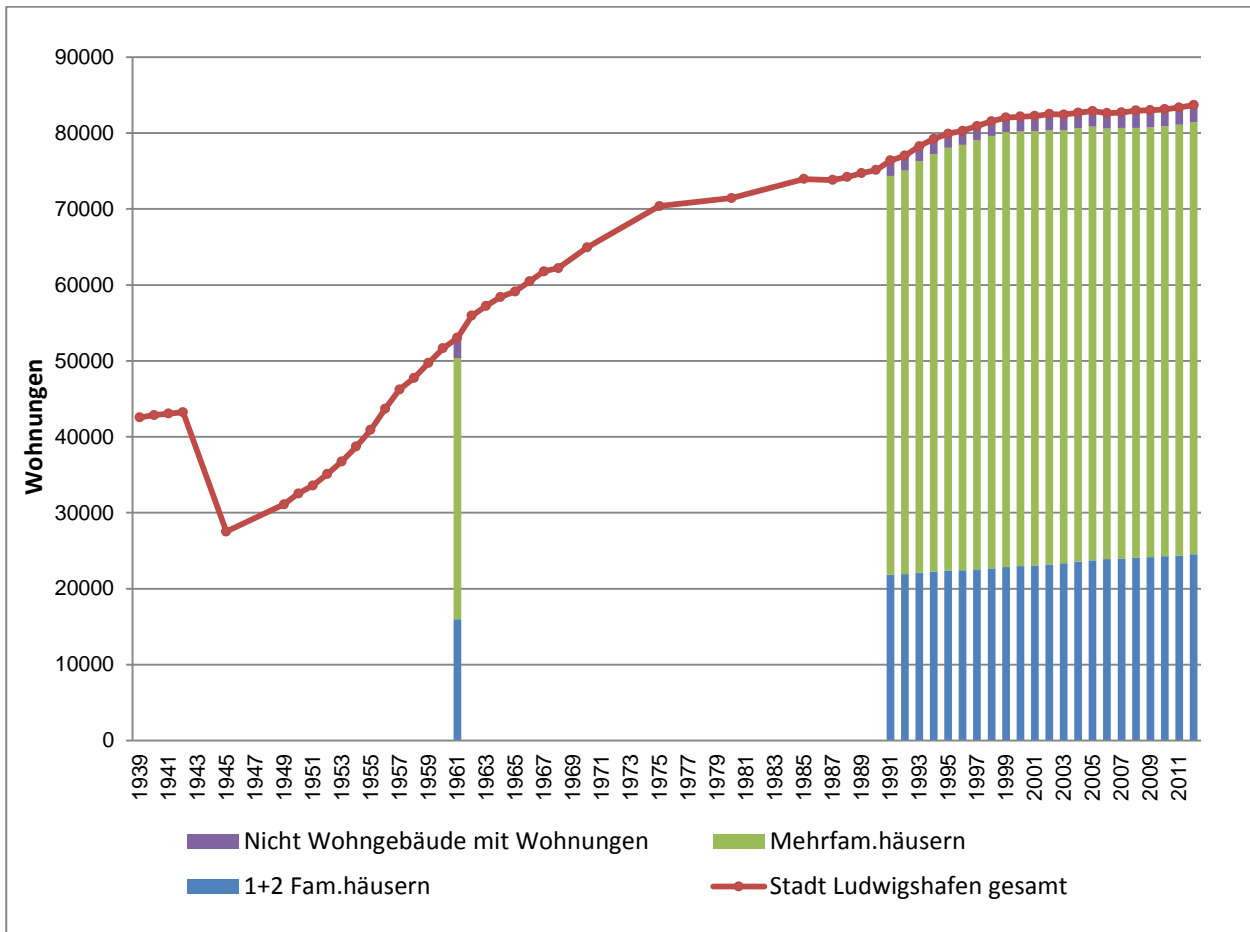

8. Wohnungsbestand nach Eigentümern und Sozialwohnungsanteil 1991 - 2013

Jahr	Wohnungen insges.	Eigentümer								Sozialwohnungsausbau ¹⁾			
		Stadt, GAG und Teileigentum der GAG		sonst. ehem. Gesell. und Gebietskörpers.		Firmen und sonstige Gesellschaften		Privatpersonen		mit öffentlichen Mitteln erstellt		noch der Zweckbindung unterliegend	
		Anz.	% ²⁾	Anz.	% ²⁾	Anz.	% ²⁾	Anz.	% ²⁾	Anz.	% ²⁾	Anz.	% ²⁾
1991	76.387	15.593	20,4	9.022	11,8	5.867	7,7	45.905	60,1	20.814	27,3	9.710	12,7
1996	80.296	16.204	20,2	8.970	11,2	5.680	7,1	49.442	61,6	21.683	27,0	8.845	11,0
2001	82.258	15.885	19,3	8.292	10,1	5.367	6,5	52.714	64,1	22.267	27,1	8.732	10,6
2006	82.631	14.850	18,0	7.192	8,7	5.150	6,2	55.439	67,1	22.278	27,0	8.106	9,8
2011	83.371	15.015	18,0	7.029	8,4	4.537	5,4	56.790	68,1	22.206	26,6	6.344	7,6
2013	83.924	14.945	17,8	7.020	8,4	4.375	5,2	57.584	68,6	22.240	26,5	5.667	6,8

1) ohne 2. Förderungsweg

2) % des gesamten Wohnungsbestandes

9. Entwicklung des Wohnungsbestandes nach Stadtteilen

Stadtteil	1942	13.09. 1950	06.06. 1961	31.12. 1970	31.12. 1980	31.12. 1990	31.12. 2000	31.12. 2010	31.12. 2012
Mitte	5.181	1.726	4.464	4.763	5.279	5.525	6.295	6.334	6.335
Süd	4.800	2.575	8.140	9.112	9.353	9.802	10.110	10.131	10.315
Nord/Hemshof	9.314	7.061	8.011	7.761	7.008	7.277	7.815	7.877	7.905
West	1.031	918	1.973	2.098	2.223	2.195	2.276	2.271	2.270
Friesenheim ¹⁾	6.882	5.334	8.080	9.058	9.640	9.868	10.056	9.845	9.873
Oppau	2.948	2.591	3.815	4.148	4.319	4.373	4.771	4.802	4.809
Edigheim	1.013	944	1.506	2.672	2.868	3.718	4.148	4.181	4.203
Pfingstweide	-	-	-	1.147	2.760	2.819	2.821	2.589	2.590
Oggersheim ¹⁾	3.480	3.481	4.516	6.697	8.698	9.058	10.076	10.725	10.918
Ruchheim	.	.	576	724	1.007	1.412	2.574	2.647	2.657
Gartenstadt	2.504	2.426	4.761	6.711	7.471	7.990	8.353	8.220	8.207
Maudach	715	722	890	1.622	1.799	1.940	3.124	3.210	3.218
Mundenheim	3.800	3.148	4.461	6.007	6.362	6.512	6.745	6.773	6.777
Rheingönheim	1.573	1.607	1.843	2.421	2.641	2.740	2.992	3.527	3.606
Stadt insgesamt	43.241	32.533	53.036	64.941	71.428	75.229	82.156	83.132	83.683

1) Nach jetzigem Gebietsstand

10. Wohnräume innerhalb und außerhalb der Wohnungen 1991 - 2013

Jahr	Wohn- räume (ohne Küchen) insges.	davon in...						Anstalten	Baracken, Behelfs- und sonst. Unterkünften
		Gebäuden mit Wohnungen							
		Wohn- räume insges.	davon in...			davon...			
			Wohn- geb.	Wohn- heimen	Nicht- wohgeb.	innerhalb Wohn.	außerh. Wohn.		
1991	229.231	228.269	220.045	2.096	6.128	226.971	1.298	472	490
1992	231.539	230.426	222.178	2.253	5.995	229.065	1.361	472	641
1993	235.071	233.998	225.542	2.414	6.042	232.430	1.568	445	628
1994	237.618	236.401	227.882	2.421	6.098	234.832	1.569	445	772
1995	239.526	238.228	230.301	2.265	5.662	236.732	1.496	503	795
1996	240.615	239.452	231.479	2.267	5.706	237.893	1.559	501	662
1997	242.446	241.352	233.284	2.267	5.801	239.795	1.557	440	654
1998	244.455	243.347	235.113	2.352	5.882	241.824	1.523	440	668
1999	246.057	244.965	236.718	2.352	5.895	243.442	1.523	440	652
2000	246.939	245.747	237.430	2.370	5.947	244.210	1.537	546	641
2001	247.666	246.534	238.182	2.291	6.061	245.001	1.533	546	586
2002	248.587	247.488	239.167	2.239	6.082	246.007	1.481	546	553
2003	249.176	248.077	239.704	2.251	6.122	246.596	1.481	546	553
2004	250.333	249.234	240.872	2.251	6.111	247.753	1.481	546	553
2005	251.412	250.349	241.986	2.219	6.144	248.900	1.449	540	523
2006	251.121	250.179	241.792	2.219	6.168	248.730	1.449	479	463
2007	251.696	250.782	242.402	2.219	6.161	249.333	1.449	479	435
2008	252.363	251.370	242.480	2.081	6.809	250.053	1.317	479	514
2009	252.588	251.592	242.736	2.095	6.761	250.342	1.250	479	480
2010	253.126	252.167	243.334	2.090	6.743	250.919	1.248	479	480
2011	254.175	253.226	244.346	2.087	6.793	251.980	1.246	479	470
2012	255.059	254.364	245.448	2.123	6.793	253.119	1.245	479	216
2013	256.670	255.719	246.823	2.102	6.794	254.485	1.234	479	472

11. Wohnungsbestand nach Stadtteilen und sanitärer Ausstattung 1968¹⁾ - 2013

Jahr	Wohnungen insgesamt		Ausstattung der Wohnungen						darunter...	
			mit Bad und ZH		mit Bad ohne ZH		ohne Bad		WC außerhalb der Wohnung	
	Anzahl	Differenz zu 1968	Anzahl	Differenz zu 1968	Anzahl	Differenz zu 1968	Anzahl	Differenz zu 1968	Anzahl	Differenz zu 1968

a) Anzahl Stadt insges.

1968	61.910	-	17.581	-	29.036	-	15.293	-	8.307	-
1991	76.387	14.477	52.684	35.103	20.391	-8.645	3.312	-11.981	1.881	-6.426
1992	77.014	15.104	54.006	36.425	19.926	-9.110	3.082	-12.211	1.750	-6.557
1993	78.269	16.359	55.751	38.170	19.530	-9.506	2.988	-12.305	1.702	-6.605
1994	79.236	17.326	57.098	39.517	19.261	-9.775	2.877	-12.416	1.615	-6.692
1995	79.904	17.994	58.459	40.878	18.702	-10.334	2.743	-12.550	1.531	-6.776
1996	80.296	18.386	59.219	41.638	18.407	-10.629	2.670	-12.623	1.476	-6.831
1997	80.925	19.015	60.488	42.907	17.930	-11.106	2.507	-12.786	1.334	-6.973
1998	81.561	19.651	62.759	45.178	16.462	-12.574	2.340	-12.953	1.184	-7.123
1999	82.045	20.135	63.430	45.849	16.300	-12.736	2.315	-12.978	1.180	-7.127
2000	82.156	20.246	64.402	46.821	15.519	-13.517	2.235	-13.058	1.138	-7.169
2001	82.258	20.348	65.141	47.560	14.962	-14.074	2.155	-13.138	1.083	-7.224
2002	82.426	20.516	65.740	48.159	14.598	-14.438	2.088	-13.205	1.033	-7.274
2003	82.438	20.528	66.383	48.802	13.978	-15.058	2.077	-13.216	1.032	-7.275
2004	82.662	20.752	66.845	49.264	13.765	-15.271	2.052	-13.241	1.022	-7.285
2005	82.897	20.987	67.230	49.649	13.611	-15.425	2.056	-13.237	1.013	-7.294
2006	82.631	20.721	67.500	49.919	13.089	-15.947	2.042	-13.251	1.008	-7.299
2007	82.703	20.793	67.768	50.187	12.923	-16.113	2.012	-13.281	993	-7.314
2008	82.957	21.047	68.296	50.715	12.687	-16.349	1.974	-13.319	978	-7.329
2009	83.015	21.105	68.593	51.012	12.483	-16.553	1.939	-13.354	973	-7.334
2010	83.132	21.222	68.905	51.324	12.300	-16.736	1.927	-13.366	956	-7.351
2011	83.371	21.461	69.310	51.729	12.160	-16.876	1.901	-13.392	938	-7.369
2012	83.683	21.773	69.918	52.337	11.871	-17.165	1.894	-13.399	936	-7.371
2013	83.924	22.014	70.394	52.813	11.646	-17.390	1.884	-13.409	931	-7.376

b) Prozent

1968	100,0	-	28,4	-	46,9	-	24,7	-	13,4	-
1991	100,0	-	69,0	40,6	26,7	-20,2	4,3	-20,4	2,5	-10,9
1992	100,0	-	70,1	41,7	25,9	-21,0	4,0	-20,7	2,3	-11,1
1993	100,0	-	71,2	42,8	25,0	-21,9	3,8	-20,9	2,2	-11,2
1994	100,0	-	72,1	43,7	24,3	-22,6	3,6	-21,1	2,0	-11,4
1995	100,0	-	73,2	44,8	23,4	-23,5	3,4	-21,3	1,9	-11,5
1996	100,0	-	73,8	45,4	22,9	-24,0	3,3	-21,4	1,8	-11,6
1997	100,0	-	74,7	46,3	22,2	-24,7	3,1	-21,6	1,6	-11,8
1998	100,0	-	76,9	48,5	20,2	-26,7	2,9	-21,8	1,5	-11,9
1999	100,0	-	77,3	48,9	19,9	-27,0	2,8	-21,9	1,4	-12,0
2000	100,0	-	78,4	50,0	18,9	-28,0	2,7	-22,0	1,4	-12,0
2001	100,0	-	79,2	50,8	18,2	-28,7	2,6	-22,1	1,3	-12,1
2002	100,0	-	79,8	51,4	17,7	-29,2	2,5	-22,2	1,3	-12,1
2003	100,0	-	80,5	52,1	17,0	-29,9	2,5	-22,2	1,3	-12,1
2004	100,0	-	80,9	52,5	16,7	-30,2	2,5	-22,2	1,2	-12,2
2005	100,0	-	81,1	52,7	16,4	-30,5	2,5	-22,2	1,2	-12,2
2006	100,0	-	81,7	53,3	15,8	-31,1	2,5	-22,2	1,2	-12,2
2007	100,0	-	81,9	53,5	15,6	-31,3	2,4	-22,3	1,2	-12,2
2008	100,0	-	82,3	53,9	15,3	-31,6	2,4	-22,3	1,2	-12,2
2009	100,0	-	82,6	54,2	15,0	-31,9	2,3	-22,4	1,2	-12,2
2010	100,0	-	82,9	54,5	14,8	-32,1	2,3	-22,4	1,1	-12,3
2011	100,0	-	83,1	54,7	14,6	-32,3	2,3	-22,4	1,1	-12,3
2012	100,0	-	83,6	55,2	14,2	-32,7	2,3	-22,4	1,1	-12,3
2013	100,0	-	83,9	55,5	13,9	-33,0	2,2	-22,5	1,1	-12,3

1) 1968 fand eine bundesweite Gebäude- und Wohnungszählung statt

12. Wohnungsbestand nach Baualtersgruppen 1991 - 2013

Jahr	Wohnungen insges.	davon in Baualtersgruppe...								
		vor 1919	1919 - 1949	1950 - 1959	1960 - 1969	1970 - 1979	1980 - 1989	1990 - 1999	2000 - 2009	2010 - 2013
a) Anzahl Stadt insges.										
1991	76.387	10.412	13.559	18.596	15.532	10.717	5.906	1.665	-	-
1992	77.014	10.368	13.562	18.604	15.516	10.723	5.906	2.335	-	-
1993	78.269	10.359	13.569	18.579	15.528	10.740	5.898	3.596	-	-
1994	79.236	10.357	13.539	18.573	15.541	10.749	5.902	4.575	-	-
1995	79.904	10.328	13.521	18.544	15.554	10.762	5.908	5.287	-	-
1996	80.296	10.283	13.514	18.546	15.544	10.764	5.907	5.738	-	-
1997	80.925	10.250	13.514	18.541	15.549	10.767	5.906	6.398	-	-
1998	81.561	10.243	13.488	18.534	15.553	10.779	5.905	7.059	-	-
1999	82.045	10.235	13.463	18.538	15.547	10.784	5.905	7.573	-	-
2000	82.156	10.223	13.350	18.433	15.541	10.796	5.905	7.571	337	-
2001	82.258	10.193	13.249	18.384	15.408	10.798	5.903	7.571	752	-
2002	82.426	10.181	13.184	18.355	15.416	10.797	5.904	7.573	1.016	-
2003	82.438	10.170	13.046	18.273	15.411	10.804	5.905	7.575	1.254	-
2004	82.662	10.161	13.042	18.245	15.414	10.807	5.907	7.576	1.510	-
2005	82.897	10.157	13.048	18.235	15.381	10.808	5.909	7.578	1.781	-
2006	82.631	10.157	12.787	18.034	15.381	10.810	5.897	7.578	1.987	-
2007	82.703	10.140	12.770	18.034	15.382	10.806	5.902	7.553	2.116	-
2008	82.957	10.171	12.718	18.034	15.406	10.822	5.929	7.570	2.307	-
2009	83.015	10.153	12.722	18.017	15.383	10.694	5.994	7.570	2.482	-
2010	83.132	10.149	12.718	18.016	15.380	10.580	5.988	7.573	2.478	250
2011	83.371	10.150	12.713	18.007	15.351	10.578	5.987	7.575	2.478	532
2012	83.683	10.137	12.732	18.014	15.350	10.580	6.001	7.580	2.482	807
2013	83.924	10.127	12.759	18.014	15.350	10.582	6.001	7.582	2.482	1.027
b) Prozent										
1991	100,0	13,6	17,8	24,4	20,4	14,0	7,7	2,2	-	-
1992	100,0	13,5	17,6	24,2	20,2	13,9	7,7	3,0	-	-
1993	100,0	13,2	17,3	23,8	19,8	13,7	7,5	4,6	-	-
1994	100,0	13,1	17,1	23,5	19,6	13,6	7,5	5,8	-	-
1995	100,0	12,9	16,9	23,2	19,5	13,5	7,4	6,6	-	-
1996	100,0	12,8	16,8	23,1	19,4	13,5	7,3	7,1	-	-
1997	100,0	12,7	16,7	22,9	19,3	13,3	7,3	7,9	-	-
1998	100,0	12,6	16,5	22,7	19,1	13,2	7,3	8,7	-	-
1999	100,0	12,5	16,4	22,6	18,9	13,2	7,2	9,2	-	-
2000	100,0	12,4	16,2	22,4	18,9	13,2	7,2	9,2	0,4	-
2001	100,0	12,4	16,1	22,4	18,7	13,2	7,2	9,2	0,9	-
2002	100,0	12,4	16,0	22,2	18,7	13,1	7,1	9,2	1,2	-
2003	100,0	12,3	15,8	22,1	18,7	13,1	7,1	9,2	1,5	-
2004	100,0	12,3	15,8	22,1	18,7	13,0	7,1	9,1	1,8	-
2005	100,0	12,3	15,7	22,0	18,6	13,0	7,1	9,1	2,1	-
2006	100,0	12,3	15,5	21,8	18,6	13,0	7,1	9,2	2,4	-
2007	100,0	12,3	15,4	21,8	18,6	13,0	7,1	9,1	2,6	-
2008	100,0	12,3	15,3	21,7	18,6	13,0	7,1	9,1	2,8	-
2009	100,0	12,2	15,3	21,7	18,5	12,9	7,2	9,1	3,0	-
2010	100,0	12,2	15,3	21,7	18,5	12,7	7,2	9,1	3,0	0,3
2011	100,0	12,2	15,2	21,6	18,4	12,7	7,2	9,1	3,0	0,6
2012	100,0	12,1	15,2	21,5	18,3	12,6	7,2	9,1	3,0	1,0
2013	100,0	12,1	15,2	21,5	18,3	12,6	7,2	9,1	3,0	1,0

- = Zahl nicht vorhanden aufgrund unterschiedlicher Kategorien der Baualtersgruppen

13. Wohnungsbestand nach Wohnungsgröße 1968¹⁾ - 2013

Jahr	Wohnungen insgesamt		nach Wohnungsgrößen (Zahl der Zimmer ohne Küche)							
			1+2 Zimmer		3 Zimmer		4 Zimmer		≥ 5 Zimmer	
	Anzahl	Differenz zu 1968	Anzahl	Differenz zu 1968	Anzahl	Differenz zu 1968	Anzahl	Differenz zu 1968	Anzahl	Differenz zu 1968

a) Anzahl Stadt insges.

1968	61.910	-	28.480	-	21.471	-	7.734	-	4.225	-
1991	76.387	14.477	28.846	366	26.552	5.081	12.972	5.238	8.017	3.792
1996	80.296	18.386	30.698	2.218	27.586	6.115	13.544	5.810	8.468	4.243
2001	82.258	20.348	31.092	2.612	28.150	6.679	14.103	6.369	8.913	4.688
2006	82.631	20.721	30.501	2.021	27.966	6.495	14.671	6.937	9.493	5.268
2011	83.371	21.461	30.679	2.199	27.922	6.451	14.756	7.022	10.014	5.789
2013	83.924	22.014	30.665	2.185	28.110	6.639	14.922	7.188	10.227	6.002

b) Prozent

1968	100,0	-	46,0	-	34,7	-	12,5	-	6,8	-
1991	100,0	-	37,8	-8,2	34,8	0,1	17,0	4,5	10,5	3,7
1996	100,0	-	38,2	-7,8	34,4	-0,3	16,9	4,4	10,6	3,8
2001	100,0	-	37,8	-8,2	34,2	-0,5	17,1	4,6	10,8	4,0
2006	100,0	-	36,9	-9,1	33,8	-0,9	17,8	5,3	11,5	4,7
2011	100,0	-	36,8	-9,2	33,5	-1,2	17,7	5,2	12,0	5,2
2013	100,0	-	36,5	-9,5	33,5	-1,2	17,8	5,3	12,2	5,4

1) 1968 fand eine bundesweite Gebäude- und Wohnungszählung statt

14. Wohnungsbestand nach Status, Größe und Ausstattung 1991 - 2013

Jahr	Wohnungen insgesamt	davon nach...										
		Status der Wohnung dar.			Wohnungsgröße Zimmeranz. (ohne Küche)			Ausstattung				dar. WC außerhalb der Wohnung
		v. Eigent. bewohnt	Mietwohn. insges.	Sozialwohn. ¹⁾	1 bis 2	3 bis 4	5 und mehr	mit ZH und Bad	ohne ZH, mit Bad	mit ZH aber ohne	ohne ZH und Bad	

a) Anzahl Stadt insges.

1991	76.387	18.938	57.449	.	28.846	39.524	8.017	52.684	20.391	.	.	1.881
1996	80.296	21.063	59.233	8.845	30.698	41.130	8.468	59.219	18.407	518	2.152	1.476
2001	82.258	21.873	60.385	8.732	31.092	42.253	8.913	65.141	14.962	482	1.673	1.083
2006	82.631	22.765	59.866	8.106	30.501	42.637	9.493	67.500	13.089	474	1.568	1.008
2011	83.371	23.467	58.473	6.344	30.679	42.678	10.014	69.310	12.160	453	1.448	938
2013	83.924	23.728	58.843	5.667	30.665	43.032	10.227	70.394	11.646	453	1.431	931

b) Prozent

1991	100,0	24,8	75,2	.	37,8	51,7	10,5	69,0	26,7	.	.	2,5
1996	100,0	26,2	73,8	11,0	38,2	51,2	10,6	73,8	22,9	0,7	2,7	1,8
2001	100,0	26,6	73,4	10,6	37,8	51,4	10,8	79,2	18,2	0,6	2,0	1,3
2006	100,0	27,6	72,4	9,8	36,9	51,6	11,5	81,7	15,8	0,6	1,9	1,2
2011	100,0	28,1	70,1	7,6	36,8	51,2	12,0	83,1	14,6	0,5	1,7	1,1
2013	100,0	28,3	70,1	6,8	36,5	51,3	12,2	83,9	13,9	0,5	1,7	1,1

1) ohne 2. Förderungsweg

. = Zahl unbekannt oder geheim

**15. Ursprungs- und Restbestand an Sozialwohnungen¹⁾ nach Bewilligungsjahren
1949 - 2013**

Bewilligungsjahr	Ursprungsbestand		davon											
	Gebäude	Wohnungen	bereits abgelöste Wohnungen		noch öffentl. geförderte Wohnungen		davon in Eigentum von		davon Wohnungen mit ... Räumen					
			Anz.	%	Anz.	%	Stadt + GAG	sonst. Eigent.	1	2	3	4	5+m	
1949	35	85	85	100,0	-	-	-	-	-	-	-	-	-	-
1950	132	488	488	100,0	-	-	-	-	-	-	-	-	-	-
1951	153	694	694	100,0	-	-	-	-	-	-	-	-	-	-
1952	108	627	627	100,0	-	-	-	-	-	-	-	-	-	-
1953	144	861	861	100,0	-	-	-	-	-	-	-	-	-	-
1954	130	687	687	100,0	-	-	-	-	-	-	-	-	-	-
1955	148	823	823	100,0	-	-	-	-	-	-	-	-	-	-
1956	138	719	719	100,0	-	-	-	-	-	-	-	-	-	-
1957	186	998	998	100,0	-	-	-	-	-	-	-	-	-	-
1958	219	1504	1504	100,0	-	-	-	-	-	-	-	-	-	-
1959	173	895	895	100,0	-	-	-	-	-	-	-	-	-	-
1960	155	833	827	99,3	6	0,7	-	6	-	-	5	-	-	1
1961	145	793	767	96,7	26	3,3	-	26	-	11	12	2	-	1
1962	83	581	578	99,5	3	0,5	-	3	-	-	-	2	-	1
1963	76	438	397	90,6	41	9,4	35	6	10	6	12	7	-	6
1964	94	776	716	92,3	60	7,7	55	5	27	22	4	5	-	2
1965	63	272	267	98,2	5	1,8	-	5	-	-	1	1	-	3
1966	112	786	706	89,8	80	10,2	71	9	16	7	27	25	-	5
1967	79	770	735	95,5	35	4,5	28	7	9	6	7	11	-	2
1968	84	868	799	92,1	69	7,9	-	69	-	23	46	-	-	-
1969	69	510	495	97,1	15	2,9	8	7	-	9	-	5	-	1
1970	47	404	326	80,7	78	19,3	75	3	26	16	17	17	-	2
1971	23	76	13	17,1	63	82,9	-	63	-	9	20	31	-	3
1972	51	348	249	71,6	99	28,4	84	15	10	38	16	27	-	8
1973	35	539	153	28,4	386	71,6	218	168	64	121	109	77	-	15
1974	45	461	149	32,3	312	67,7	146	158	158	62	51	32	-	9
1975	40	354	22	6,2	332	93,8	215	91	25	93	119	69	-	26
1976	40	246	34	13,8	212	86,2	177	35	11	134	45	16	-	6
1977	45	280	15	5,4	265	94,6	220	45	30	93	95	43	-	4
1978	20	58	22	37,9	36	62,1	27	9	3	9	8	11	-	5
1979	17	131	7	5,3	124	94,7	81	43	10	45	43	26	-	-
1980	24	243	35	14,4	208	85,6	204	4	68	74	36	20	-	10
1981	33	137	7	5,1	130	94,9	110	20	-	57	36	28	-	9
1982	78	268	10	3,7	258	96,3	236	22	55	44	93	51	-	15
1983	25	110	17	15,5	93	84,5	59	34	-	39	23	22	-	9
1984	62	219	24	11,0	195	89,0	125	70	31	99	27	24	-	14
1985	97	181	20	11,0	161	89,0	76	85	16	37	51	37	-	20
1986	59	233	11	4,7	222	95,3	182	40	40	50	87	37	-	8
1987	103	176	52	29,5	124	70,5	69	55	22	30	19	27	-	27
1988	38	82	14	17,1	68	82,9	38	30	-	22	22	20	-	4
1989	135	490	40	8,2	450	91,8	295	155	20	159	165	64	-	42
1990	46	233	26	11,2	207	88,8	118	89	5	84	65	40	-	13
1991	44	259	27	10,4	232	89,6	192	40	13	59	103	34	-	23
1992	58	336	96	28,6	240	71,4	129	111	30	78	68	42	-	22
1993	32	144	23	16,0	121	84	84	37	19	49	42	6	-	5
1994	22	92	36	39,1	56	60,9	24	32	5	27	21	2	-	1
1995	46	367	284	77,4	83	22,6	54	29	14	31	27	9	-	2
1996	32	115	22	19,1	93	80,9	67	26	5	30	39	12	-	7
1997	16	114	8	7,0	106	93,0	48	48	5	37	57	6	-	1
1998	6	9	2	22,2	7	77,8	-	7	-	4	2	-	-	1
1999	14	47	10	21,3	37	78,7	18	19	-	16	11	7	-	3
2000	17	61	3	4,9	58	95,1	5	53	-	11	36	8	-	3
2001	12	13	2	15,4	11	84,6	-	10	-	1	2	5	-	3
2002	34	86	10	11,6	76	88,4	44	31	8	5	33	24	-	6
2003	9	18	6	33,3	12	66,7	5	7	-	-	6	4	-	2
2004	23	47	2	4,3	45	95,7	28	17	8	16	9	5	-	7
2006	7	36	31	86,1	5	13,9	-	5	-	-	2	1	-	2
2007	3	3	-	-	3	100,0	-	3	-	-	2	-	-	1
2008	2	60	60	100,0	-	-	-	-	-	-	-	-	-	-
2009	32	39	36	92,3	3	7,7	-	3	-	1	1	1	-	-
2010	24	52	2	3,8	50	96,2	29	21	-	6	23	18	-	3
2011	50	54	-	-	54	100,0	1	53	1	4	18	13	-	18
2012	7	8	-	-	8	100,0	-	8	-	2	2	3	-	1
2013	4	4	-	-	4	100,0	1	3	-	-	1	-	-	3
Insq.	4083	22241	16574	74,5	5667	25,5	3681	1940	764	1776	1766	977	-	385

1) ohne 2. Förderungsweg

16. Sozialwohngen¹⁾ nach Ursprungsbestand und Restbestand, Jahr der Bewilligung und Ablösung 2013

Ursprungs- bestand	Bewilligungsjahr der öffentlichen Förderung												
	vor 60	1960- 1964	1965- 1969	1970- 1974	1975- 1979	1980- 1984	1985- 1989	1990- 1994	1995- 1999	2000- 2004	2005- 2009	2010- 2013	Ins- gesamt
Ursprungs- bestand	8.381	3.421	3.206	1.828	1.069	977	1.162	1.064	652	225	138	118	22.241
in %	37,7	15,4	14,4	8,2	4,8	4,4	5,2	4,8	2,9	1,0	0,6	0,5	100,0
Ablösungen													
vor 1975	823	74	26	15	-	-	-	-	-	-	-	-	938
1975	222	22	5	-	-	-	-	-	-	-	-	-	249
1976	156	18	10	-	-	-	-	-	-	-	-	-	184
1977	248	26	1	-	1	-	-	-	-	-	-	-	276
1978	349	19	24	3	-	-	-	-	-	-	-	-	395
1979	134	88	21	2	-	-	-	-	-	-	-	-	245
1980	128	128	6	-	-	-	-	-	-	-	-	-	262
1981	257	77	17	4	1	-	-	-	-	-	-	-	356
1982	945	313	45	8	3	-	-	-	-	-	-	-	1.314
1983	1.154	59	36	16	2	1	-	-	-	-	-	-	1.268
1984	1.501	36	6	30	1	13	-	-	-	-	-	-	1.587
1985	337	32	9	2	3	-	-	-	-	-	-	-	383
1986	596	1.478	331	4	-	2	-	-	-	-	-	-	2.411
1987	248	18	15	1	7	-	-	-	-	-	-	-	289
1988	65	22	18	8	2	-	-	-	-	-	-	-	115
1989	271	14	22	29	1	7	-	-	-	-	-	-	344
1990	71	16	7	1	2	-	2	-	-	-	-	-	99
1991	51	32	5	3	3	-	1	-	-	-	-	-	95
1992	260	42	9	1	-	5	6	-	-	-	-	-	323
1993	117	28	254	10	1	2	4	-	-	-	-	-	416
1994	102	3	289	4	12	1	2	-	-	-	-	-	413
1995	130	4	80	14	5	-	3	1	-	-	-	-	237
1996	117	1	-	4	6	21	6	-	-	-	-	-	155
1997	28	37	61	6	6	1	11	-	-	-	-	-	150
1998	-	-	251	2	-	3	-	-	-	-	-	-	256
1999	37	17	24	25	5	-	-	-	-	-	-	-	108
2000	-	16	1	-	1	6	12	8	-	-	-	-	44
2001	-	2	1	-	2	1	10	-	-	-	-	-	16
2002	-	3	3	-	1	1	5	7	2	-	-	-	22
2003	-	27	4	-	1	4	7	40	-	-	-	-	83
2004	-	168	54	67	-	-	-	-	-	-	-	-	289
2005	-	432	5	-	4	2	6	2	1	-	-	-	452
2006	-	1	79	13	16	2	16	4	-	1	-	-	132
2007	24	24	174	22	3	10	6	4	-	-	-	-	267
2008	-	-	743	168	-	2	7	1	1	2	30	-	954
2009	-	8	318	56	-	2	7	4	10	7	-	-	412
2010	10	-	45	2	7	6	6	110	4	2	-	-	192
2011	-	-	1	1	-	-	8	2	17	-	1	1	31
2012	-	-	1	1	3	-	2	24	90	3	-	-	124
2013	-	-	1	368	1	1	10	1	188	8	-	-	578
Ablösungen ins gesamt	8.381	3.285	3.002	890	100	93	137	208	326	23	127	2	16.574
% von Zeile 1	100,0	96,0	93,6	48,7	9,4	9,5	11,8	19,5	50,0	10,2	92,0	1,7	74,5
Restbestand	-	136	204	938	969	884	1.025	856	326	202	11	116	5.667
% von Zeile 1	-	4,0	6,4	51,3	90,6	90,5	88,2	80,5	50,0	89,8	8,0	98,3	25,5

1) ohne 2. Förderungsweg

17. Öffentlich geförderte Wohnungen nach Stadtteilen und Art der Förderung 2013

Stadtteil Stadt	Wohnungen insgesamt	dar. öffentl. geförderte Wohnungen ¹⁾							
		1. Fw.		2. Fw.		3. Fw.		sonst. Fw.	
		Anz.	%	Anz.	%	Anz.	%	Anz.	%
Mitte	6.411	1.657	25,8	141	2,2	125	1,9	3	-
Süd	10.339	3.430	33,2	65	0,6	66	0,6	10	0,1
Nord-Hemshof	7.916	2.242	28,3	23	0,3	106	1,3	68	0,9
Nord	4.597	1.391	30,3	3	0,1	87	1,9	27	0,6
Hemshof	3.319	851	25,6	20	0,6	19	0,6	41	1,2
West	2.270	429	18,9	31	1,4	45	2	4	0,2
Friesenheim	9.876	1.362	13,8	81	0,8	38	0,4	15	0,2
Oppau	4.807	953	19,8	62	1,3	28	0,6	11	0,2
Edigheim	4.209	631	15,0	243	5,8	53	1,3	7	0,2
Pfingstweide	2.589	1.096	42,3	26	1	-	-	45	1,7
Oggersheim	11.006	2.951	26,8	287	2,6	201	1,8	31	0,3
Ruchheim	2.658	215	8,1	92	3,5	194	7,3	21	0,8
Gartenstadt	8.213	3.000	36,5	262	3,2	77	0,9	12	0,1
Hochfeld	6.453	2.323	36,0	246	3,8	72	1,1	7	0,1
Niederfeld	1.760	677	38,5	16	0,9	5	0,3	5	0,3
Maudach	3.220	811	25,2	79	2,5	139	4,3	11	0,3
Mundenheim	6.782	1.471	21,7	116	1,7	166	2,4	16	0,2
Rheingönheim	3.628	520	14,3	55	1,5	10	0,3	11	0,3
Stadt insg.	83.924	20.768	24,7	1563	1,9	1.248	1,5	265	0,3

Stadtteil Stadt	Wohnungen insgesamt	dar. noch zweckgebundene Wohnungen							
		1. Fw.		2. Fw.		3. Fw.		sonst. Fw.	
		Anz.	%	Anz.	%	Anz.	%	Anz.	%
Mitte	6.411	162	2,5	22	0,3	90	1,4	2	-
Süd	10.339	62	0,6	13	0,1	21	0,2	4	-
Nord-Hemshof	7.916	1.387	17,5	20	0,3	35	0,4	67	0,8
Nord	4.597	845	18,4	2	-	35	0,8	27	0,6
Hemshof	3.319	542	16,3	18	0,5	-	-	40	1,2
West	2.270	104	4,6	12	0,5	45	2,0	1	-
Friesenheim	9.876	237	2,4	26	0,3	18	0,2	12	0,1
Oppau	4.807	144	3,0	31	0,6	28	0,6	10	0,2
Edigheim	4.209	299	7,1	83	2,0	53	1,3	5	0,1
Pfingstweide	2.589	15	0,6	17	0,7	-	-	4	0,2
Oggersheim	11.006	1.026	9,3	150	1,4	127	1,2	24	0,2
Ruchheim	2.658	99	3,7	48	1,8	12	0,5	16	0,6
Gartenstadt	8.213	402	4,9	97	1,2	68	0,8	9	0,1
Hochfeld	6.453	386	6,0	91	1,4	64	1,0	6	0,1
Niederfeld	1.760	16	0,9	6	0,3	4	0,2	3	0,2
Maudach	3.220	278	8,6	39	1,2	117	3,6	11	0,3
Mundenheim	6.782	457	6,7	80	1,2	62	0,9	13	0,2
Rheingönheim	3.628	127	3,5	34	0,9	8	0,2	6	0,2
Stadt insg.	83.924	4.799	5,7	672	0,8	684	0,8	184	0,2

1) Auch wenn inzwischen wegen Rückzahlung der öffentlichen Mittel keine Zweckbindung mehr vorliegt

VII Wohnungsbautätigkeit

	Seite
1. Fertiggestellte Wohnungen nach Gebäudearten 1950 - 1971	91
2. Fertiggestellte Wohnungen nach Gebäudearten und öffentlicher Förderung 1973 - 2013	92
3. Fertiggestellte Wohnungen nach Stadtteilen 1950 - 1971	93
4. Fertiggestellte Wohnungen nach Stadtteilen 1985 - 2013	93
5. Fertiggestellte Wohnungen nach der Wohnungsgröße 1987 - 2013	94/95
6. Fertiggestellte Wohnungen und -flächen (Neu- und Umbau) 1988 - 2013	96
7. Fertiggestellte Wohnungen nach der Finanzierungsform (Neubau) 1987 - 2013	97
8. Genehmigte Wohnungen nach Gebäudeart 2000 - 2013	98
9. Modernisierungsgeschehen in Ludwigshafen 1992 - 2013	99
10. Wohnungen vor der Modernisierung nach Baualtersklassen 1992 - 2013	100
11. Zustand der Wohnungen vor der Modernisierung 1992 - 2013	101
12. Zustand der Wohnungen nach der Modernisierung 1992 - 2013	102
13. Wohnungen nach der Wohnungsgröße vor der Modernisierung 1992 - 2013	103
14. Wohnungen nach der Wohnungsgröße nach der Modernisierung 1992 - 2013	104
15. Zuzüge in die Neubaugebiete 1997 - 2013	105
16. Regionaler Wohnungsbauvergleich in der Vorderpfalz und Mannheim 1988 - 2013	106

1. Fertiggestellte Wohnungen nach Gebäudearten 1950 - 1971

Jahr	Fertiggestellte Wohnungen ins- gesamt	davon			
		in Gebäuden mit 1 und 2 Whg.		in Gebäuden mit 3 und mehr Whg.	
		Anzahl	%	Anzahl	%
1950	598	236	39,5	362	60,5
1951	1.469	417	28,4	1.052	71,6
1952	1.340	413	30,8	927	69,2
1953	1.430	272	19,0	1.158	81,0
1954	1.741	323	18,6	1.418	81,4
1955	2.003	181	9,0	1.822	91,0
1956	2.666	517	19,4	2.149	80,6
1957	2.497	439	17,6	2.058	82,4
1958	1.414	235	16,6	1.179	83,4
1959	1.851	240	13,0	1.611	87,0
1960	1.931	396	20,5	1.535	79,5
1961	2.330	390	16,7	1.940	83,3
1962	1.816	422	23,2	1.394	76,8
1963	1.121	265	23,6	856	76,4
1964	1.147	199	17,3	948	82,7
1965	1.163	218	18,7	945	81,3
1966	1.339	148	11,1	1.191	88,9
1967	1.308	256	19,6	1.052	80,4
1968	1.492	173	11,6	1.319	88,4
1969	929	99	10,7	830	89,3
1970	1.598	244	15,3	1.354	84,7
1971	1.445	305	21,1	1.140	78,9

**2. Fertiggestellte Wohnungen nach Gebäudearten und öffentlicher Förderung
1973 – 2013¹⁾**

Jahr	Fertiggestellte Wohnungen ins- gesamt	davon				darunter sozialer Wohnungsbau ²⁾	
		in Ein- und Zwei- familienhäusern		in Mehrfamilien- u. Geschäftshäusern		Anzahl	%
		Anzahl	%	Anzahl	%		
1973	1.884	172	9,1	1.712	90,9	748	39,7
1974	1.047	115	11,0	932	89,0	578	55,2
1975	939	188	20,0	751	80,0	436	46,4
1976	674	117	17,4	557	82,6	245	36,4
1977	927	238	25,7	689	74,3	148	16,0
1978	481	241	50,1	240	49,9	138	28,7
1979	542	175	32,3	367	67,7	266	49,1
1980	539	134	24,9	405	75,1	185	34,3
1981	615	181	29,4	434	70,6	122	19,8
1982	847	124	14,6	723	85,4	154	18,2
1983	578	203	35,1	375	64,9	147	25,4
1984	549	85	15,5	464	84,5	182	33,2
1985	764	236	30,9	528	69,1	156	20,4
1986	613	281	45,8	332	54,2	251	40,9
1987	370	172	46,5	198	53,5	267	72,2
1988	403	300	74,4	103	25,6	158	39,2
1989	587	255	43,4	332	56,6	130	22,1
1990	413	256	62,0	157	38,0	124	30,0
1991	1.220	321	26,3	899	73,7	287	23,5
1992	665	152	22,9	513	77,1	189	28,4
1993	1.258	233	18,5	1.025	81,5	300	23,8
1994	960	97	10,1	863	89,9	210	21,9
1995	720	100	13,9	620	86,1	219	30,4
1996	448	70	15,6	378	84,4	85	19,0
1997	659	127	19,3	532	80,7	250	37,9
1998	627	132	21,1	495	78,9	105	16,7
1999	514	178	34,6	336	65,4	138	26,8
2000	316	108	34,2	208	65,8	71	22,5
2001	315	100	31,7	215	68,3	9	2,9
2002	264	110	41,7	154	58,3	43	16,3
2003	236	136	57,6	100	42,4	13	5,5
2004	257	189	73,5	68	26,5	8	3,1
2005	266	196	73,7	70	26,3	2	0,8
2006	206	178	86,4	28	13,6	0	0,0
2007	142	109	76,8	33	23,2	0	0,0
2008	183	102	55,7	81	44,3	0	0,0
2009	166	105	63,3	61	36,7	0	0,0
2010	249	108	43,4	141	56,6	0	0,0
2011	281	124	44,1	157	55,9	0	0,0
2012	271	158	58,3	113	41,7	0	0,0
2013	200	124	62,0	76	38,0	0	0,0

1) Für 1972 liegen keine Zahlen vor

2) Nur 1. Förderungsweg, d.h. überwiegend Mietwohnungsbau

3. Fertiggestellte Wohnungen nach Stadtteilen 1950 - 1971

Jahr	Stadtteile ²⁾												Ludwigsh. gesamt
	Mi	Sü	N-H	We	Fr	Op	Ed	Og	Ga	Ma	Mu	Rh	
1950-55	1640	2266	734	424	2154	691	226	324	482	203	663	207	10014
1956-60	1432	3232	728	739	1022	610	282	711	1554	118	915	186	11529
1961-66	552	1024	221	22	533	563	1068	1483	1890	253	1535	464	9608
1967-68	185	207	68	11	85	235	112	1245	181	497	181	77	3084
1969-71	110	210	45	125	116	51	1726	719	556	147	204	132	4141
1950-71	3919	6939	1796	1321	3910	2150	3414	4482	4663	1218	3498	1066	38376

1) Rohzugang an neu gebauten Wohnungen, d.h. ohne durch Umbau entstandene Wohnungen und ohne Abzug der abgebrochenen Wohnungen

2) Pflingstweide (Entstehung 1969-1972) ist bei Edigheim mitgezählt und ohne Ruchheim (Eingem.1974)

4. Fertiggestellte Wohnungen nach Stadtteilen 1985 - 2013

Jahr	Stadtteile														Ludwigsh. gesamt
	Mi	Sü	N-H	We	Fr	Op	Ed	Pf	Og	Ru	Ga	Ma	Mu	Rh	
1985	6	5	49	14	33	9	399	1	100	62	37	7	29	13	764
1986	36	50	130	0	6	17	99	36	91	13	63	4	67	1	613
1987	0	1	101	0	28	18	60	7	38	44	62	8	2	1	370
1988	0	0	29	0	20	54	107	3	34	14	77	57	16	11	422
1989	71	108	80	0	7	30	42	0	50	72	99	23	9	2	593
1990	15	10	62	0	7	19	51	3	22	130	39	29	4	18	409
1991	329	0	232	8	14	44	170	0	88	188	66	58	22	21	1240
1992	1	33	146	10	36	62	19	0	61	75	93	185	6	22	749
1993	177	92	44	1	100	95	57	0	112	152	80	336	40	41	1327
1994	167	112	83	26	13	94	76	0	42	99	61	184	31	38	1026
1995	83	13	35	0	18	67	22	0	98	127	55	205	20	10	753
1996	12	12	44	0	7	23	23	0	35	166	44	55	53	41	515
1997	1	54	17	1	33	29	11	0	158	228	28	36	58	51	705
1998	97	53	30	0	51	15	17	0	182	71	8	23	63	16	626
1999	0	73	0	20	19	5	8	1	302	51	7	14	9	5	514
2000	0	0	0	0	16	4	26	0	112	30	6	84	17	21	316
2001	61	0	17	0	9	2	6	0	133	24	23	6	29	5	315
2002	0	0	11	0	71	0	7	0	103	9	14	18	2	29	264
2003	0	8	40	0	1	5	7	0	56	10	11	17	15	66	236
2004	0	0	9	0	46	15	7	0	59	15	18	10	0	78	257
2005	0	0	0	0	48	7	2	0	67	11	7	6	26	92	266
2006	0	0	0	0	3	0	7	0	84	1	11	9	5	86	206
2007	0	4	0	0	9	0	9	0	54	3	16	5	1	41	142
2008	0	50	0	0	11	1	1	0	76	5	7	1	0	31	183
2009	0	57	0	0	1	0	0	0	36	3	8	2	7	52	166
2010	10	29	0	0	2	0	4	0	44	7	4	3	91	55	249
2011	0	79	12	0	16	6	3	0	99	3	11	2	3	47	281
2012	0	104	1	1	1	1	7	0	102	8	2	7	6	31	271
2013	41	25	0	0	4	0	6	0	86	1	2	5	7	23	200
1985-2013	1107	972	1172	81	630	622	1253	51	2524	1622	959	1399	638	948	13978

1) 1985 bis 1997 Neu- und Umbau kombiniert, ab 1998 nur Neubau ohne Umbau

5. Fertiggestellte Wohnungen¹⁾ nach der Wohnungsgröße 1987 - 2013

Jahr	Wohnungen insgesamt	Wohnungen nach der Zahl der Räume (einschl. Küchen)						
		1	2	3	4	5	6	7 u. m.
Ein- und Zweifamilienhäusern								
1987	183	3	12	6	44	64	25	29
1988	311	4	2	-1	37	133	104	32
1989	256	2	-	-4	52	125	52	29
1990	259	-	2	6	44	127	57	23
1991	333	-	7	16	43	108	112	47
1992	166	2	1	-5	4	75	55	34
1993	245	-	5	2	29	114	54	41
1994	106	-	-3	-2	7	23	23	58
1995	112	1	3	-2	5	46	27	32
1996	78	-	1	4	6	26	20	21
1997	136	-	-	-4	4	51	55	30
1998	148	-	3	6	9	36	51	43
1999	189	1	-	7	26	73	50	32
2000	109	-	-2	-26	-9	64	25	57
2001	123	-	-2	-26	-15	84	39	43
2002	82	1	1	-55	-12	47	66	34
2003	79	1	-	-132	-4	117	58	39
2004	190	1	-	-3	9	73	63	47
2005	199	-	1	-4	3	105	56	38
2006	177	1	-	-13	-12	55	106	40
2007	111	-	1	-3	-6	23	49	47
2008	103	-	1	-2	-5	14	69	26
2009	107	-	-1	-6	-3	26	56	35
2010	112	-	2	-1	-	16	57	38
2011	125	-	-	-2	-9	34	76	26
2012	157	-	-1	-3	4	29	92	36
2013	129	-	2	-4	-5	45	61	30
Gesamt	4325	17	35	-251	246	1733	558	987

1) Umbausaldo plus Neubau

noch 5. Fertiggestellte Wohnungen¹⁾ nach der Wohnungsgröße 1987 - 2013

Jahr	Wohnungen insgesamt	Wohnungen nach der Zahl der Räume (einschl. Küchen)						
		1	2	3	4	5	6	7 u. m.
Mehrfamilien- u. Geschäftshäusern								
1987	185	-	26	49	82	26	2	-
1988	111	10	13	40	20	32	-4	-
1989	334	125	54	63	82	9	1	-
1990	155	-4	13	47	93	5	1	-
1991	913	321	23	237	248	51	33	-
1992	579	64	73	183	171	76	5	7
1993	1079	183	97	349	350	87	15	-2
1994	910	294	26	240	272	63	14	1
1995	680	49	129	239	190	55	17	1
1996	438	23	35	188	148	42	-1	3
1997	569	25	54	249	178	55	5	3
1998	525	6	107	178	192	37	5	-
1999	324	10	67	42	166	29	8	2
2000	229	2	-4	58	123	37	10	3
2001	244	-27	-7	132	91	46	7	2
2002	152	1	1	-11	112	47	1	1
2003	95	2	-6	11	10	68	8	2
2004	76	-	2	-11	42	39	3	1
2005	55	2	13	-44	38	30	15	1
2006	47	-	14	-5	25	13	-2	2
2007	45	-	3	-6	20	20	3	5
2008	85	5	9	-15	47	32	3	4
2009	72	-	8	8	32	23	3	-2
2010	142	-5	2	72	53	5	13	2
2011	160	4	2	12	67	59	15	1
2012	138	3	64	39	2	21	11	-2
2013	123	-	7	39	44	21	10	2
Gesamt	8465	1 093	825	2 383	2 898	1028	201	37

1) Umbausaldo plus Neubau

6. Fertiggestellte Wohnungen und -flächen (Neu- und Umbau) 1988 - 2013

Jahr	Wohnungen				Wohnfläche (qm)			
	Ins- gesamt	Neu- bauten	Um- und Anbau Saldo)		Ins- gesamt	Neu- bauten	Um- und Anbau (Saldo)	
			Anzahl	%			Anzahl	%
1988	422	403	19	4,5	42.212	40.532	1.680	4,0
1989	590	587	3	0,5	48.070	46.258	1.812	3,8
1990	414	413	1	0,2	41.978	39.847	2.131	5,1
1991	1.246	1.220	26	2,1	91.860	88.549	3.311	3,6
1992	745	665	80	10,7	69.154	58.979	10.175	14,7
1993	1.324	1.257	67	5,1	106.276	96.692	9.584	9,0
1994	1.016	960	56	5,5	68.267	62.670	5.597	8,2
1995	792	721	71	9,0	62.995	54.873	8.122	12,9
1996	516	448	68	13,2	41.556	36.287	5.269	12,7
1997	705	659	46	6,5	60.520	52.418	8.102	13,4
1998	673	628	45	6,7	56.001	49.470	6.531	11,7
1999	513	490	23	4,5	48.902	43.872	5.030	10,3
2000	338	325	13	3,8	40.997	35.151	5.846	14,3
2001	367	407	-40	-10,9	42.725	38.788	5.622	13,2
2002	234	264	-30	-12,8	34.034	27.768	6.266	18,4
2003	174	234	-60	-34,5	32.916	25.874	7.042	21,4
2004	266	253	13	4,9	33.944	30.375	3.569	10,5
2005	254	269	-15	-5,9	34.022	31.439	2.685	7,9
2006	224	206	18	8,0	30.109	26.046	4.063	13,5
2007	156	142	15	9,6	21.627	17.922	3.819	17,7
2008	188	181	7	3,7	34.188	29.056	5.132	15,0
2009	179	166	13	7,3	26.880	22.659	4.221	15,7
2010	254	250	4	1,6	30.718	27.339	3.379	11,0
2011	285	281	4	1,4	36.034	33.432	2.602	7,2
2012	295	270	25	8,5	37.444	32.701	4.743	12,7
2013	252	200	52	20,6	33.366	25.904	7.462	22,4

7. Fertiggestellte Wohnungen nach der Finanzierungsform (Neubau) 1987 - 2013

Jahr	Woh- nungen insg.	davon								
		Frei finanziert			Eigentumsförderung ¹⁾			Sozialwohnungen ²⁾		
		Woh- nungen insg.	davon in		Woh- nungen insg.	davon in		Woh- nungen insg.	davon in	
			1+2 Fam.- häusern	Mehrfam. Geschäfts- häusern		1+2 Fam.- häusern	Mehrfam. Geschäfts- häusern		1+2 Fam.- häusern	Mehrfam. Geschäfts- häusern
1987	351	169	117	52	18	18	-	164	32	132
1988	403	206	176	30	36	36	-	161	88	73
1989	587	447	211	236	10	10	-	130	34	96
1990	413	274	178	96	15	15	-	124	63	61
1991	1 220	803	240	563	141	36	105	276	45	231
1992	665	460	121	339	7	7	-	198	24	174
1993	1 257	937	195	742	10	10	-	310	27	283
1994	960	749	86	663	1	1	-	210	10	200
1995	721	477	90	387	25	10	15	219	1	218
1996	448	361	67	294	2	2	-	85	1	84
1997	659	400	98	302	10	10	-	249	19	230
1998	628	461	122	339	37	6	31	130	5	125
1999	490	367	168	199	8	2	6	115	8	107
2000	325	240	108	132	8	2	6	77	1	76
2001	407	379	119	260	12	1	11	16	4	12
2002	264	217	102	115	1	1	-	46	7	39
2003	234	217	123	94	4	4	-	13	7	6
2004	253	237	175	62	5	2	3	11	8	3
2005	269	261	188	73	3	3	-	5	5	-
2006	206	206	178	28	-	-	-	-	-	-
2007	142	142	109	33	-	-	-	-	-	-
2008	181	179	98	81	1	1	-	1	1	-
2009	167	161	100	61	5	5	-	1	1	-
2010	250	187	106	81	-	-	-	63	3	60
2011	281	280	123	157	-	-	-	1	1	-
2012	270	266	153	113	-	-	-	4	4	-
2013	200	200	124	76	-	-	-	-	-	-
Insges.	12 251	9 283	3 675	5 608	359	182	177	2 609	399	2 210

1) mit 2. Förderungsweg

2) ohne 2. Förderungsweg

8. Genehmigte Wohnungen nach Gebäudeart 2000 - 2013

Jahr	genehmigte Wohnungen	davon in	
		1+2-Fam.-häusern	Mehrfam.- / Geschäftsh.
2000	352	94	258
2001	276	145	131
2002	255	192	63
2003	339	258	81
2004	196	151	45
2005	260	142	118
2006	208	128	80
2007	176	108	68
2008	174	111	63
2009	286	106	180
2010	277	150	127
2011	270	132	138
2012	287	145	142
2013	392	186	206

9. Modernisierungsgeschehen in Ludwigshafen

Baujahr Stadtteil Stadt	Gebäude Anzahl	Bestandssaldo nach Umbau				neuer Zustand				alter Zustand			
		Wohn- ungen	Wohn- räume	Wohnfläche	Nutzfläche	Wohn- ungen	Wohn- räume	Wohnfläche	Nutzfläche	Wohn- ungen	Wohn- räume	Wohnfläche	Nutzfläche
a) Baujahr													
1992	257	80	377	10.175	30534	422	1.618	34.842	399.591	342	1.241	24.667	369.057
1993	154	67	268	9.584	9.417	405	1.517	32.041	113.289	338	1.249	22.457	103.872
1994	128	56	308	5.597	5.812	295	1.215	25.570	119.020	239	907	19.973	113.208
1995	129	71	284	8.122	2.593	355	1.449	29.566	40.893	284	1.165	21.444	38.300
1996	115	68	256	5.269	3.232	498	2.043	38.452	63.922	430	1.787	33.183	60.690
1997	152	46	266	8.102	24.771	461	1.876	37.442	120.124	415	1.610	29.340	95.353
1998	160	45	256	6.531	6.662	501	2.025	41.485	52.787	456	1.769	34.954	46.125
1999	110	23	172	5.030	15.859	356	1.409	27.687	145.281	333	1.237	22.657	129.422
2000	161	13	216	5.846	9.161	300	1.348	30.282	64.358	287	1.132	24.436	55.197
2001	180	-40	135	5.622	10.504	581	2.257	47.291	103.416	621	2.122	41.669	92.912
2002	201	-30	123	6.266	23.301	836	3.317	64.700	77.966	866	3.194	58.434	54.665
2003	250	-60	130	7.042	5.617	886	3.499	68.286	53.088	946	3.369	61.244	47.471
2004	101	13	133	3.569	2.863	272	1.123	22.509	30.668	259	990	18.940	27.805
2005	134	-15	70	2.685	2.303	441	1.796	37.481	66.151	456	1.726	34.796	63.848
2006	136	18	142	4.063	770	436	1.760	34.432	22.537	418	1.618	30.369	21.767
2007	127	15	157	3.819	3.729	494	1.994	38.534	54.130	479	1.837	34.715	50.401
2008	146	7	81	5.132	1.304	560	2.236	45.646	97.103	553	2.155	40.514	95.799
2009	128	13	122	4.221	2.871	498	1.759	35.405	52.562	485	1.637	31.184	49.691
2010	131	4	101	3.379	6.010	541	1.976	38.492	79.678	537	1.875	35.113	73.668
2011	142	4	68	2.602	5.653	385	1.533	31.338	74.326	381	1.465	28.736	68.673
2012	129	25	90	4.743	9.782	661	2.465	48.307	53.397	636	2.375	43.564	43.615
2013	115	52	227	7.462	-1.041	577	2.408	47.713	22.680	525	2.181	40.251	23.721
b) Stadtteil 2013													
Mitte	7	39	131	3.686	-2.508	50	174	4.418	3.160	11	43	732	5.668
Süd	6	1	3	80	262	7	29	623	2.349	6	26	543	2.087
Nord-Hemshof	23	4	25	762	-8	186	769	12.888	302	182	744	12.126	310
Nord	1	-	-	18	16	2	10	200	230	2	10	182	214
Hemshof	22	4	25	744	-24	184	759	12.688	72	180	734	11.944	96
West	3	-	1	13	543	8	20	1.386	6.803	8	19	1.373	6.260
Friesenheim	17	4	8	1.094	269	49	205	5.481	3.809	45	197	4.387	3.540
Oppau	5	-	6	165	-1	7	35	800	49	7	29	635	50
Edigheim	5	2	12	233	-26	20	78	1.648	377	18	66	1.415	403
Pfingstweide	1	-	-	-	-	-	-	-	1.210	-	-	-	1.210
Oggersheim	8	2	14	406	405	10	43	1.111	3.487	8	29	705	3.082
Ruchheim	3	-	1	33	-	6	29	598	-	6	28	565	-
Gartenstadt	26	-	13	616	-	219	947	16.906	93	219	934	16.290	93
Hochfeld	7	-	8	228	-	7	50	1.289	93	7	42	1.061	93
Niederfeld	19	-	5	388	-	212	897	15.617	-	212	892	15.229	-
Maudach	2	-	2	75	-	2	12	308	-	2	10	233	-
Mundenheim	4	-	3	49	23	6	28	540	1.041	6	25	491	1.018
Rheingönheim	5	-	8	250	-	7	39	1.006	-	7	31	756	-
Werksgelände	-	-	-	-	-	-	-	-	-	-	-	-	-
Stadt insges.	115	52	227	7.462	-1041	577	2.408	47.713	22.680	525	2.181	40.251	23.721
c) Stadtteil 2000 - 2013													
Mitte	119	-59	19	5.126	2.856	859	2.965	58.159	127.581	918	2.946	53.033	124.725
Süd	113	-9	80	3.466	9.307	539	2.196	44.453	66.609	548	2.116	40.987	57.302
Nord-Hemshof	225	5	139	6.419	8.745	1.151	4.342	82.892	60.882	1.146	4.203	76.473	52.137
Nord	80	-3	101	4.049	661	607	2.280	44.703	20.787	610	2.179	40.654	20.126
Hemshof	145	8	38	2.370	8.084	544	2.062	38.189	40.095	536	2.024	35.819	32.011
West	72	20	81	2.176	2.985	315	1.140	23.078	32.014	295	1.059	20.902	29.029
Friesenheim	390	53	316	12.397	8.877	1.446	5.564	111.090	87.254	1.393	5.248	98.693	78.377
Oppau	120	16	145	3.905	689	238	1.072	21.830	16.320	222	927	17.925	15.631
Edigheim	103	16	163	3.852	410	232	1.034	21.785	12.091	216	871	17.933	11.681
Pfingstweide	27	10	4	768	818	242	880	19.165	9.278	232	876	18.397	8.460
Oggersheim	241	42	375	9.744	16.330	563	2.418	52.633	175.349	521	2.043	42.889	159.019
Ruchheim	66	10	77	1.597	1.336	105	503	10.984	7.960	95	426	9.387	6.624
Gartenstadt	236	-124	-14	5.869	3.565	804	3.301	63.868	85.058	928	3.315	57.999	81.493
Hochfeld	169	-128	-100	2.840	3.445	533	2.064	40.703	82.903	661	2.164	37.863	79.458
Niederfeld	67	4	86	3.029	120	271	1.237	23.165	2.155	267	1.151	20.136	2.035
Maudach	77	15	110	2.676	1.964	118	591	12.754	10.862	103	481	10.078	8.898
Mundenheim	155	16	162	4.442	2.838	584	2.295	42.283	41.078	568	2.133	37.841	38.240
Rheingönheim	109	8	138	4.014	3.346	272	1.170	25.442	34.165	264	1.032	21.428	30.819
Werksgelände	28	-	-	-	18.761	-	-	-	85.559	-	-	-	66.798
Stadt insges.	2.081	19	1.795	66.451	82.827	7.468	29.471	590.416	852.060	7.449	27.676	523.965	769.233

10. Wohnungen vor der Modernisierung nach Baualtersklassen

Jahr	Wohnungen insgesamt	davon in Baualtersgruppe								
		vor 1919	1919 - 1949	1950 - 1959	1960 - 1969	1970 - 1979	1980 - 1989	1990 - 1999	2000 - 2009	2010 - 2013

a) Stadt insges.

1992	342	104	85	77	39	16	20	1	-	-
1993	338	79	61	34	128	22	5	9	-	-
1994	239	64	36	75	43	4	6	11	-	-
1995	284	49	61	87	67	15	1	-	4	-
1996	430	79	51	61	215	17	4	3	-	-
1997	415	109	45	124	108	7	16	6	-	-
1998	456	85	62	153	118	13	25	-	-	-
1999	333	41	21	55	137	8	16	7	48	-
2000	287	79	79	100	15	5	5	2	2	-
2001	621	111	82	145	144	88	37	14	-	-
2002	866	138	239	165	133	119	55	14	3	-
2003	946	108	296	198	195	101	33	15	-	-
2004	259	42	94	57	38	18	3	7	-	-
2005	456	49	172	117	52	45	11	8	2	-
2006	418	62	143	128	65	13	3	4	-	-
2007	479	60	59	44	93	106	26	32	59	-
2008	553	63	155	170	57	99	1	6	2	-
2009	485	73	98	122	108	3	71	10	-	-
2010	537	62	78	115	174	8	91	9	-	-
2011	381	76	87	121	21	56	19	1	-	-
2012	636	45	152	268	113	44	2	6	5	1
2013	525	19	204	52	218	13	13	5	1	-

b) Stadtteil 2000-2013

Mitte	918	13	354	458	45	4	44	-	-	-
Süd	548	41	79	350	73	1	4	-	-	-
Nord-Hemshof	1146	443	251	107	12	208	43	25	57	-
Nord	610	317	12	52	12	149	43	25	-	-
Hemshof	536	126	239	55	-	59	-	-	57	-
West	295	47	126	58	8	55	1	-	-	-
Friesenheim	1393	118	592	598	77	4	2	2	-	-
Oppau	222	11	98	41	54	5	6	7	-	-
Edigheim	216	41	25	5	35	7	95	3	5	-
Pfingstweide	232	-	-	-	-	230	1	1	-	-
Oggersheim	521	118	59	30	143	134	16	16	4	1
Ruchheim	95	9	7	5	21	9	1	42	1	-
Gartenstadt	928	2	271	63	421	4	146	17	4	-
Hochfeld	661	2	239	45	207	4	145	16	3	-
Niederfeld	267	-	32	18	214	-	1	1	1	-
Maudach	103	18	15	10	19	20	3	16	2	-
Mundenheim	568	89	32	52	370	17	8	-	-	-
Rheingönheim	264	37	29	25	148	20	-	4	1	-
Insges.	7449	987	1938	1802	1426	718	370	133	74	1

11. Zustand der Wohnungen vor der Modernisierung

Jahr	Anzahl Gebäude insges.	Wohnungen ¹⁾				Wohnungen nach Zahl der Räume (einschl. Küchen)					
		insges.	davon in ...			Nichtwohngebäuden	1	2	3	4	5 u. m.
			Wohngebäuden								
			1 + 2 Fam.-Haus	Mehrfam. Haus							
a) Stadt insgesamt											
1992	257	342	142	187	13	42	15	108	104	73	
1993	154	338	95	231	11	15	29	137	81	76	
1994	128	239	83	134	22	5	18	91	61	64	
1995	129	284	87	192	5	6	18	64	106	90	
1996	115	430	70	344	16	8	18	61	200	143	
1997	152	415	90	302	23	1	14	129	203	68	
1998	160	456	96	320	40	6	31	133	193	93	
1999	110	333	56	273	4	-	34	93	165	41	
2000	161	287	122	149	16	-	24	94	94	75	
2001	180	621	118	368	135	88	53	165	191	124	
2002	201	866	116	725	25	-	51	352	327	136	
2003	250	946	113	785	48	40	58	365	346	137	
2004	101	259	70	187	2	-	10	111	83	55	
2005	134	456	66	370	20	5	22	179	153	97	
2006	136	418	90	320	8	-	11	151	179	77	
2007	127	479	89	367	23	1	21	176	197	84	
2008	146	553	81	457	15	8	25	156	223	141	
2009	128	485	76	394	15	70	37	127	177	74	
2010	131	537	63	390	18	66	55	133	162	121	
2011	142	381	78	277	26	4	33	111	141	92	
2012	129	636	69	557	10	15	67	167	245	142	
2013	115	525	60	454	11	5	7	54	320	139	
b) Stadtteil 2000 - 2013											
Mitte	119	918	1	771	146	56	116	398	290	58	
Süd	113	548	55	479	14	-	21	176	268	83	
Nord-Hemshof	225	1146	92	1026	28	52	101	332	406	255	
Nord	80	610	6	592	12	17	89	194	166	144	
Hemshof	145	536	86	434	16	35	12	138	240	111	
West	72	295	18	261	16	17	8	122	96	52	
Friesenheim	390	1393	167	1187	39	6	90	479	549	269	
Oppau	120	222	116	91	15	1	8	62	69	82	
Edigheim	103	216	95	111	10	-	18	63	61	74	
Pfingstweide	27	232	10	219	3	4	22	53	106	47	
Oggersheim	241	521	216	279	26	2	41	141	216	121	
Ruchheim	66	95	53	28	14	-	2	23	32	38	
Gartenstadt	236	928	146	704	12	136	1	278	291	222	
Hochfeld	169	661	89	494	12	136	-	233	172	120	
Niederfeld	67	267	57	210	-	-	1	45	119	102	
Maudach	77	103	73	17	13	8	2	8	25	60	
Mundenheim	155	568	73	463	32	20	37	100	332	79	
Rheingönheim	109	264	96	164	4	-	7	106	97	54	
Werksgelände	28	-	-	-	-	-	-	-	-	-	
Stadt insges.	2081	7449	1211	5800	372	302	474	2341	2838	1494	

12. Zustand der Wohnungen nach der Modernisierung

Jahr	Anzahl Gebäude insges.	Wohnungen ¹⁾				Wohnungen nach Zahl der Räume (einschl. Küchen)					
		insges.	davon in ...			Nichtwohngebäuden	1	2	3	4	5 u. m.
			Wohngebäuden								
			1 + 2 Fam.-Haus	Mehrfam. Haus							
a) Stadt insgesamt											
1992	257	422	132	273	17	46	45	97	114	120	
1993	154	405	88	306	10	15	41	166	82	101	
1994	128	295	84	197	14	7	5	101	93	89	
1995	129	355	87	253	15	13	30	94	92	126	
1996	115	498	71	417	10	20	24	92	194	168	
1997	152	461	93	341	27	1	32	120	193	115	
1998	160	501	106	353	42	11	28	132	205	125	
1999	110	356	59	292	5	-	32	90	163	71	
2000	161	300	142	147	11	1	17	69	84	129	
2001	180	581	134	348	99	54	36	142	168	181	
2002	201	836	137	674	25	2	47	249	330	208	
2003	250	886	169	665	52	43	49	220	288	286	
2004	101	272	67	203	2	1	12	89	74	96	
2005	134	441	73	350	18	1	28	126	157	129	
2006	136	436	88	327	21	1	25	127	176	107	
2007	127	494	86	388	20	1	24	163	189	117	
2008	146	560	71	474	15	13	35	135	217	160	
2009	128	498	74	407	17	70	44	108	172	104	
2010	131	541	67	395	18	61	56	119	168	137	
2011	142	385	66	294	25	8	32	95	140	110	
2012	129	661	61	586	14	17	78	185	232	149	
2013	115	577	62	503	12	5	13	80	319	160	
b) Stadtteil 2000 - 2013											
Mitte	119	918	1	771	146	56	116	398	290	58	
Süd	113	548	55	479	14	-	21	176	268	83	
Nord-Hemshof	225	1146	92	1026	28	52	101	332	406	255	
Nord	80	610	6	592	12	17	89	194	166	144	
Hemshof	145	536	86	434	16	35	12	138	240	111	
West	72	295	18	261	16	17	8	122	96	52	
Friesenheim	390	1393	167	1187	39	6	90	479	549	269	
Oppau	120	222	116	91	15	1	8	62	69	82	
Edigheim	103	216	95	111	10	-	18	63	61	74	
Pfingstweide	27	232	10	219	3	4	22	53	106	47	
Oggersheim	241	521	216	279	26	2	41	141	216	121	
Ruchheim	66	95	53	28	14	-	2	23	32	38	
Gartenstadt	236	928	146	704	12	136	1	278	291	222	
Hochfeld	169	661	89	494	12	136	-	233	172	120	
Niederfeld	67	267	57	210	-	-	1	45	119	102	
Maudach	77	103	73	17	13	8	2	8	25	60	
Mundenheim	155	568	73	463	32	20	37	100	332	79	
Rheingönheim	109	264	96	164	4	-	7	106	97	54	
Werksgelände	28	-	-	-	-	-	-	-	-	-	
Stadt insges.	2081	7449	1211	5800	372	302	474	2341	2838	1494	

13. Wohnungen nach der Wohnungsgröße vor der Modernisierung

Jahr	Anzahl Wohnungen insges.	Wohnungen nach Zahl der Räume (einschl. Küchen)						
		1	2	3	4	5	6	7 u.m.

a) Stadt insges.

1992	342	42	15	108	104	33	18	22
1993	338	15	29	137	81	37	24	15
1994	239	5	18	91	61	43	15	6
1995	284	6	18	64	106	50	27	13
1996	430	8	18	61	200	101	39	3
1997	415	1	14	129	203	41	15	12
1998	456	6	31	133	193	56	19	18
1999	333	-	34	93	165	24	9	8
2000	287	-	24	94	94	37	27	11
2001	621	88	53	165	191	86	27	11
2002	866	-	51	352	327	103	21	12
2003	946	40	58	365	346	101	28	8
2004	259	-	10	111	83	35	10	10
2005	456	5	22	179	153	65	25	7
2006	418	-	11	151	179	48	19	10
2007	479	1	21	176	197	44	28	12
2008	553	8	25	156	223	119	13	9
2009	485	70	37	127	177	48	19	7
2010	537	66	55	133	162	82	32	7
2011	537	66	55	133	162	82	32	7
2012	636	15	67	167	245	107	25	10
2013	525	5	7	54	320	121	13	5

b) Stadtteil 2000 - 2013

Mitte	918	56	116	398	290	49	7	2
Süd	548	-	21	176	268	42	27	14
Nord-Hemshof	1146	52	101	332	406	204	48	3
Nord	610	17	89	194	166	128	14	2
Hemshof	536	35	12	138	240	76	34	1
West	295	17	8	122	96	40	8	4
Friesenheim	1393	6	90	479	549	205	47	17
Oppau	222	1	8	62	69	54	19	9
Edigheim	216	-	18	63	61	50	17	7
Pfingstweide	232	4	22	53	106	28	14	5
Oggersheim	521	2	41	141	216	73	38	10
Ruchheim	95	-	2	23	32	16	13	9
Gartenstadt	928	136	1	278	291	172	34	16
Hochfeld	661	136	-	233	172	93	16	11
Niederfeld	267	-	1	45	119	79	18	5
Maudach	103	8	2	8	25	30	17	13
Mundenheim	568	20	37	100	332	67	9	3
Rheingönheim	264	-	7	106	97	27	14	13
Stadt insges.	7449	302	474	2341	2838	1057	312	125

14. Wohnungen nach der Wohnungsgröße nach der Modernisierung

Jahr	Anzahl Wohnungen insges.	Wohnungen nach Zahl der Räume (einschl. Küchen)						
		1	2	3	4	5	6	7 u.m.

a) Stadt insges.

1992	422	46	45	97	114	48	38	34
1993	405	15	41	166	82	53	24	24
1994	295	7	5	101	93	45	20	24
1995	355	13	30	94	92	72	31	23
1996	-	-	-	-	-	-	-	-
1997	461	1	32	120	193	62	24	29
1998	501	11	28	132	205	58	36	31
1999	356	-	32	90	163	36	12	23
2000	300	1	17	69	84	58	32	39
2001	581	54	36	142	168	102	42	37
2002	836	2	47	249	330	145	33	30
2003	886	43	49	220	288	208	52	26
2004	272	1	12	89	74	61	17	18
2005	441	1	28	126	157	82	23	24
2006	436	1	25	127	176	57	26	24
2007	494	1	24	163	189	51	32	34
2008	560	13	35	135	217	111	27	22
2009	498	70	44	108	172	58	30	16
2010	541	61	56	119	168	72	43	22
2011	385	8	32	95	140	62	35	13
2012	661	17	78	185	232	90	42	17
2013	577	5	13	80	319	125	20	15

b) Stadtteil 2000 - 2013

Mitte	918	56	116	398	290	49	7	2
Süd	548	-	21	176	268	42	27	14
Nord-Hemshof	1146	52	101	332	406	204	48	3
Nord	610	17	89	194	166	128	14	2
Hemshof	536	35	12	138	240	76	34	1
West	295	17	8	122	96	40	8	4
Friesenheim	1393	6	90	479	549	205	47	17
Oppau	222	1	8	62	69	54	19	9
Edigheim	216	-	18	63	61	50	17	7
Pfingstweide	232	4	22	53	106	28	14	5
Oggersheim	521	2	41	141	216	73	38	10
Ruchheim	95	-	2	23	32	16	13	9
Gartenstadt	928	136	1	278	291	172	34	16
Hochfeld	661	136	-	233	172	93	16	11
Niederfeld	267	-	1	45	119	79	18	5
Maudach	103	8	2	8	25	30	17	13
Mundenheim	568	20	37	100	332	67	9	3
Rheingönheim	264	-	7	106	97	27	14	13
Stadt insges.	7449	302	474	2341	2838	1057	312	125

15. Zuzüge in die Neubaugebiete

Neubaugelbiet	Zuzüge insgesamt	Umzuege aus Ludwigshafen		Zuzuege von ausserhalb		Rhein-Pfalz-Kreis		uebriges linksrh. RND		Mannheim		uebriges rechtsrh. RND		sonstige Fernwanderungen	
		Anzahl	%	Anzahl	%	Anzahl	%	Anzahl	%	Anzahl	%	Anzahl	%	Anzahl	%
Melm															
1997	286	222	77,6	64	22,4	19	6,6	18	6,3	19	6,6	4	1,4	4	1,4
1998	283	200	70,7	83	29,3	17	6,0	15	5,3	23	8,1	4	1,4	24	8,5
1999	454	340	74,9	114	25,1	28	6,2	21	4,6	22	4,8	15	3,3	28	6,2
2000	274	195	71,2	79	28,8	12	4,4	18	6,6	9	3,3	6	2,2	34	12,4
2001	214	144	67,3	70	32,7	8	3,7	15	7,0	13	6,1	3	1,4	31	14,5
2002	278	167	60,1	111	39,9	16	5,8	20	7,2	19	6,8	5	1,8	51	18,3
2003	339	215	63,4	124	36,6	14	4,1	25	7,4	38	11,2	6	1,8	41	12,1
2004	300	206	68,7	94	31,3	26	8,7	13	4,3	19	6,3	11	3,7	25	8,3
2005	270	193	71,5	77	28,5	18	6,7	10	3,7	16	5,9	2	0,7	31	11,5
2006	344	217	63,1	127	36,9	17	4,9	26	7,6	39	11,3	13	3,8	32	9,3
2007	239	134	56,1	105	43,9	9	3,8	24	10,0	20	8,4	13	5,4	39	16,3
2008	296	194	65,5	102	34,5	25	8,4	15	5,1	24	8,1	3	1,0	35	11,8
2009	251	152	60,6	99	39,4	16	6,4	22	8,8	17	6,8	7	2,8	37	14,7
2010	253	163	64,4	90	35,6	18	7,1	16	6,3	16	6,3	6	2,4	34	13,4
2011	380	231	60,8	149	39,2	34	8,9	26	6,8	26	6,8	11	2,9	52	13,7
2012	398	256	64,3	142	35,7	17	4,3	38	9,5	28	7,0	17	4,3	42	10,6
2013	305	151	49,5	154	50,5	13	4,3	36	11,8	41	13,4	15	4,9	49	16,1
1997 - 2013	5164	3380	65,5	1784	34,5	307	5,9	358	6,9	389	7,5	141	2,7	589	11,4
Neubruech															
2002	135	85	63,0	50	37,0	15	11,1	7	5,2	6	4,4	10	7,4	12	8,9
2003	224	157	70,1	67	29,9	26	11,6	1	0,4	9	4,0	3	1,3	28	12,5
2004	236	118	50,0	118	50,0	29	12,3	1	0,4	58	24,6	13	5,5	17	7,2
2005	214	115	53,7	99	46,3	41	19,2	1	0,5	41	19,2	7	3,3	9	4,2
2006	164	73	44,5	91	55,5	21	12,8	5	3,0	41	25,0	6	3,7	18	11,0
2007	102	38	37,3	64	62,7	21	20,6	4	3,9	18	17,6	2	2,0	19	18,6
2008	161	97	60,2	64	39,8	12	7,5	7	4,3	26	16,1	1	0,6	18	11,2
2009	219	128	58,4	91	41,6	19	8,7	7	3,2	24	11,0	7	3,2	34	15,5
2010	239	111	46,4	128	53,6	22	9,2	12	5,0	46	19,2	11	4,6	37	15,5
2011	228	141	61,8	87	38,2	19	8,3	15	6,6	17	7,5	14	6,1	22	9,6
2012	182	101	55,5	81	44,5	15	8,2	4	2,2	24	13,2	10	5,5	28	15,4
2013	165	66	40,0	99	60,0	19	11,5	12	7,3	25	15,2	7	4,2	36	21,8
2002-2013	2269	1230	54,2	1039	45,8	259	11,4	76	3,3	335	14,8	91	4,0	278	12,3
Paracelsusstrae															
1998	54	48	88,9	6	11,1	2	3,7	0	0,0	0	0,0	4	7,4	0	0,0
1999	88	57	64,8	31	35,2	5	5,7	4	4,5	13	14,8	6	6,8	3	3,4
2000	52	21	40,4	31	59,6	4	7,7	3	5,8	10	19,2	2	3,8	12	23,1
2001	61	41	67,2	20	32,8	4	6,6	5	8,2	6	9,8	1	1,6	4	6,6
2002	69	47	68,1	22	31,9	2	2,9	6	8,7	7	10,1	4	5,8	3	4,3
2003	44	24	54,5	20	45,5	4	9,1	2	4,5	9	20,5	3	6,8	2	4,5
2004	12	9	75,0	3	25,0	0	0,0	1	8,3	2	16,7	0	0,0	0	0,0
2005	6	1	16,7	5	83,3	0	0,0	0	0,0	0	0,0	3	50,0	2	33,3
2006	5	0	0,0	5	100,0	1	20,0	2	40,0	1	20,0	0	0,0	1	20,0
2007	7	7	100,0	0	0,0	0	0,0	0	0,0	0	0,0	0	0,0	0	0,0
2008	0	0	0,0	0	0,0	0	0,0	0	0,0	0	0,0	0	0,0	0	0,0
2009	4	4	100,0	0	0,0	0	0,0	0	0,0	0	0,0	0	0,0	0	0,0
2010	6	2	33,3	4	66,7	0	0,0	0	0,0	4	66,7	0	0,0	0	0,0
2011	0	0	0,0	0	0,0	0	0,0	0	0,0	0	0,0	0	0,0	0	0,0
2012	0	0	0,0	0	0,0	0	0,0	0	0,0	0	0,0	0	0,0	0	0,0
2013	0	0	0,0	0	0,0	0	0,0	0	0,0	0	0,0	0	0,0	0	0,0
1998-2013	408	261	64,0	147	36,0	22	5,4	23	5,6	52	12,7	23	5,6	27	6,6
Rheinufer Sued															
2007	9	6	66,7	3	33,3	1	11,1	2	22,2	0	0,0	0	0,0	0	0,0
2008	22	13	59,1	9	40,9	2	9,1	0	0,0	0	0,0	2	9,1	5	22,7
2009	123	46	37,4	77	62,6	8	6,5	8	6,5	35	28,5	2	1,6	24	19,5
2010	71	39	54,9	32	45,1	4	5,6	4	5,6	7	9,9	7	9,9	10	14,1
2011	144	58	40,3	86	59,7	16	11,1	13	9,0	20	13,9	6	4,2	31	21,5
2012	186	87	46,8	99	53,2	19	10,2	7	3,8	25	13,4	10	5,4	38	20,4
2013	53	16	30,2	37	69,8	5	9,4	6	11,3	8	15,1	5	9,4	13	24,5
2007-2013	608	265	43,6	343	56,4	55	9,0	40	6,6	95	15,6	32	5,3	121	19,9

**16. Regionaler Wohnungsbauvergleich in der Vorderpfalz und Mannheim
1988 - 2013**

Jahr	Stadt Ludwigshafen	Rhein-Pfalz Kreis ¹⁾	Stadt Frankenthal	Stadt Neustadt	Stadt Speyer	Landkreis Bad Dürkheim	Vorderpfalz insgesamt	Stadt Mannheim
Fertiggestellte Wohnungen²⁾								
1988	403	678	268	204	247	589	2.389	745
1989	587	738	168	198	173	612	2.476	632
1990	413	662	149	185	246	599	2.254	697
1991	1.220	1.064	248	319	186	627	3.664	907
1992	665	1.095	329	341	425	436	3.291	1.567
1993	1.258	1.249	247	245	634	775	4.408	1.435
1994	960	1.218	473	526	281	799	4.257	1.417
1995	720	1.401	285	221	350	1.134	4.111	2.018
1996	448	1.076	224	443	183	828	3.202	2.438
1997	659	753	51	215	318	1.154	3.150	1.343
1998	627	683	226	410	255	736	2.937	909
1999	514	740	204	265	130	1.025	2.878	892
2000	316	1.193	69	89	201	878	2.746	858
2001	315	740	124	124	193	463	1.959	565
2002	264	543	125	147	163	420	1.662	437
2003	236	593	63	116	140	385	1.533	438
2004	257	586	52	149	213	443	1.700	346
2005	266	551	78	134	122	476	1.627	366
2006	206	620	102	93	78	410	1.509	338
2007	142	424	70	81	173	303	1.193	688
2008	183	446	107	61	60	421	1.278	264
2009	166	368	45	34	102	298	1.013	392
2010	249	317	37	44	48	218	913	210
2011	281	391	132	73	58	294	1.229	363
2012	271	362	112	74	136	293	1.248	810
2013	200	534	98	72	107	318	1.329	263
Neu zum Bau genehmigte Wohnungen²⁾								
1988	637	670	95	199	99	534	2.234	787
1989	643	788	292	256	382	715	3.076	740
1990	1.070	1.322	183	314	322	732	3.943	1.162
1991	1.203	1.135	373	412	462	800	4.385	1.656
1992	785	1.394	426	315	617	972	4.509	1.498
1993	960	1.289	376	323	435	1.234	4.617	1.910
1994	1.343	1.384	292	499	478	1.595	5.591	2.760
1995	587	1.065	176	858	274	1.157	4.117	1.687
1996	764	602	92	223	267	759	2.707	1.666
1997	466	955	127	234	103	868	2.753	759
1998	391	787	101	139	124	712	2.254	829
1999	300	1.245	35	108	175	816	2.679	848
2000	352	640	243	191	143	536	2.105	593
2001	276	506	78	125	205	368	1.558	320
2002	247	616	41	137	54	339	1.434	397
2003	339	545	113	111	222	468	1.798	398
2004	196	635	48	91	152	436	1.558	390
2005	260	555	74	95	158	412	1.554	532
2006	208	611	96	104	94	448	1.561	685
2007	176	403	61	63	109	297	1.109	235
2008	174	463	83	54	56	210	1.040	514
2009	286	325	110	44	146	221	1.132	442
2010	277	431	107	49	86	286	1.236	698
2011	270	597	113	76	55	351	1.462	303
2012	287	677	80	97	53	388	1.582	569
2013	381	695	109	63	205	316	1.769	424

1) ehem. Landkreis Ludwigshafen

2) Wohn- und Nichtwohnbau; nur Neubau

VIII Beschäftigung und Arbeitslosigkeit

	Seite
1. Sozialversicherungspflichtig Beschäftigte am Arbeitsort Ludwigshafen, in Deutschland insgesamt, sowie in Westdeutschland	109
2. Sozialversicherungspflichtig Beschäftigte in Ludwigshafener Betrieben: Gegenüberstellung von revidierten und nicht revidierten Daten	109
3. Versicherungspflichtig Beschäftigte in Ludwigshafener Betrieben nach Geschlecht und Staatsangehörigkeit 1974 - 2013	110
4. Sozialversicherungspflichtig Beschäftigte nach Wirtschaftsabschnitten 2008 - 2013	111
5. Beschäftigungsquoten 2000 - 2013 nach Geschlecht	112
6. Versicherungspflichtig Beschäftigte in der Metropolregion Rhein-Neckar	113
7. Geringfügig Beschäftigte am Arbeitsort Ludwigshafen 2010 - 2013	114
8. Pendlerstatistik 2000 - 2013	115
9. Arbeitslose in Ludwigshafen nach Strukturmerkmalen Dez. 2000 - Dez. 2013	116
10. Arbeitslose nach Alter und Dauer der Arbeitslosigkeit in Ludwigshafen	117
11. Offene Stellen und Zahl der Arbeitslosen in der Hauptagentur Ludwigshafen nach Geschlecht und Staatsangehörigkeit 1978 - 2013	118
12. Arbeitslose und Arbeitslosenquoten in den kreisfreien Städten und Landkreisen der Metropolregion Rhein-Neckar 2005 - 2013	119
13. Erwerbspersonen, Arbeitslose und Arbeitslosenquoten nach Stadtteilen Ende 2005 - Ende 2013	120/121

1. Sozialversicherungspflichtig Beschäftigte am Arbeitsort Ludwigshafen, in Deutschland insgesamt, sowie in Westdeutschland

Stichtag	Beschäftigte (Anzahl)			Index: 30.06.2006 = 100		
	Ludwigshafen	Deutschland insges.	Westdeutschland (o. Berlin)	Ludwigshafen	Deutschland insges.	Westdeutschl. (o. Berlin)
30.06.2006	85.801	26.354.336	21.339.882	100,0	100,0	100,0
30.09.2006	87.085	26.869.603	21.750.916	101,5	102,0	101,9
31.12.2006	86.689	26.636.361	21.563.700	101,0	101,1	101,0
31.03.2007	86.342	26.603.411	21.569.076	100,6	100,9	101,1
30.06.2007	86.652	26.854.566	21.737.227	101,0	101,9	101,9
30.09.2007	88.717	27.426.740	22.198.755	103,4	104,1	104,0
31.12.2007	88.491	27.224.084	22.062.338	103,1	103,3	103,4
31.03.2008	88.067	27.224.677	22.091.386	102,6	103,3	103,5
30.06.2008	87.877	27.457.715	22.238.819	102,4	104,2	104,2
30.09.2008	89.852	27.995.661	22.678.839	104,7	106,2	106,3
31.12.2008	89.383	27.632.286	22.400.311	104,2	104,8	105,0
31.03.2009	88.542	27.337.349	22.183.355	103,2	103,7	104,0
30.06.2009	88.119	27.380.096	22.163.637	102,7	103,9	103,9
30.09.2009	89.609	27.799.973	22.494.129	104,4	105,5	105,4
31.12.2009	88.900	27.487.548	22.254.104	103,6	104,3	104,3
31.03.2010	88.213	27.398.408	22.206.213	102,8	104,0	104,1
30.06.2010	88.423	27.710.487	22.413.625	103,1	105,1	105,0
30.09.2010	91.396	28.268.615	22.871.937	106,5	107,3	107,2
31.12.2010	91.136	28.033.420	22.715.291	106,2	106,4	106,4
31.03.2011	91.015	28.080.264	22.782.280	106,1	106,5	106,8
30.06.2011	91.653	28.381.343	22.989.474	106,8	107,7	107,7
30.09.2011	93.691	28.983.766	23.491.257	109,2	110,0	110,1
31.12.2011	93.869	28.787.490	23.360.129	109,4	109,2	109,5
31.03.2012	93.493	28.737.000	23.341.300	109,0	109,0	109,4
30.06.2012	94.174	28.927.000	23.459.600	109,8	109,8	109,9
30.09.2012	96.464	29.413.605	23.871.017	112,4	111,6	111,9
31.12.2012	96.047	29.142.661	23.681.538	111,9	110,6	111,0
31.03.2013	95.901	29.061.596	23.635.203	111,8	110,3	110,8
30.06.2013	95.997	29.268.918	23.762.534	111,9	111,1	111,4
30.09.2013	97.858	29.809.864	24.218.223	114,1	113,1	113,5

Quelle: Bundesagentur für Arbeit, Nürnberg

**2. Sozialversicherungspflichtig Beschäftigte in Ludwigshafener Betrieben
Gegenüberstellung von revidierten und nicht revidierten Daten¹**

Stichtag	Sozialversicherungspflichtig Beschäftigte		Differenz der revidierten zu den nicht revidierten Daten
	revidiert	nicht revidiert	
30.06.2004	88.773	88.246	+527
30.06.2005	86.874	86.081	+793
30.06.2006	86.741	85.801	+940
30.06.2007	87.560	86.652	+908
30.06.2008	88.916	87.877	+1.039
30.06.2009	89.046	88.119	+927
30.06.2010	89.408	88.423	+985
30.06.2011	92.720	91.653	+1.067
30.06.2012	95.642	94.174	+1.468
30.06.2013	97.464	95.997	+1.467

1) Die rückwirkende Revision der Beschäftigtenstatistik im August 2014 führt durch die Einbeziehung neuer Personengruppen (Menschen mit Behinderungen in anerkannten Werkstätten oder gleichartige Einrichtungen; Personen, die in Einrichtungen der Jugendhilfe, Berufsbildungswerken oder ähnlichen Einrichtungen auf eine Erwerbstätigkeit vorbereitet werden sollen; Personen, die ein freiwilliges soziales oder ökologisches Jahr oder einen Bundesfreiwilligendienst leisten) zu einer Erhöhung des Bestandes.

**3. Sozialversicherungspflichtig Beschäftigte in Ludwigshafener Betrieben
nach Geschlecht und Staatsangehörigkeit 1974 – 2013**

Stich- tag	Beschäftigte insgesamt	davon					
		Männer	Frauen	Deutsche	Ausländer	Arbeiter	Angestellte
30.06.1974	101.785	73.809	27.976	90.701	11.084	57.155	44.630
31.12.1975	97.589	70.486	27.103	88.359	9.230	.	.
30.06.1977	97.462	70.955	26.507	88.699	8.763	52.778	44.684
30.06.1978	97.201	70.475	26.726	89.044	8.157	52.369	44.832
30.06.1979	98.284	71.127	27.157	90.030	8.254	52.725	45.559
30.06.1980	99.037	71.511	27.526	90.152	8.885	53.071	45.966
30.06.1981	98.594	70.812	27.782	90.303	8.291	52.046	46.548
30.06.1982	97.700	69.828	27.872	89.867	7.833	50.792	46.908
30.06.1983	95.557	68.212	27.345	87.975	7.582	49.649	45.908
30.06.1984	94.920	67.496	27.424	87.501	7.419	49.357	45.563
30.06.1985	96.268	68.499	27.769	89.053	7.215	49.793	46.475
30.06.1986	98.675	70.387	28.288	91.260	7.415	50.697	47.978
30.06.1987	99.873	70.956	28.917	92.500	7.373	50.452	49.421
30.06.1988	100.738	71.123	29.615	93.241	7.497	50.739	49.999
30.06.1989	102.461	72.203	30.258	94.826	7.635	50.586	51.875
30.06.1990	106.473	74.736	31.737	98.239	8.234	52.036	54.437
30.06.1991	108.077	75.250	32.827	99.555	8.522	51.901	56.176
30.06.1992	107.177	73.675	33.502	98.310	8.867	50.287	56.890
30.06.1993	103.666	70.305	33.361	94.260	9.406	47.570	56.096
30.06.1994	100.124	67.225	32.899	90.793	9.331	45.056	55.068
30.06.1995	97.519	65.180	32.339	88.068	9.451	43.298	54.221
30.06.1996	96.976	64.253	32.723	87.463	9.513	42.543	54.433
30.06.1997	96.268	64.381	31.887	86.923	9.345	41.541	54.727
30.06.1998	94.378	63.087	31.291	85.180	9.198	40.719	53.659
30.06.1999	93.959	62.590	31.369	84.952	9.007	40.113	53.846
30.06.2000	94.964	63.023	31.941	85.961	9.003	39.120	55.844
30.06.2001	92.748	60.962	31.786	84.033	8.715	37.452	55.296
30.06.2002	92.287	60.223	32.064	83.647	8.640	36.662	55.625
30.06.2003	90.672	58.802	31.870	82.198	8.441	35.554	55.118
30.06.2004	88.246	56.754	31.492	80.104	8.125	33.722	54.524
30.06.2005	86.081	54.898	31.183	78.307	7.751	-- ⁴⁾	-- ⁴⁾
30.06.2006 ²⁾	85.801	54.553	31.248	78.075	7.707	-- ⁴⁾	-- ⁴⁾
30.06.2007 ²⁾	86.652	54.871	31.781	78.575	8.061	-- ⁴⁾	-- ⁴⁾
30.06.2008	87.877	55.328	32.549	79.212	8.644	-- ⁴⁾	-- ⁴⁾
30.06.2009	88.119	54.846	33.273	79.517	8.592	-- ⁴⁾	-- ⁴⁾
30.06.2010 ³⁾	88.423	54.763	33.660	79.769	8.633	-- ⁴⁾	-- ⁴⁾
30.06.2011 ³⁾	91.653	56.664	34.989	82.182	9.445	-- ⁴⁾	-- ⁴⁾
30.06.2012 ³⁾	94.174	57.583	36.591	84.177	9.976	-- ⁴⁾	-- ⁴⁾
30.06.2013 ³⁾	95.997	58.520	37.477	85.261	10.705	-- ⁴⁾	-- ⁴⁾

1) Ohne Selbstständige, mithelfende Familienangehörige, Beamte und sonstige nicht versicherungspflichtig Beschäftigte (z.B. solche mit nur geringer Wochenstundenzahl) aber einschließlich Auszubildende.

2) Stat. Landesamt Rheinland-Pfalz

3) Bundesagentur für Arbeit; vorläufige Ergebnisse

4) Angaben zur Stellung im Beruf werden seit der Zusammenführung der Rentenversicherung für Arbeiter und Angestellte zum 01.01.2005 nicht mehr erhoben.

4. Sozialversicherungspflichtig Beschäftigte nach Wirtschaftsabschnitten 2008 - 2013

Jahr	Beschäftigte insgesamt	Land- und Forstwirtschaft; Fischerei	Bergbau; Gewinnung v. Steinen/Erden	Verarbeitendes Gewerbe	Energie; Wasser, Abfallentsorgung	Baugewerbe	Handel	Verkehr und Lagerei	Gastgewerbe
30.06.2008	56.534	97	80	40.776	1.632	3.341	6.546	3.196	866
30.06.2009	56.331	109	74	40.317	1.647	3.624	6.516	3.142	902
30.06.2010	55.904	113	37	39.912	1657	3.688	6.299	3.319	879
30.06.2011	91.653	107	34	41.156	1.671	3.743	6.810	3.403	986
30.06.2012	94.174	115	30	43.103	1.702	3.718	7.077	3.416	1.058
30.06.2013	95.997	109	25	41.737	1.689	3.854	7.471	3.729	1.121

Quelle: Bundesagentur für Arbeit; vorläufige Zahlen

Jahr	Information und Kommunikation	Finanz- u. Versicherungsdienstleistungen	Grundstücks- und Wohnungswesen	freiberufl., techn. u. wissenschaftl. Dienstleistungen	sonst. wirtschaftl. Dienstleistungen	Öffentl. Verwaltung; Verteidigung, Sozialversicherung	Öffentl. u. priv. Dienstleistungen ohne Öffentl. Verwaltung	keine Zuordnung
30.06.2008	3.419	1.735	622	2.355	7.013	3.452	12.744	3
30.06.2009	3.394	1.799	610	2.730	6.184	3.545	13.524	*
30.06.2010	3.213	1.743	561	2.418	7.153	3.596	13.835	0
30.06.2011	3.280	1.698	591	2.513	7.688	3.611	14.361	*
30.06.2012	3.473	1.630	611	2.619	7.527	3.634	14.460	*
30.06.2013	3.165	1.577	598	4.733	7.484	3.730	14.974	*

Quelle: Bundesagentur für Arbeit; vorläufige Zahlen

*) Die erhobenen Daten unterliegen grundsätzlich der Geheimhaltung nach § 16 BStatG. Aus diesem Grund werden auch Zahlenwerte kleiner 3 und Daten, aus denen sich rechnerisch eine Differenz ermitteln lässt, anonymisiert oder zu Gruppen zusammengefasst. Gleiches gilt, wenn in einer Region weniger als 3 Betriebe ansässig sind oder einer der Betriebe einen so hohen Beschäftigtenanteil auf sich vereint, dass die Beschäftigtenzahl praktisch eine Einzelangabe über den Branchenfürer darstellt (Dominanzfall).

5. Beschäftigungsquoten 2000 - 2013 nach Geschlecht

Jahr	Einwohner zwischen 15 und unter 65 Jahren			Sozialversicherungspflichtig Beschäftigte			Beschäftigungsquote ¹⁾		
	insges.	Männer	Frauen	insges.	Männer	Frauen	insges.	Männer	Frauen
2000	110.892	57.512	53.380	54.928	32.662	22.266	49,5%	56,8%	41,7%
2001	109.170	56.524	52.646	54.435	32.088	22.347	49,9%	56,8%	42,4%
2002	108.922	56.496	52.426	54.046	31.546	22.500	49,6%	55,8%	42,9%
2003	108.536	56.116	52.420	52.827	30.741	22.086	48,7%	54,8%	42,1%
2004	108.656	56.075	52.581	51.844	30.069	21.775	47,7%	53,6%	41,4%
2005	108.761	56.267	52.494	50.729	29.352	21.377	46,6%	52,2%	40,7%
2006	108.398	55.956	52.442	51.165	29.658	21.507	47,2%	53,0%	41,0%
2007	108.299	55.904	52.395	52.310	30.488	21.822	48,3%	54,5%	41,6%
2008	108.304	55.876	52.428	53.591	31.169	22.422	49,5%	55,8%	42,8%
2009	108.089	55.660	52.429	52.813	30.264	22.549	48,9%	54,4%	43,0%
2010	107.843	55.427	52.416	53.267	30.675	22.592	49,4%	55,3%	43,1%
2011	108.682	55.897	52.785	54.855	31.606	23.249	50,5%	56,5%	44,0%
2012 ²⁾	104.482	52.484	51.998	56.359	32.478	23.881	53,9%	61,9%	45,9%
2013	106.180	53.448	52.732	57.584	33.188	24.396	54,2%	62,1%	46,3%

¹⁾ sozialversicherungspflichtig Beschäftigte am 30.06. bezogen auf die Einwohner zwischen 15 und unter 65 Jahren zum Stichtag 31.12. des Vorjahres

²⁾ Die stark gesunkene Einwohnerzahl ist in erster Linie auf die Einarbeitung der Zensusergebnisse in die Bevölkerungsstatistik zurückzuführen. Dementsprechend ist auch der steile Anstieg der Beschäftigungsquoten, besonders bei den Männern, als rein statistischer Effekt zu betrachten.

Quelle: Statistische Ämter des Bundes und der Länder

6. Versicherungspflichtig Beschäftigte in der Metropolregion Rhein-Neckar

Kreisfreie Stadt/ Landkreis	jeweils zum 30.6.						
	2001	2002	2003	2004	2005	2006	2007
Stadt Ludwigshafen	92.748	92.287	90.672	88.246	86.081	85.801	86.652
Stadt Frankenthal	15.932	15.834	15.441	15.083	15.059	15.362	15.534
Stadt Neustadt/Wstr.	16.214	15.762	15.663	15.576	15.602	14.895	14.952
Stadt Speyer	21.486	21.183	21.764	21.897	21.882	22.222	22.742
Stadt Worms	26.626	26.497	26.733	26.459	26.288	26.234	26.771
Stadt Landau	18.066	18.263	17.300	17.442	17.778	18.233	18.767
Rhein-Pfalz-Kreis	21.630	21.725	21.405	21.255	20.939	21.447	22.308
Kreis Bad Dürkheim	26.706	27.387	26.840	26.985	26.565	26.866	27.417
Germersheim	35.605	35.889	36.042	36.866	37.334	37.449	38.271
Südl. Weinstraße	22.994	22.919	22.721	22.656	22.522	22.548	22.905
Linksrhein. Gebiet	298.007	297.746	294.581	292.465	290.050	291.057	296.319
Stadt Mannheim	168.313	167.379	163.329	158.021	155.956	156.364	158.785
Stadt Heidelberg	76.928	77.658	76.065	74.525	73.916	75.324	75.597
Rhein-Neckar-Kreis	138.092	138.771	136.035	135.367	134.905	135.500	140.315
Neckar-Odenwald-Kr.	41.148	40.703	40.185	39.411	38.873	39.166	39.791
Kreis Bergstraße	62.997	63.241	62.188	61.985	61.453	61.047	61.902
Rechtsrhein. Gebiet	487.478	487.752	477.802	469.309	465.103	467.401	476.390
insgesamt	785.485	785.498	772.383	761.774	755.153	758.458	772.709

Quelle: Bundesagentur für Arbeit

Kreisfreie Stadt/ Landkreis	jeweils zum 30.6.					
	2008	2009	2010	2011	2012	2013
Stadt Ludwigshafen	87.877	88.119	88.423	91.653	94.174	95.997
Stadt Frankenthal	15.761	15.337	15.549	15.634	15.788	15.802
Stadt Neustadt/Wstr.	15.036	15.518	15.545	15.549	15.825	15.834
Stadt Speyer	23.588	22.758	23.112	24.858	25.053	25.741
Stadt Worms	28.039	28.181	28.604	30.014	30.211	30.468
Stadt Landau	19.261	18.668	19.207	19.685	19.902	19.969
Rhein-Pfalz-Kreis	22.773	23.126	23.973	24.720	24.728	25.175
Kreis Bad Dürkheim	27.342	27.342	27.582	27.735	28.289	28.785
Germersheim	40.786	40.252	39.978	40.562	42.278	42.357
Südl. Weinstraße	23.294	23.647	23.958	25.065	25.816	26.492
Linksrhein. Gebiet	303.757	302.948	305.931	315.475	322.064	326.620
Stadt Mannheim	163.618	163.576	165.481	167.622	170.843	173.975
Stadt Heidelberg	77.617	77.641	79.542	80.470	82.246	84.011
Rhein-Neckar-Kreis	144.807	144.069	143.139	145.380	148.597	151.493
Neckar-Odenwald-Kr.	40.270	39.787	40.208	41.447	42.030	42.325
Kreis Bergstraße	62.311	61.900	62.616	64.987	65.804	65.585
Rechtsrhein. Gebiet	488.623	486.973	490.986	499.906	509.520	517.389
insgesamt	792.380	789.921	796.917	815.381	831.584	844.009

Quelle: Bundesagentur für Arbeit

7. Geringfügig Beschäftigte am Arbeitsort Ludwigshafen 2010 - 2013

Personen- gruppe	30.06.2010		30.06.2011		30.06.2012		30.06.2013	
	insge- samt ¹⁾	darunter: ausschl. gering- fügig ent- lohnte Beschäf- tigte	insge- samt ¹⁾	darunter: ausschl. gering- fügig ent- lohnte Beschäf- tigte	insge- samt ¹⁾	darunter: ausschl. gering- fügig ent- lohnte Beschäf- tigte	insge- samt ¹⁾	darunter: ausschl. gering- fügig ent- lohnte Beschäf- tigte
insgesamt	13.052	8.619	13.979	9.157	14.319	9.309	15.397	9.962
Männer	4.758	2.786	5.096	2.905	5.079	2.941	5.663	3.304
Frauen	8.294	5.833	8.883	6.252	9.240	6.368	9.734	6.658
Deutsche ²⁾	10.455	6.908	11.116	7.290	11.427	7.458	12.182	7.924
Ausländer ²⁾	2.568	1.683	2.830	1.837	2.856	1.818	3.168	1.998
15 bis 24 Jahre	2.017	1.449	2.399	1.755	2.451	1.847	2.772	2.088
25 bis 49 Jahre	6.674	3.755	6.838	3.735	6.837	3.626	7.095	3.702
50 bis 64 Jahre	3.073	2.159	3.396	2.350	3.609	2.456	3.890	2.577
65 Jahre und älter	1.288	1.256	1.346	1.317	1.422	1.380	1.640	1.595

¹⁾ Die Gesamtzahl enthält Personen, die eine geringfügig entlohnte Tätigkeit im Nebenjob ausüben wie auch Menschen, bei denen die geringfügig entlohnte Beschäftigung die einzige Form der Erwerbstätigkeit darstellt.

²⁾ Die Summe aus Deutschen und Ausländern ist nicht immer mit der Gesamtzahl identisch. Das liegt daran, dass die Angaben in den Meldungen zur Sozialversicherung, auf denen diese Statistik basiert, nicht immer vollständig bzw. eindeutig sind. Die betreffenden Fälle fehlen dann bei der Aufschlüsselung, so z.B. Staatenlose oder Personen mit ungeklärter Staatsangehörigkeit

Quelle: Bundesagentur für Arbeit, Nürnberg

8. Pendlerstatistik¹⁾ 2000 - 2013

Stichtag	sozialversicherungspflichtig Beschäftigte am Wohnort Ludwigshafen			davon:					
				Beschäftigte mit identischem Wohn- und Arbeitsort Ludwigshafen			Auspendler aus Ludwigshafen		
	insges.	männl.	weibl.	insges.	männl.	weibl.	insges.	männl.	weibl.
30.06.2000	54.928	32.662	22.266	33.936	19.482	14.454	20.992	13.180	7.812
30.06.2001	54.435	32.088	22.347	32.839	18.609	14.230	21.596	13.479	8.117
30.06.2002	54.046	31.546	22.500	32.432	18.244	14.188	21.614	13.302	8.312
30.06.2003	52.827	30.741	22.086	31.567	17.675	13.892	21.260	13.066	8.194
30.06.2004	51.844	30.069	21.775	30.605	16.982	13.623	21.239	13.087	8.152
30.06.2005	50.729	29.352	21.377	29.270	16.172	13.098	21.459	13.180	8.279
30.06.2006	51.165	29.658	21.507	28.479	15.798	12.681	22.686	13.860	8.826
30.06.2007	52.310	30.488	21.822	28.590	15.824	12.766	23.720	14.664	9.056
30.06.2008	53.591	31.169	22.422	28.710	15.804	12.906	24.881	15.365	9.516
30.06.2009	52.813	30.264	22.549	28.340	15.402	12.938	24.473	14.862	9.611
30.06.2010	53.267	30.675	22.592	28.154	15.354	12.800	25.113	15.321	9.792
30.06.2011	54.855	31.606	23.249	28.685	15.588	13.097	26.170	16.018	10.152
30.06.2012	56.359	32.478	23.881	29.320	15.810	13.510	27.039	16.668	10.371
30.06.2013	57.584	33.188	24.396	29.692	15.984	13.708	27.892	17.204	10.688

Stichtag	sozialversicherungspflichtig Beschäftigte am Arbeitsort Ludwigshafen			davon:					
				Beschäftigte mit identischem Wohn- und Arbeitsort Ludwigshafen			Einpendler nach Ludwigshafen		
	insges.	männl.	weibl.	insges.	männl.	weibl.	insges.	männl.	weibl.
30.06.2000	94.964	63.023	31.941	33.936	19.482	14.454	61.028	43.541	17.487
30.06.2001	92.748	60.962	31.786	32.839	18.609	14.230	59.909	42.353	17.556
30.06.2002	92.287	60.223	32.064	32.432	18.244	14.188	59.855	41.979	17.876
30.06.2003	90.672	58.802	31.870	31.567	17.675	13.892	59.105	41.127	17.978
30.06.2004	88.246	56.754	31.492	30.605	16.982	13.623	57.641	39.772	17.869
30.06.2005	86.081	54.898	31.183	29.270	16.172	13.098	56.811	38.726	18.085
30.06.2006	85.801	54.553	31.248	28.479	15.798	12.681	57.322	38.755	18.567
30.06.2007	86.652	54.871	31.781	28.590	15.824	12.766	58.062	39.047	19.015
30.06.2008	87.877	55.328	32.549	28.710	15.804	12.906	59.167	39.524	19.643
30.06.2009	88.119	54.846	33.273	28.340	15.402	12.938	59.779	39.444	20.335
30.06.2010	88.423	54.763	33.660	28.154	15.354	12.800	60.269	39.409	20.860
30.06.2011	91.653	56.664	34.989	28.685	15.588	13.097	62.968	41.076	21.892
30.06.2012	94.174	57.583	36.591	29.320	15.810	13.510	64.854	41.773	23.081
30.06.2013	95.997	58.520	37.477	29.692	15.984	13.708	66.305	42.536	23.769

¹⁾Angaben zu Pendlern stehen nur für die sozialversicherungspflichtig Beschäftigten zur Verfügung.

Quelle: Bundesagentur für Arbeit, Nürnberg

9. Arbeitslose in Ludwigshafen nach Strukturmerkmalen Dez. 2000 - Dez. 2013

Personengruppe	Dez. 2000	Dez. 2001	Dez. 2002	Dez. 2003	Dez. 2004	Dez. 2005	Dez. 2006
Männer	3.938	4.212	4.861	5.170	5.577	5.990	4.679
Frauen	2.575	2.645	2.948	3.030	3.390	4.480	4.212
Deutsche	4.448	4.542	5.234	5.557	6.148	7.163	6.061
Ausländer	2.065	2.333	2.575	2.643	2.819	3.307	2.830
unter 25 J.	775	895	1.126	937	1.188	1.356	919
55 J. u. älter	1.262	1.022	963	731	830	1.051	1.116
Langzeitarbeitslose	2.421	2.226	2.611	3.018	3.402	4.164	4.311
Schwerbehinderte	367	343	335	367	420	428	450
Rechtskreis SGB III ¹⁾	-	-	-	-	-	3.522	2.750
Rechtskreis SGB II ²⁾	-	-	-	-	-	6.948	6.141
Arbeitslose insges.	6.513	6.857	7.809	8.200	8.967	10.470	8.891

Personengruppe	Dez. 2007	Dez. 2008	Dez. 2009	Dez. 2010 ¹⁾	Dez. 2011 ¹⁾	Dez. 2012	Dez. 2013
Männer	3.891	3.935	4.205	3.861	3.796	3.700	3.929
Frauen	3.668	3.317	3.362	3.454	3.506	3.396	3.579
Deutsche	5.031	4.902	5.068	4.873	4.893	4.671	4.867
Ausländer	2.528	2.350	2.499	2.442	2.409	2.425	2.641
unter 25 J.	835	981	799	606	669	683	675
55 J. u. älter	881	913	952	997	973	971	1.004
Langzeitarbeitslose	3.297	2.693	2.977	3.062	3.093	2.908	2.953
Schwerbehinderte	397	399	379	367	374	338	388
Rechtskreis SGB III ²⁾	2.137	2.092	2.175	. ³⁾	1.590	1.720	1.757
Rechtskreis SGB II ²⁾	5.422	5.160	5.392	. ³⁾	5.712	5.376	5.751
Arbeitslose insges.	7.559	7.252	7.567	7.315	7.302	7.096	7.508

¹⁾ Dezember 2010 und Dezember 2011: revidierte Daten

²⁾ Im Zuge des Vierten Gesetzes für moderne Dienstleistungen am Arbeitsmarkt, das am 01.01.2005 in Kraft trat, wurden die Förderbestimmungen für Arbeitslose in den Sozialgesetzbüchern II und III (SGB II und SGB III) niedergelegt. SGB II bezieht sich dabei auf Arbeitslose, die keine ausreichenden Anwartschaftszeiten für den Bezug von Arbeitslosengeld I nachweisen können bzw. die Höchstdauer für den Bezug von Arbeitslosengeld I überschritten haben. In den Statistiken der Bundesagentur für Arbeit werden im Rechtskreis des SGB II auch Personen aufgeführt, die diese Bedingungen erfüllen, aber z.B. durch die Anrechnung von Vermögen oder Einkommen keinen Anspruch auf Arbeitslosengeld II besitzen.

³⁾ für den Stichmonat Dezember 2010 sind keine revidierten Daten verfügbar.

Quelle: Bundesagentur für Arbeit, Nürnberg

10. Arbeitslose nach Alter und Dauer der Arbeitslosigkeit in Ludwigshafen¹⁾

Jahr (Dez.)	Arbeitslose											
	nach der Dauer der Arbeitslosigkeit			davon im Alter								
				unter 25 Jahre			25 bis 55 Jahre			55 Jahre u. älter		
	unter 6 Monate	6 Monate bis unter 1 Jahr	seit 1 Jahr u. länger	unter 6 Monate	6 Mon. bis unter 1 Jahr	seit 1 Jahr u. länger	unter 6 Monate	6 Mon. bis unter 1 Jahr	seit 1 Jahr u. länger	unter 6 Monate	6 Mon. bis unter 1 Jahr	seit 1 Jahr u. länger

a) absolut

2005	4.340	1.966	4.164	997	222	137	3.095	1.535	3.433	247	209	594
2006	2.863	1.672	4.358	632	140	146	2.054	1.309	3.494	176	223	714
2007	2.441	1.111	3.819	503	123	141	1.781	901	3.056	157	87	622
2008	2.930	1.123	2.989	680	137	122	2.033	847	2.342	217	139	525
2009	2.889	1.270	3.200	549	107	121	2.128	1.031	2.510	212	132	569
2010	2.928	1.325	3.062	485	64	57	2.153	1.098	2.461	290	163	544
2011	2.812	1.397	3.093	520	100	49	2.033	1.121	2.506	259	176	538
2012	2.903	1.285	2.908	542	82	59	2.093	1.037	2.312	268	166	537
2013	3.155	1.400	2.953	534	90	51	2.324	1.135	2.370	297	175	532

b) in Prozent (bezogen auf die jeweilige Altersgruppe)

2005	41,5	18,8	39,8	73,5	16,4	10,1	38,4	19,0	42,6	23,5	19,9	56,6
2006	32,2	18,8	49,0	68,8	15,3	15,9	30,0	19,1	51,0	15,8	20,4	64,2
2007	33,1	15,1	51,8	65,6	16,0	18,4	31,0	15,7	53,3	18,1	10,0	71,8
2008	41,6	15,9	42,4	72,4	14,6	13,0	38,9	16,2	44,8	24,6	15,8	59,6
2009	39,3	17,3	43,5	70,7	13,8	15,6	37,5	18,2	44,3	23,2	14,5	62,3
2010	40,0	18,1	41,9	80,0	10,6	9,4	37,7	19,2	43,1	29,1	16,3	54,6
2011	38,5	19,1	42,4	77,7	14,9	7,3	35,9	19,8	44,3	26,6	18,1	55,3
2012	40,9	18,1	41,0	79,4	12,0	8,6	38,5	19,1	42,5	27,6	17,1	55,3
2013	42,0	18,6	39,3	79,1	13,3	7,6	39,9	19,5	40,7	29,6	17,4	53,0

1) Revision der Statistik im Januar 2012 rückwirkend ab 2007
Quelle: Bundesagentur für Arbeit

**11. Offene Stellen und Zahl der Arbeitslosen in der Hauptagentur Ludwigshafen¹⁾
nach Geschlecht und Staatsangehörigkeit**

Stichtag	Offene Stellen	Arbeitslose insgesamt	Arbeitslose nach					
			Geschlecht		Staatsangehörigkeit		Teilzeitarbeitslose Frauen	
			Männer	Frauen	Deutsche	Ausländer	Arbeiterberufe	Angest. berufe
31.12.1978	682	3.705	1.788	1.917	3.135	570	163	399
31.12.1979	1.135	3.188	1.439	1.749	2.634	554	162	320
31.12.1980	867	4.120	2.144	1.976	3.324	796	183	347
31.12.1981	583	5.302	2.797	2.505	4.270	1.032	150	487
31.12.1982	169	6.975	4.118	2.857	5.760	1.215	218	396
31.12.1983	218	7.668	4.375	3.293	6.348	1.320	.	.
31.12.1984	193	7.831	4.490	3.341	6.521	1.310	.	.
31.12.1985	392	7.881	4.366	3.515	6.510	1.371	.	.
31.12.1986	462	7.390	3.928	3.462	6.077	1.313	.	.
31.12.1987	513	7.762	4.246	3.516	6.284	1.478	.	.
31.12.1988	537	7.482	4.001	3.481	6.098	1.384	.	.
31.12.1989	756	6.705	3.618	3.087	5.475	1.230	.	.
31.12.1990	895	5.512	3.084	2.428	4.469	1.043	223	313
31.12.1991	694	5.288	3.107	2.181	4.181	1.107	237	287
31.12.1992	1.102	6.818	4.220	2.598	5.272	1.546	279	385
31.12.1993	1.727	8.302	5.237	3.065	6.336	1.966	309	403
31.12.1994	1.833	8.482	5.418	3.064	6.490	1.992	279	419
31.12.1995	1.300	8.825	5.691	3.134	6.710	2.115	288	415
31.12.1996	2.017	9.935	6.291	3.644	7.516	2.419	270	516
31.12.1997	1.279	10.033	6.189	3.844	7.570	2.463	350	559
31.12.1998	1.794	9.552	5.780	3.772	7.146	2.406	356	652
31.12.1999	1.945	9.195	5.553	3.642	6.787	2.408	354	636
31.12.2000	2.645	8.177	4.784	3.393	5.935	2.242	987	
31.12.2001	2.404	8.502	5.025	3.449	5.962	2.540	1.036	
31.12.2002	2.303	9.792	5.910	3.882	6.943	2.849	1.168	
31.12.2003	1.777	10.240	6.271	3.969	7.344	2.896	1.223	
31.12.2004	1.770	10.911	6.657	4.254	7.883	3.028	1.308	
31.12.2005	1.036	12.901	7.259	5.642	9.274	3.627	1.682	
30.06.2006	908	12.736	6.977	5.759	9.090	3.646	1.760	
31.12.2006	1.072	10.964	5.724	5.240	7.859	3.105	1.627	
31.12.2007	1.126	9.187	4.714	4.473	6.424	2.763	1.426	
31.12.2008	1.011	8.785	4.730	4.055	6.194	2.591	1.187	
30.06.2009	991	9.884	5.565	4.319	6.950	2.934	1.212	
31.12.2009	1.064	9.071	5.034	4.037	6.342	2.729	1.190	
30.06.2010 ³⁾	1.859	9.038	4.857	4.181	²⁾	²⁾	1.329	
31.12.2010 ³⁾	1.074	8.795	4.624	4.171	²⁾	²⁾	1.395	
30.06.2011 ³⁾	1.540	8.833	4.625	4.208	6.258	2.575	1.446	
31.12.2011 ³⁾	1.911	8.759	4.555	4.204	6.128	2.631	1.452	
30.06.2012 ³⁾	1.843	9.053	4.679	4.374	6.263	2.790	1.505	
31.12.2012 ³⁾	1.500	8.523	4.445	4.078	5.852	2.671	1.453	
30.06.2013	1.468	9.175	4.799	4.376	6.258	2.917	1.585	
30.12.2013	1.297	9.050	4.741	4.309	6.147	2.903	1.609	

1) Die Hauptagentur Ludwigshafen umfasst die Stadt Ludwigshafen sowie die Gemeinden Birkenheide, Maxdorf, Fußgönheim, Rödersheim-Gronau, Hochdorf-Assenheim, Böhl-Iggelheim, Dannstadt-Schauernheim, Mutterstadt, Limburgerhof, Neuhofen und Altrip. Es gibt weitere Geschäftsstellen für Frankenthal, Grünstadt, Speyer und Bad Dürkheim (bis 30. September 2012). Zusammen bilden sie die Agentur für Arbeit Ludwigshafen.

2) keine Angaben

3) Durch den Neuaufbau der Arbeitsmarktstatistik wurden die Zahlen ab 2010 von der Bundesagentur für Arbeit nachträglich revidiert.

12. Arbeitslose und Arbeitslosenquoten in den kreisfreien Städten und Landkreisen der Metropolregion Rhein-Neckar 2005 - 2013

Kreisfreie Stadt/Landkreis	Dez. 2005		Dez. 2006		Dez. 2007		Dez. 2008		Dez. 2009	
	Anzahl	Arbeitslosenquote in %	Anzahl	Arbeitslosenquote in %	Anzahl	Arbeitslosenquote in %	Anzahl	Arbeitslosenquote in %	Anzahl	Arbeitslosenquote in %
Rhein-Pfalz-Kreis	4.685	5,8	3.991	4,9	3.256	4,1	3.011	3,8	3.052	3,8
Neckar-Odenwald-Kreis	5.307	7,1	4.195	5,6	3.326	4,4	3.374	4,4	3.754	4,9
Bad Dürkheim, Landkreis	4.265	6,3	3.621	5,3	2.866	4,3	2.500	3,7	2.900	4,3
Südl. Weinstraße	3.356	5,9	3.082	5,3	2.489	4,5	2.204	3,9	2.291	4,0
Rhein-Neckar-Kreis	18.432	6,8	13.733	5,0	11.541	4,2	10.521	3,9	12.729	4,6
Kreis Bergstraße	11.632	8,6	11.430	8,3	8.027	5,8	7.632	5,5	7.794	5,6
Germersheim, Landkreis	4.418	6,8	3.867	5,9	2.870	4,2	2.990	4,4	3.546	5,1
Landau	1.510	6,9	1.437	6,5	1.223	5,6	1.126	5,1	1.235	5,5
Heidelberg	5.299	8,2	4.989	7,6	3.684	5,8	3.697	5,9	3.916	6,2
Mannheim	17.014	11,2	13.931	9,1	11.406	7,5	11.382	7,6	12.047	8,0
Neustadt	2.432	8,9	1.924	6,8	1.588	5,9	1.491	5,6	1.814	6,7
Speyer	2.479	9,6	2.087	8,0	1.780	6,8	1.843	7,1	1.857	7,0
Frankenthal	2.454	10,8	2.096	9,1	1.841	7,8	1.711	7,3	1.762	7,4
Worms	4.208	10,5	4.197	10,1	3.292	7,9	2.961	7,1	3.647	8,7
Ludwigshafen	10.470	13,6	8.891	11,4	7.559	9,2	7.252	9,0	7.567	9,3
Insgesamt	97.961	8,3	83.471	7,0	66.748	5,6	63.695	5,4	69.911	5,8

Kreisfreie Stadt/Landkreis	Dez. 2010 ¹⁾		Dez. 2011 ¹⁾		Dez. 2012		Dez. 2013	
	Anzahl	Arbeitslosenquote in %	Anzahl	Arbeitslosenquote in %	Anzahl	Arbeitslosenquote in %	Anzahl	Arbeitslosenquote in %
Rhein-Pfalz-Kreis	2.956	3,6	2.905	3,6	2.829	3,4	3.053	3,7
Neckar-Odenwald-Kreis	3.455	4,5	2.872	3,8	2.955	3,8	3.011	3,9
Bad Dürkheim, Landkreis	2.722	4,0	2.584	3,8	2.737	4,0	2.769	4,0
Südl. Weinstraße	2.285	4,0	2.085	3,7	2.262	4,0	2.344	4,1
Rhein-Neckar-Kreis	10.537	3,8	10.114	3,7	11.407	4,1	12.198	4,3
Kreis Bergstraße	6.647	4,9	6.115	4,4	6.337	4,6	6.029	4,3
Germersheim, Landkreis	3.378	4,8	2.856	4,1	3.009	4,3	3.177	4,5
Landau	1.126	5,0	1.010	5,1	1.090	4,7	1.149	4,9
Heidelberg	3.507	5,5	3.238	5,1	3.281	5,0	3.429	5,1
Mannheim	10.307	6,8	9.143	6,0	9.046	5,9	8.860	5,7
Neustadt	1.575	5,8	1.573	5,8	1.508	5,6	1.620	5,9
Speyer	1.689	6,4	1.669	6,4	1.558	5,9	1.648	6,2
Frankenthal	1.691	7,2	1.574	6,7	1.500	6,3	1.718	7,2
Worms	3.550	8,4	3.017	7,1	3.357	7,8	3.589	8,2
Ludwigshafen	7.315	9,0	7.302	9,1	7.096	8,7	7.508	9,0
Insgesamt	62.740	5,2	58.057	4,8	59.972	4,9	62.102	5,0

¹⁾ Anfang 2012 hat die Agentur für Arbeit die kreisbezogenen Arbeitslosenzahlen rückwirkend revidiert. Bei den stadtweiten Daten sowie auf Ebene des Agenturbezirks wurden diese Korrekturen im vorliegenden Bericht ab dem Jahr 2010 berücksichtigt. Auf kleinräumiger Ebene liegen dagegen keine revidierten Daten vor. Daher kann es zu Abweichungen von der in verschiedenen Zeitreihen benutzten Gesamtzahl kommen.

Quelle: Bundesagentur für Arbeit

**13. Erwerbspersonen¹⁾, Arbeitslose²⁾ und Arbeitslosenquoten
nach Stadtteilen Ende 2005 - Ende 2013**

a) Erwerbspersonen

Stadtteil	2005	2006	2007	2008	2009	2010 ³⁾	2011 ³⁾	2012	2013
Mitte	4.093	3.991	3.910	3.912	3.868	3.910	4.122	4.266	4.481
Süd	6.623	6.478	6.355	6.550	6.472	6.580	6.775	7.001	7.326
Nord-Hemshof	6.273	5.815	5.704	5.947	5.776	5.842	6.086	6.267	6.561
Nord	3.750	3.566	3.499	3.613	3.504	3.520	3.661	3.793	3.911
Hemshof	2.523	2.249	2.205	2.334	2.272	2.322	2.425	2.474	2.650
West	1.661	1.674	1.671	1.721	1.618	1.623	1.698	1.699	1.784
Friesenheim	6.882	6.699	6.472	6.644	6.704	6.783	6.890	7.048	7.103
Oppau	3.554	3.438	3.431	3.500	3.503	3.526	3.598	3.677	3.722
Edigheim	3.254	3.197	3.113	3.164	3.146	3.138	3.153	3.166	3.238
Pfingstweide	2.316	2.299	2.238	2.160	2.117	2.043	2.101	2.078	2.103
Oggersheim	8.081	8.021	7.879	8.239	8.121	8.132	8.232	8.364	8.919
Ruchheim	2.462	2.464	2.433	2.444	2.506	2.490	2.460	2.531	2.550
Gartenstadt	5.910	5.864	5.801	5.831	5.742	5.781	5.959	6.035	6.136
Hochfeld	4.691	4.643	4.572	4.599	4.521	4.567	4.730	4.785	4.903
Niederfeld	1.219	1.221	1.229	1.232	1.221	1.214	1.229	1.250	1.233
Maudach	2.674	2.628	2.626	2.635	2.663	2.696	2.704	2.741	2.805
Mundenheim	4.684	4.495	4.496	4.568	4.543	4.568	4.701	4.757	4.922
Rheingönheim	2.232	2.465	2.386	2.601	2.674	2.712	2.785	2.884	3.123
o. Adresse	500	528	1.354	927	927	1.000	1.097	941	319
insgesamt	61.199	60.056	59.869	60.843	60.360	60.824	62.361	63.455	65.092

b) Arbeitslose

Stadtteil	2005	2006	2007	2008	2009	2010 ³⁾	2011 ³⁾	2012	2013
Mitte	1.071	964	786	733	789	844	854	831	868
Süd	1.336	1.137	948	949	975	934	972	938	994
Nord-Hemshof	1.696	1.467	1.240	1.238	1.253	1.264	1.338	1.300	1.381
Nord	1.131	992	862	836	844	846	868	850	899
Hemshof	565	475	378	402	409	418	470	450	482
West	510	469	417	410	434	426	437	387	431
Friesenheim	858	721	569	577	635	675	643	645	642
Oppau	446	364	269	257	295	277	254	267	274
Edigheim	366	306	209	180	198	172	166	160	204
Pfingstweide	361	304	273	248	241	231	222	206	219
Oggersheim	1.154	1.022	847	781	833	775	716	732	768
Ruchheim	172	153	127	109	128	108	111	110	116
Gartenstadt	955	776	704	658	654	658	667	643	674
Hochfeld	814	656	595	562	567	569	587	559	585
Niederfeld	141	120	109	96	87	89	80	84	89
Maudach	262	198	169	157	139	162	138	145	147
Mundenheim	843	678	610	561	606	620	592	578	620
Rheingönheim	215	192	152	148	152	133	148	147	161
o. Adresse	225	140	239	246	235	278	248	7	9
insgesamt	10.470	8.891	7.559	7.252	7.567	7.557	7.506	7.096	7.508

**noch 13. Erwerbspersonen¹⁾, Arbeitslose²⁾ und Arbeitslosenquoten
nach Stadtteilen Ende 2005 - Ende 2013**

c) Arbeitslose je 100 Erwerbspersonen

Stadtteil	2005	2006	2007	2008	2009	2010 ³⁾	2011 ³⁾	2012	2013
Mitte	26,2%	24,2%	20,1%	18,7%	20,4%	21,6%	20,7%	19,5%	19,4%
Süd	20,2%	17,6%	14,9%	14,5%	15,1%	14,2%	14,3%	13,4%	13,6%
Nord-Hemshof	27,0%	25,2%	21,7%	20,8%	21,7%	21,6%	22,0%	20,7%	21,0%
Nord	30,2%	27,8%	24,6%	23,1%	24,1%	24,0%	23,7%	22,4%	23,0%
Hemshof	22,4%	21,1%	17,1%	17,2%	18,0%	18,0%	19,0%	18,2%	18,2%
West	30,7%	28,0%	25,0%	23,8%	26,8%	26,2%	25,7%	22,8%	24,2%
Friesenheim	12,5%	10,8%	8,8%	8,7%	9,5%	10,0%	9,3%	9,2%	9,0%
Oppau	12,5%	10,6%	7,8%	7,3%	8,4%	7,9%	7,1%	7,3%	7,4%
Edigheim	11,2%	9,6%	6,7%	5,7%	6,3%	5,5%	5,3%	5,1%	6,3%
Pfingstweide	15,6%	13,2%	12,2%	11,5%	11,4%	11,3%	10,6%	9,9%	10,4%
Oggersheim	14,3%	12,7%	10,8%	9,5%	10,3%	9,5%	8,7%	8,8%	8,6%
Ruchheim	7,0%	6,2%	5,2%	4,5%	5,1%	4,3%	4,5%	4,3%	4,5%
Gartenstadt	16,2%	13,2%	12,1%	11,3%	11,4%	11,4%	11,2%	10,7%	11,0%
Hochfeld	17,4%	14,1%	13,0%	12,2%	12,5%	12,5%	12,4%	11,7%	11,9%
Niederfeld	11,6%	9,8%	8,9%	7,8%	7,1%	7,3%	6,5%	6,7%	7,2%
Maudach	9,8%	7,5%	6,4%	6,0%	5,2%	6,0%	5,1%	5,3%	5,2%
Mundenheim	18,0%	15,1%	13,6%	12,3%	13,3%	13,6%	12,6%	12,2%	12,6%
Rheingönheim	9,6%	7,8%	6,4%	5,7%	5,7%	4,9%	5,3%	5,1%	5,2%
o. Adresse	45,0%	26,5%	17,7%	26,5%	25,4%	27,8%	22,6%	0,7%	2,8%
insgesamt	17,1%	14,8%	12,6%	11,9%	12,5%	12,4%	12,0%	11,2%	11,5%

¹⁾ Erwerbspersonen = Arbeitslose plus sozialversicherungspflichtig Beschäftigte. Auf Stadtteilebene stehen keine Daten zu Selbstständigen, Beamten, mithelfenden Familienangehörigen und ohne geringfügig Beschäftigten zur Verfügung. Es lässt sich deshalb hierzu keine Arbeitslosenquote im üblichen Sinne ermitteln, die sich auf alle zivilen Erwerbspersonen bezieht. Stattdessen werden nur die sozialversicherungspflichtig Beschäftigten berücksichtigt. Der auf diese Weise ermittelte Anteil der Arbeitslosen liegt rund 2 %-Punkte über der regulären Arbeitslosenquote.

²⁾ Arbeitslose jeweils mit Stand Ende Dezember, Beschäftigte mit Stand 30.06. des jeweiligen Jahres

³⁾ Anfang 2012 hat die Agentur für Arbeit die kreisbezogenen Arbeitslosenzahlen rückwirkend revidiert. Bei den stadtweiten Daten wurden diese Korrekturen im vorliegenden Bericht für die Jahre 2010 und 2011 berücksichtigt. Auf kleinräumiger Ebene liegen dagegen keine revidierten Daten vor. Daher kann es zu Abweichungen von der in verschiedenen Zeitreihen benutzten Gesamtzahl kommen.

Quelle: Bundesagentur für Arbeit, Nürnberg

IX Wertschöpfung und Unternehmen

	Seite
1. Bruttoinlandsprodukt und Bruttowertschöpfung nach Wirtschaftsabschnitten 2000 - 2012	125
2. Erwerbstätige am Arbeitsort nach Wirtschaftsabschnitten 2000 - 2012	126
3. Bruttoinlandsprodukt und Bruttowertschöpfung je Erwerbstätigen nach Wirtschaftsabschnitten 2000 - 2012	127
4. Eröffnete Konkurse	128
5. Betriebe und Umsätze im verarbeitenden Gewerbe Ludwigshafens	129
6. Betriebe, Beschäftigte und geleistete Arbeitsstunden im verarbeitenden Gewerbe	130
7. Betriebe, Beschäftigte und Anlageinvestitionen im verarbeitenden Gewerbe	131
8. Handwerksunternehmen, tätige Personen und Umsatz 2010 und 2011	132
9. Im Unternehmensregister erfasste Betriebe nach Wirtschaftsabschnitten (WZ 2008)	133
10. Im Unternehmensregister erfasste Betriebe nach Beschäftigungsgrößenklassen	134
11. Gewerbeanmeldungen und -abmeldungen 2000 - 2013	134
12. Beherbergungsbetriebe und Bettenkapazität 1970 - 2013	135
13. Angekommene Gäste und Übernachtungen in Beherbergungsbetrieben	136
14. Angekommene Gäste und Übernachtungen nach der Staatsangehörigkeit der Gäste	137

**1. Bruttoinlandsprodukt sowie Bruttowertschöpfung nach Wirtschaftsabschnitten
2000 - 2012**

Jahr	Bruttoinlandsprodukt in jeweiligen Preisen	Bruttowertschöpfung in jeweiligen Preisen	davon						öffentl. u. sonst. Dienstleist.; Erziehung u. Gesundheit, priv. Haushalte mit Hauspersonal
			Land- u. Forstwirtschaft; Fischerei	Verarbeitendes Gewerbe	Bergbau; Gewinnung v. Steinen/Erden; Energie; Wasser; Abfallentsorgung	Baugewerbe	Handel; Verkehr u. Lagerei; Gastgewerbe; Information u. Kommunikation	Finanz-, Versicherungs- u. Unternehmensdienstleister; Grundstücks- u. Wohnungswesen	
(in Mill. Euro)									
2000	8.857,0	7.965,8	16,3	5.020,9	316,2	212,8	812,4	781,4	805,8
2001	8.453,4	7.614,6	15,9	4.649,4	259,7	206,0	833,0	840,9	809,7
2002	8.771,2	7.908,4	15,2	4.844,9	253,3	256,6	821,3	872,2	844,9
2003	8.545,1	7.693,4	14,9	4.654,0	266,9	216,7	808,9	869,0	863,0
2004	9.506,3	8.587,7	15,3	5.431,5	259,0	193,3	814,2	990,8	883,5
2005	9.090,5	8.199,5	14,3	5.160,3	267,2	186,6	811,5	876,5	883,0
2006	9.541,5	8.602,9	15,2	5.385,9	295,6	194,0	828,0	961,8	922,4
2007	9.980,0	8.946,4	16,9	5.664,3	285,9	226,8	857,7	951,8	942,9
2008	9.775,2	8.760,4	17,9	5.242,8	394,2	236,7	870,1	1.010,5	988,2
2009	9.338,7	8.327,2	14,4	4.947,7	307,3	213,1	828,9	969,9	1.045,9
2010	10.891,7	9.757,4	11,0	6.343,2	266,6	227,2	803,2	1.027,1	1.079,2
2011	11.440,3	10.234,8	11,5	6.685,5	257,1	252,1	823,7	1.064,2	1.140,8
2012	11.654,3	10.432,1	12,9	6.816,7	280,6	287,2	840,6	1.022,2	1.172,0

Quelle: Arbeitskreis Volkswirtschaftliche Gesamtrechnung

2. Erwerbstätige¹⁾ am Arbeitsort nach Wirtschaftsabschnitten 2000 - 2012

Jahr	Erwerbstätige insgesamt	davon						öffentl. u. sonst. Dienstleist.; Erziehung u. Gesundheit, priv. Haushalte mit Hauspersonal
		Land- u. Forstwirtschaft; Fischerei	Verarbeitendes Gewerbe	Bergbau; Gewinnung v. Steinen/Erden; Energie; Wasser; Abfallentsorgung	Bauwerke	Handel; Verkehr u. Lagerei; Gastgewerbe; Information u. Kommunikation	Finanz-, Versicherungs- u. Unternehmensdienstleister; Grundstücks- u. Wohnungswesen	
in 1.000								
2000	113,0	0,3	49,7	2,1	5,1	20,3	13,5	22,0
2001	111,6	0,3	47,7	2,0	5,2	20,2	14,0	22,2
2002	111,1	0,3	46,8	2,0	5,0	19,8	14,4	22,8
2003	110,5	0,3	45,5	1,9	4,9	19,7	14,9	23,4
2004	109,4	0,3	44,0	2,0	4,6	19,5	15,0	23,9
2005	107,3	0,3	42,2	1,9	4,5	19,3	15,1	24,0
2006	107,6	0,3	41,1	1,9	4,4	19,5	15,4	24,9
2007	109,7	0,3	40,5	1,9	4,7	20,3	16,5	25,5
2008	111,4	0,3	40,7	1,9	4,9	20,5	17,0	26,0
2009	111,5	0,3	40,6	1,9	5,1	20,3	16,4	27,0
2010	111,9	0,3	40,3	1,8	5,1	20,0	17,1	27,3
2011	114,8	0,3	41,3	1,8	5,2	20,8	17,6	27,8
2012	117,3	0,3	42,4	1,9	5,2	21,2	17,8	28,4

¹⁾ Zu den Erwerbstätigen gehören neben den sozialversicherungspflichtig Beschäftigten auch Beamte, Freiberufler, Selbstständige, mithelfende Familienangehörige und geringfügig Beschäftigte

Quelle: Arbeitskreis Volkswirtschaftliche Gesamtrechnung

3. Bruttoinlandsprodukt und Bruttowertschöpfung je Erwerbstätigen nach Wirtschaftsabschnitten 2000 - 2012

Jahr	Bruttoinlandsprodukt	Bruttowertschöpfung insges.	davon						öffentl. u. sonst. Dienstleist.; Erziehung u. Gesundheit, priv. Haushalte mit Hauspersonal
			Land- u. Forstwirtschaft; Fischerei	Verarbeitendes Gewerbe	Bergbau; Gewinnung v. Steinen/Erden; Energie; Wasser; Abfallentsorgung	Baugewerbe	Handel; Verkehr u. Lagerei; Gastgewerbe; Information u. Kommunikation	Finanz-, Versicherungs- u. Unternehmensdienstleister; Grundstücks- u. Wohnungswesen	
je Erwerbstätigen in EURO									
2000	78.413	70.523	52.272	101.028	150.147	41.637	40.074	57.960	36.672
2001	75.763	68.246	53.657	97.436	131.747	39.680	41.304	60.043	36.429
2002	78.935	71.171	51.355	103.501	125.878	51.063	41.436	60.644	37.104
2003	77.335	69.626	49.211	102.396	137.134	44.256	41.151	58.441	36.922
2004	86.918	78.520	49.974	123.424	132.030	41.669	41.750	65.867	36.950
2005	84.714	76.410	46.987	122.332	137.802	41.888	42.005	57.885	36.846
2006	88.690	79.965	49.728	131.097	156.343	43.708	42.375	62.267	37.077
2007	90.966	81.545	53.648	139.697	153.618	48.388	42.333	57.547	36.980
2008	87.752	78.643	53.348	128.712	203.491	48.452	42.352	59.547	38.024
2009	83.725	74.657	42.240	121.897	163.187	41.476	40.872	59.308	38.801
2010	97.313	87.178	37.258	157.357	147.052	44.297	40.145	60.204	39.517
2011	99.651	89.151	37.214	161.857	142.743	48.244	39.651	60.344	41.101
2012	99.380	88.958	40.354	160.828	150.613	54.954	39.586	57.357	41.236

Quelle: Arbeitskreis Volkswirtschaftliche Gesamtrechnung

4. Eröffnete Konkurse

Jahr	Eröffnete Konkurse			Eröffnete Konkurse von Erwerbsunternehmen nach Wirtschaftsbereiche				
	Insgesamt	Erwerbsunternehmen	Sonstige	Verarbeitendes Gewerbe	Baugewerbe	Handel	Verkehr und Nachrichtenübermittlung	Übr. Wirtschaftsbereiche
1985	30	23	7	7	7	4	1	4
1986	30	25	5	2	4	8	1	10
1987	54	31	23	10	5	6	3	7
1988	28	20	8	2	10	4	-	4
1989	22	13	9	1	3	5	-	4
1990	30	22	8	7	8	1	2	4
1991	31	21	10	2	8	4	2	5
1992	34	18	16	1	9	3	1	4
1993	46	32	14	7	4	5	4	12
1994	47	41	6	6	13	7	5	10
1995	37	29	8	3	11	5	4	6
1996	48	41	7	4	20	8	4	5
1997	69	56	13	2	21	9	4	20
1998	62	56	6	5	18	7	7	19
1999	50	44	6	3	16	9	3	13
2000	57	44	13	6	6	9	3	20
2001	75	45	30	7	13	12	2	11
2002	176	54	122	7	8	9	8	22
2003	222	49	173	4	16	8	7	14
2004	257	57	200	8	15	6	3	25
2005	308	69	239	2	16	14	8	29
2006	296	55	241	6	14	10	4	21
2007	235	31	204	2	5	5	1	18
2008	295	39	256	2	7	7	5	18
2009	298	42	256	1	11	5	3	22
2010	311	49	262	3	14	9	4	19
2011	295	47	248	2	8	6	8	23
2012	264	34	230	1	7	9	4	13
2013	279	27	252	1	6	3	5	12

Quelle: Statistisches Landesamt Rheinland-Pfalz

**5. Betriebe und Beschäftigte im verarbeitenden Gewerbe Ludwigshafens
(Betriebe von Unternehmen mit 20 bzw. 50 und mehr Beschäftigten¹⁾)**

Jahresende bzw. Jahr insges.	Verarbeitendes Gewerbe insgesamt	Chemische Industrie	Maschinen- bau	Büromaschinen, DV-Geräte, Optik	Metall- erzeugung/ -erzeugnisse	Bergbau, sonst. verarb. Gewerbe
------------------------------------	----------------------------------------	------------------------	-------------------	---------------------------------------	---------------------------------------	---------------------------------------

a) Betriebe

1998 ²⁾	64	12	6	12	7	27
1999	60	12	6	10	7	25
2000	63	14	7	10	7	25
2001	63	15	7	9	9	23
2002	62	15	6	9	8	24
2003	57	12	6	7	9	23
2004	56	12	6	7	10	21
2005	54	12	6	6	10	20
2006	51	12	6	5	8	20
2007 ¹⁾	30	11	3	2	5	9
2008 ¹⁾	29	11	3	2	5	8
2009 ¹⁾	27	9	2	1	2	13
2010 ¹⁾	27	9	3	1	2	12
2011 ¹⁾	26	8	3	1	2	12
2012 ¹⁾	27	8	3	1	2	13
2013 ¹⁾	27	8	3	1	2	13

b) Beschäftigte

1998 ²⁾	53.384	48.072	821	1.530 ²⁾	931	2.030
1999	52.039	47.028	815	1.438	876	1.882
2000	50.143	45.082	894	1.508	851	1.808
2001	47.663	42.981	892	1.114	956	1.720
2002	47.125	42.477	1.133	1.040	850	1.625
2003	45.253	41.085	965	917	807	1.479
2004	43.219	39.117	772	901	939	1.490
2005	41.786	37.922	755	843	855	1.411
2006	40.634	. ³⁾	738	798	789	. ³⁾
2007 ¹⁾	39.702	. ³⁾	682	. ³⁾	713	. ³⁾
2008 ¹⁾	39.549	. ³⁾	480	. ³⁾	742	. ³⁾
2009 ¹⁾	38.770	. ³⁾	. ³⁾	. ³⁾	. ³⁾	. ³⁾
2010 ¹⁾	39.286	. ³⁾	. ³⁾	. ³⁾	. ³⁾	. ³⁾
2011 ¹⁾	40.211	. ³⁾	1.209	. ³⁾	. ³⁾	. ³⁾
2012 ¹⁾	41.550	. ³⁾	1.211	. ³⁾	. ³⁾	. ³⁾
2013 ¹⁾	42.100	. ³⁾	1.223	. ³⁾	. ³⁾	. ³⁾

1) Ab 2007 sind nur noch für Betriebe mit 50 und mehr tätigen Personen monatliche Erhebungen vorgesehen.

2) Ab 1998 wurde der Berichtskreis um eine größere Anzahl von Betrieben aktualisiert. Deshalb sind die Ergebnisse mit den Vorjahreswerten nur bedingt vergleichbar.

3) Vom Statistischen Landesamt aus Datenschutzgründen nicht veröffentlicht.

Quelle: Statistisches Landesamt Rheinland-Pfalz

**6. Betriebe, Beschäftigte und geleistete Arbeitsstunden im verarbeitenden Gewerbe
(Betriebe von Unternehmen mit 20 bzw. 50 und mehr Beschäftigten)**

Jahr	Betriebe 1)	Beschäftigte 1)	Geleistete Arbeits- stunden ⁴⁾
	Anzahl		1.000
1978	79	63.673	58.850
1979	80	64.141	57.796
1980	78	63.470	57.052
1981	77	63.214	55.760
1982	76	61.663	54.845
1983	71	60.049	53.654
1984	70	60.760	53.169
1985	66	61.854	52.718
1986	64	62.847	52.804
1987	65	63.498	52.523
1988	66	63.634	52.378
1989	67	65.222	50.920
1990	70	66.407	50.216
1991	70	65.500	48.465
1992	69	62.061	46.441
1993	71	59.894	43.145
1994	67	57.047	40.499
1995 ²⁾	56	56.310	38.650
1996	55	54.673	37.660
1997	56	54.318	37.230
1998 ³⁾	64	53.384	36.110
1999	60	52.039	35.367
2000	63	50.143	33.259
2001	63	47.663	31.785
2002	62	47.125	31.065
2003	57	45.253	34.031 ⁵⁾
2004	56	43.219	66.119
2005	54	41.786	63.501
2006	51	40.634	60.616
2007 ⁶⁾	30	39.702	58.723
2008 ⁶⁾	29	39.549	58.269
2009 ⁶⁾	27	38.770	56.526
2010 ⁶⁾	27	39.286	57.598
2011 ⁶⁾	26	40.211	61.034
2012 ⁶⁾	27	41.550	61.055
2013 ⁶⁾	27	42.100	59.784

1) Stand jeweils Dezember

2) Die Daten sind wegen der Umstellung auf die EU-Systematiken ab 1995 mit den Vorjahren nicht mehr vergleichbar.

3) Ab 1998 wurde der Berichtskreis um eine größere Anzahl von Betrieben aktualisiert. Deshalb sind die Ergebnisse mit den Vorjahreswerten nur bedingt vergleichbar.

4) Bis 2002 tatsächlich geleistete Arbeiterstunden. Ab 2003 tatsächlich geleistete Stunden aller tätigen Personen (Lohn- und Gehaltsempfänger).

5) Die Daten liegen nur für das 2. Halbjahr vor und sind mit den Vorjahren nicht mehr vergleichbar.

6) Ab 2007 sind nur noch für Betriebe mit 50 und mehr tätigen Personen monatliche Erhebungen vorgesehen.

Quelle: Statistisches Landesamt Rheinland-Pfalz

**7. Betriebe, Beschäftigte und Anlageinvestitionen im verarbeitenden Gewerbe
(Betriebe von Unternehmen mit 20 bzw. 50 und mehr Beschäftigten)**

Jahr	Betriebe	Beschäftigte	Maschinen und maschinelle Anlagen
	Ende September		1000 Euro
1977	76	64.906	379.731
1978	77	64.153	405.791
1979	76	64.613	420.058
1980	78	64.245	390.316
1981	76	63.562	386.922
1982	71	62.304	345.678
1983	68	60.833	293.844
1984	71	61.144	352.567
1985	60	61.834	412.535
1986	65	63.319	.
1987	63	63.242	.
1988	62	64.428	603.012
1989	63	65.177	712.694
1990	70	66.856	773.866
1991	67	66.287	678.800
1992	67	63.677	496.155
1993	67	60.542	364.444
1994	63	57.872	326.913
1995	56	56.825	432.017
1996	55	55.210	478.994
1997 ¹⁾	64	55.107	471.220
1998	61	53.553	578.019
1999	59	52.738	517.949
2000	61	51.226	621.320
2001	62	48.320	529.647
2002	60	47.760	539.802
2003	55	45.814	501.717
2004	54	43.713	294.278
2005	50	42.032	260.893
2006	49	40.884	.
2007	51	40.353	.
2008	49	40.271	479.270
2009	44	39.238	.
2010	46	38.892	307.751
2011	44	40.727	378.797
2012	42	41.816	.

1) Ab 1997 wurde der Berichtskreis um eine größere Anzahl von Betrieben aktualisiert. Deshalb sind die Ergebnisse mit den Vorjahreswerten nur bedingt vergleichbar.

Quelle: Statistisches Landesamt Rheinland-Pfalz

8. Handwerksunternehmen, tätige Personen und Umsatz 2010 und 2011

Jahr	Handwerksunternehmen/ Art des Handwerks			Tätige Personen insgesamt am 31.12.			sozialversicherungspflichtig Beschäftigte 31.12.		
				insges.	davon im zulas- sungspflichtigen/- freien Handwerk		insges.	davon im zulas- sungspflichtigen/- freien Handwerk	
	insges.	zulas- sungs- pflichtig	zulas- sungs- frei		insges.	zulas- sungs- pflichtig		zulas- sungs- frei	
	Anzahl								
2010	805	606	199	9.789	6.623	3.166	7.310	5.268	2.042
2011	804	599	205	10.811	7.697	3.114	8.258	6.218	2.040

Jahr	geringfügig entlohnt			Umsatz		
	insges.	davon im zulas- sungspflichtigen/- freien Handwerk		insges.	davon im zulas- sungspflichtigen/- freien Handwerk	
		zulas- sungs- pflichtig	zulas- sungs- frei		zulas- sungs- pflichtig	zulas- sungs- frei
	Anzahl			Tsd. EUR		
2010	1.636	723	913	888.068	794.654	93.414
2011	1.712	856	856	851.902	765.112	86.790

Quelle: Statistische Ämter des Bundes und der Länder

9. Im Unternehmensregister erfasste Betriebe¹⁾ nach Wirtschaftsabschnitten (WZ 2008)

Stichtag	Insgesamt	Bergbau u. Gewinnung v. Steinen und Erden	Verarbeitendes Gewerbe	Energieversorgung	Wasserversorgung	Baugewerbe
31.12.2006	6163	5	401	7	18	655
31.12.2007	5984	4	365	10	16	650
31.12.2008	6138	4	355	12	18	691
31.12.2009	6034	4	338	13	19	658
31.12.2010	6143	4	318	16	18	682
31.12.2011	6014	3	306	23	15	683

Stichtag	Handel, Instandh. u. Rep. v. Kfz	Verkehr und Lagerei	Gastgewerbe	Information u. Kommunikation	Erbringung v. Finanz- u. Versicherungsleistungen	Grundstücks- und Wohnungswesen
31.12.2006	1298	310	592	202	103	478
31.12.2007	1223	294	540	212	109	450
31.12.2008	1238	306	556	207	113	466
31.12.2009	1200	313	559	193	101	450
31.12.2010	1210	333	583	207	109	463
31.12.2011	1171	320	543	186	105	467

Stichtag	freiberufl., wissenschaftl. u. techn. Dienstleistungen	sonst. wirtschaftliche Dienstleistungen	Erziehung und Unterricht	Gesundheits- und Sozialwesen	Kunst, Unterhaltung und Erholung	Erbringung von sonst. Dienstleistungen
31.12.2006	645	317	164	431	158	379
31.12.2007	620	309	173	423	153	358
31.12.2008	687	338	176	445	161	365
31.12.2009	672	363	184	439	163	365
31.12.2010	684	363	176	457	144	376
31.12.2011	675	380	172	457	140	368

Quelle: Statistische Ämter des Bundes und der Länder, 2014

¹⁾ nur Betriebe mit mindestens einem sozialversicherungspflichtig Beschäftigten und / oder Eintrag in die Handwerkerrolle bzw. ins Handelsregister (ohne Landwirtschaft, öffentliche Verwaltung, Privathaushalte und ohne extraterritoriale Organisationen und Körperschaften)

10. Im Unternehmensregister erfasste Betriebe¹⁾ nach Beschäftigungsgrößenklassen

Stichtag	im Unternehmensregister eingetragene Betriebe insgesamt	davon: Betriebe mit ... bis unter ... sozialversicherungspflichtig Beschäftigten			
		0 bis 10	10 bis 50	50 bis 250	250 und mehr
31.12.2006	6.163	5.493	496	146	28
31.12.2007	5.909	5.218	509	151	31
31.12.2008	6.138	5.430	528	154	26
31.12.2009	6.034	5.313	543	150	28
31.12.2010	6.143	5.392	557	164	30
31.12.2011	6.014	5.238	572	174	30

Quelle: Statistische Ämter des Bundes und der Länder, 2014

¹⁾ nur Betriebe mit mindestens einem sozialversicherungspflichtig Beschäftigten und / oder Eintrag in die Handwerkerrolle bzw. ins Handelsregister (ohne Landwirtschaft, öffentliche Verwaltung, Privathaushalte und ohne exterritoriale Organisationen und Körperschaften)

11. Gewerbebeanmeldungen und –abmeldungen 2000 - 2013

Jahr	Gewerbebeanmeldungen	Gewerbebeanmeldungen				Gewerbeabmeldungen	Gewerbeabmeldungen			
		Neuerrichtungen		Zuzüge	Übernahmen		Aufgaben		Fortzüge	Übergaben
		Neuerrichtungen	Betriebsgründungen				Aufgaben	Betriebsaufgaben		
Anzahl										
2000	1.480	--	--	--	--	1.278	--	--	--	--
2001	1.345	1.056	--	52	237	1.214	930	--	54	230
2002	1.424	1.061	--	80	283	966	727	--	35	204
2003	1.367	1.171	--	38	158	1.329	1.063	--	97	169
2004	1.744	1.499	--	43	202	1.369	1.077	--	116	176
2005	1.685	1.446	--	61	178	1.297	1.069	--	114	114
2006	1.734	1.490	--	98	146	1.582	1.388	--	107	87
2007 ¹⁾	1.593	1.395	--	104	94	1.450	1.264	--	107	79
2008	1.596	1.401	178	83	112	1.549	1.362	177	111	76
2009	1.734	1.504	252	87	143	1.653	1.448	225	113	92
2010	1.983	1.770	357	123	90	1.579	1.412	257	95	72
2011	1.743	1.588	362	90	65	1.711	1.488	233	175	48
2012	1.574	1.376	434	130	68	1.467	1.303	242	118	46
2013	1.352	1.184	348	98	70	1.921	1.740	399	137	44

-- Keine Angaben verfügbar

Quelle: Regionaldatenbank der Statistischen Ämter des Bundes und der Länder

12. Beherbergungsbetriebe und Bettenkapazität 1970 - 2013

Jahr	Betriebe					Betten				
	ins- gesamt	Hotels	Pen- sionen	Gast- höfe	Son- stige	ins- gesamt	Hotels	Pen- sionen	Gast- höfe	Son- stige ¹⁾
1970	23	6	3	14	-	667	332	56	279	-
1975	23	9	6	8	-	1.186	916	109	161	-
1980	22	9	7	6	-	1.212	956	140	116	-
1981	19	9	5	5	-	1.179	956	117	106	-
1982	17	9	3	5	-	1.133	956	71	106	-
1983	18	9	5	4	-	1.265	1.055	93	117	-
1984	21	8	5	4	4	1.443	1.121	86	114	122
1985	21	8	4	5	4	1.462	1.145	77	125	115
1986	25	8	4	6	7	1.497	1.156	77	125	139
1987	27	8	4	7	8	1.590	1.156	75	146	213
1988	28	9	4	7	8	1.697	1.252	87	145	213
1989	28	9	4	7	8	1.737	1.292	87	145	213
1990	27	9	4	7	7	1.708	1.302	82	120	204
1991	24	9	4	8	3	1.579	1.262	83	125	109
1992	26	9	5	9	3	1.577	1.217	100	151	109
1993	26	9	5	9	3	1.530	1.162	100	151	117
1994	25	9	3	10	3	1.597	1.246	73	170	108
1995	26	9	3	10	4	1.671	1.294	73	188	116
1996	25	9	3	9	4	1.866	1.504	72	174	116
1997	27	9	3	10	5	1.886	1.504	72	195	115
1998	30	10	5	9	6	2.015	1.531	104	184	196
1999	29	10	4	9	6	2.002	1.569	92	178	163
2000	28	10	4	9	5	1.994	1.569	92	178	155
2001	28	10	4	9	5	1.993	1.569	92	178	154
2002	28	11	4	8	5	1.994	1.588	92	159	155
2003	27	11	4	8	4	1.991	1.600	92	159	140
2004	25	11	5	5	4	1.977	1.603	118	106	150
2005	26	11	4	6	5	1.961	1.588	100	113	160
2006	24	11	4	4	5	1.918	1.575	100	83	160
2007	26	11	4	6	5	1.945	1.584	84	109	168
2008	27	11	5	6	5	1.921	1.488	159	105	169
2009	26	11	5	6	4	1.930	1.517	150	111	152
2010	26	11	5	6	4	1.907	1.496	150	109	152
2011	26	11	5	6	4	1.840	1.435	145	108	152
2012	28	11	6	7	4	2.016	1.534	209	121	152
2013	28	11	7	7	3	1.927	1.448	221	116	142

1) Sonstige Quartiere ab 1984 einbezogen, darunter Pesch-Haus, zeitw eise Jugendgästehaus der Stadt sowie Privatquartiere mit weniger als 9 Betten

Quelle: Statistisches Landesamt Rheinland-Pfalz

13. Angekommene Gäste und Übernachtungen in Beherbergungsbetrieben

Jahr	Angekommene Gäste					Übernachtungen				
	ins- gesamt	Hotels	Pen- sionen ¹⁾	Gast- höfe ²⁾	Son- stige ¹⁾³⁾	ins- gesamt	Hotels	Pen- sionen ¹⁾	Gast- höfe ²⁾	Son- stige ¹⁾³⁾
1970	39.314	25.694	4.459	9.161	.	107.141	64.742	8.769	33.630	.
1975	96.540	90.198	2.980	3.362	.	178.501	149.158	13.301	16.042	.
1980	90.427	83.779	4.649	1.999	.	189.853	164.819	13.762	11.272	.
1981	105.402	98.874	4.293	2.235	.	183.976	158.832	13.470	11.674	.
1982	107.254	100.998	3.841	2.415	.	179.923	160.317	8.819	10.787	.
1983	113.732	108.530	3.032	2.170	.	176.353	158.902	7.142	10.309	.
1984	130.181	119.065	1.841	2.595	6.680	202.735	174.584	6.428	10.382	11.341
1985	119.834	106.077	1.985	3.573	8.199	203.533	168.806	7.594	10.684	16.449
1986	102.713	90.036	1.659	3.162	7.856	189.298	150.900	9.254	10.553	18.591
1987	109.703	95.450	1.466	3.808	8.979	201.260	154.853	8.880	14.866	22.661
1988	112.228	95.923	2.272	3.605	10.428	218.838	166.295	11.167	15.140	26.236
1989	126.415	110.345	1.852	3.876	10.342	241.667	190.482	10.756	14.748	25.681
1990	144.451	132.302	1.655	2.740	7.754	259.438	213.777	13.321	13.953	18.387
1991	137.738	124.010	2.359	2.766	8.603	254.379	209.281	14.746	12.123	18.229
1992	134.088	121.587	2.349	3.279	6.873	241.737	198.043	12.867	15.609	15.218
1993	110.193	97.935	2.404	2.811	7.043	201.627	160.630	10.938	15.195	14.864
1994	108.929	97.389	2.000	2.715	6.825	185.402	146.971	8.404	13.639	16.388
1995	100.695	90.896	1.562	3.249	4.988	187.681	152.350	7.290	15.295	12.746
1996	93.192	78.271	1.927	3.264	9.730	189.176	151.769	7.921	13.218	16.268
1997	87.166	75.719	1.913	3.117	6.417	191.833	159.211	8.000	11.789	12.833
1998	89.761	76.789	1.990	3.424	7.558	189.665	152.037	8.000	13.582	16.046
1999	105.077	91.376	2.261	3.935	7.505	215.264	172.347	7.971	16.520	18.426
2000	110.426	96.520	2.503	4.489	6.914	217.421	177.288	7.328	17.202	15.603
2001	105.945	92.114	3.518	4.720	5.593	212.083	170.658	9.569	16.501	15.355
2002	107.104	94.463	3.309	3.351	5.981	208.540	171.199	9.000	11.729	16.612
2003	112.426	99.223	3.330	3.158	6.715	216.230	178.603	9.000	13.395	15.232
2004	117.543	106.404	3.754	1.612	5.773	216.434	182.854	10.655	8.708	14.217
2005	123.530	112.033	2.548	2.559	6.390	215.724	182.854	7.438	9.261	16.171
2006	115.642	103.036	2.959	2.805	6.842	225.499	185.146	8.581	10.539	21.233
2007	127.831	113.563	4.132	⁴⁾	⁴⁾	246.023	199.556	⁴⁾	15.913	⁴⁾
2008	132.733	120.238	3.430	⁴⁾	⁴⁾	245.252	205.658	9.481	12.980	17.133
2009	122.574	109.119	⁴⁾	4.643	⁴⁾	208.509	175.926	7.989	9.991	14.603
2010	109.483	95.131	2.687	4.999	6.666	202.215	169.566	8.261	10.987	13.401
2011	127.783	111.908	3.719	⁴⁾	⁴⁾	233.710	197.437	⁴⁾	⁴⁾	⁴⁾
2012	129.797	111.599	7.052	3.866	7.280	243.937	189.604	27.202	13.562	27.131
2013	128.105	110.293	7.004	3.927	6.881	253.039	194.538	27.411	14.647	31.090

1) 1997, 1998, 2002 und 2003: Pensionen und Sonstige geschätzt; 2006 angekommene Gäste bei Pensionen und Sonstige geschätzt

2) Ein Betrieb, der bisher den Gasthöfen zugeordnet war, wird ab 2002 in der Kategorie Hotels geführt

3) Sonstige Quartiere ab 1984 einbezogen, darunter Pesch-Haus, zeitweise Jugendgästehaus der Stadt sowie Privatquartiere mit weniger als 9 Betten

4) Daten sind lt. Statistischem Landesamt geheim.

Quelle: Statistisches Landesamt Rheinland-Pfalz

14. Angekommene Gäste und Übernachtungen nach der Staatsangehörigkeit der Gäste

Jahr	Angekommene Gäste			Übernachtungen					
	Ins- gesamt	Deutsche	Ausländer	Ins- gesamt	Deutsche	Ausländer			
						Insgesamt	USA + Kanada	Groß- britannien	Niederlande + Belgien
1985	125.834	65.885	59.949	203.533	119.581	83.952	27.710	11.248	9.073
1990	144.451	83.530	60.921	259.438	163.318	96.120	18.031	10.688	7.841
1995	100.695	68.860	31.835	187.681	129.101	58.580	10.472	8.164	3.482
1996	93.192	66.911	26.281	189.176	136.545	52.631	11.192	4.352	5.909
1997	87.166	65.349	21.817	191.833	137.614	54.219	14.326	4.839	5.629
1998	89.761	63.811	25.950	189.665	137.957	51.708	9.650	3.966	4.937
1999	105.077	68.337	36.740	215.264	152.295	62.969	11.983	4.781	6.192
2000	110.426	70.194	40.232	217.421	145.753	71.668	10.212	7.220	8.417
2001	105.945	70.261	35.684	212.083	147.252	64.831	4.372	9.366	7.597
2002	107.104	71.511	35.593	208.540	147.294	61.246	2.995	5.588	7.656
2003	112.426	76.322	36.104	216.230	157.417	58.813	6.084	5.960	6.236
2004	117.543	74.088	43.455	216.434	151.191	65.243	8.800 ¹⁾	8.744	5.688
2005	123.530	82.796	40.734	215.724	154.024	61.700	7.864 ¹⁾	³⁾	5.265
2006	115.642	82.341	33.301	225.499	165.216	60.283	5.977 ¹⁾	³⁾	6.399
2007	127.831	94.687	33.144	246.023	190.883	55.140	5.198 ¹⁾	9.867	6.478
2008	132.986	86.942	46.044	246.079	173.298	72.781	5.465 ¹⁾	9.280	6.273
2009	122.574	86.199	36.375	208.509	154.954	53.555	7.094 ¹⁾	6.311	5.488
2010	109.483	81.621	27.862	202.215	157.536	44.679	³⁾	³⁾	³⁾
2011	127.783	92.215	35.568	233.710	177.003	56.707	7.038 ¹⁾	5.444	6.893
2012	129.797	94.737	35.060	243.937	183.985	59.952	8.828	3.429	6.166
2013	128.105	93.220	34.885	253.039	188.501	64.538	8.523	2.978	6.767

Jahr	Frank- reich	Öster- reich	Italien	Türkei	Griechen- land	Skandi- navien	Polen + Tschechien ²⁾	Japan	Übriges Asien
1985	3.161	2.222	2.413	206	3.798	4.455	845	1.842	3.903
1990	4.412	3.409	4.680	2.659	4.000	4.173	3.759	6.088	6.052
1995	2.042	702	2.394	1.140	4.290	1.974	2.185	1.809	5.305
1996	2.334	888	2.466	995	2.915	1.662	2.625	770	7.060
1997	2.752	893	2.303	1.416	2.428	1.760	2.850	1.498	4.418
1998	3.225	881	2.075	1.565	2.124	2.437	2.132	3.451	3.472
1999	3.377	1.372	3.202	1.617	2.289	2.431	3.600	3.532	3.665
2000	2.884	1.629	3.693	2.164	2.500	2.127	3.532	5.428	6.198
2001	3.260	2.178	3.505	2.502	2.509	1.303	2.812	2.457	5.139
2002	3.093	1.333	3.579	1.528	2.810	2.265	2.997	1.431	7.779
2003	2.836	1.254	2.583	1.122	1.866	1.655	3.323	2.446	8.338
2004	2.657	1.453	2.783	659	1.335	³⁾	3.406	³⁾	³⁾
2005	2.750	1.879	³⁾	³⁾	³⁾	³⁾	³⁾	³⁾	³⁾
2006	2.737	1.046	³⁾	³⁾	³⁾	³⁾	³⁾	³⁾	³⁾
2007	2.656	1.199	³⁾	³⁾	³⁾	³⁾	³⁾	³⁾	³⁾
2008	2.742	972	³⁾	³⁾	³⁾	³⁾	³⁾	6.392	³⁾
2009	2.614	984	³⁾	³⁾	³⁾	³⁾	³⁾	³⁾	³⁾
2010	2.556	995	1.480	428	393	³⁾	³⁾	³⁾	³⁾
2011	2.561	1.407	2.171	503	488	³⁾	³⁾	³⁾	³⁾
2012	2.394	1.402	2.163	508	556	1.765	2.769	8.532	6.353
2013	2.485	1.440	2.379	519	673	1.221	2.422	8.954	5.971

1) nur USA 2) ab 1994 ohne Slowakei 3) Daten sind lt. Statistischem Landesamt geheim

Quelle: Statistisches Landesamt Rheinland-Pfalz

X Einzelhandel

	Seite
1. Anzahl und Verkaufsflächen der Lebensmittelgeschäfte nach Größenklassen in Ludwigshafen 1993 - 2013	141/142
2. Entwicklung der Einzelhandelbetriebe und der Verkaufsflächen nach Warengruppen in den Stadtteilen	143/144
3. Geschäfte und Flächen des periodischen und aperiodischen Bedarfs in den Stadtteilen 2013	145
4. Geschäfte und Flächen des periodischen und aperiodischen Bedarfs in den zentralen Versorgungsbereichen 2013	146/147
5. Grundversorgung nach Stadtteilen 2013	148
6. Anzahl und Verkaufsflächen der Lebensmittelgeschäfte nach Größenklassen in Ludwigshafen 1993 - 2013	148
7. Anzahl von Bäckern und Metzgern in Ludwigshafen	149/150
8. Apotheken in Ludwigshafen 1993 - 2013	150
9. Drogerien in Ludwigshafen 1993 - 2013	151
10. Entwicklung der Drogerien seit 1993, unter besonderer Beachtung der Schlecker-Filialen	151
11. Verkäufer auf den Wochenmärkten nach Warenarten 1971 – 2011	152/153
12. Qualitätsstufen im Einzelhandel, Textilien, Schuhe und Fachhandel, Innenstadt 2007 - 2013	154
12.a Qualitätsstufen im Einzelhandel, Fachhandel, Innenstadt 2007 - 2013 (Grafik)	154
12.b Qualitätsstufen im Einzelhandel, Textilien und Schuhe, Innenstadt 2007 - 2013 (Grafik)	155
13. Passantenzählung in der Adventszeit 2010 - 2014	155
14. Entwicklung des Passantenaufkommens in der Fußgängerzone 1978 - 2013	156

**1. Anzahl der Betriebe und Verkaufsflächen im Einzelhandel
nach Stadtteilen¹⁾, 1993 und 2001 – 2013**

a) Einzelhandelsbetriebe

Stadt- teil	1993	2001	2002	2003	2004	2005	2006
Mitte	335	319	309	313	297	297	288
Süd	109	132	122	112	113	110	105
Nord/Hemshof	111	115	98	99	94	86	89
West	26	32	28	32	31	31	34
Friesenheim	106	108	104	110	128	120	119
Oppau	82	85	79	79	81	85	82
Edigheim	39	48	48	47	46	45	42
Pfingstweide	17	23	21	19	17	16	17
Oggersheim	137	177	168	174	165	180	165
Ruchheim	21	30	28	27	28	28	26
Gartenstadt	71	71	68	73	70	72	65
Maudach	24	31	31	28	29	27	25
Mundenheim	87	110	104	98	90	91	93
Rheingönheim	45	69	63	57	59	58	63
Ludwigshafen	1.210	1.350	1.271	1.268	1.248	1.246	1.213

Stadt- teil	2007	2008	2009	2010	2011	2012	2013
Mitte	291	289	279	355	351	343	336
Süd	105	101	95	79	88	87	79
Nord/Hemshof	87	86	90	85	84	77	73
West	35	36	34	33	27	28	28
Friesenheim	111	116	108	98	107	101	101
Oppau	82	79	76	71	69	63	60
Edigheim	40	39	36	34	32	31	30
Pfingstweide	16	19	19	18	20	19	17
Oggersheim	164	165	163	161	159	155	153
Ruchheim	26	26	27	26	26	24	23
Gartenstadt	62	64	62	60	58	56	52
Maudach	24	25	27	26	24	20	20
Mundenheim	91	87	83	80	75	72	70
Rheingönheim	65	56	55	51	45	40	38
Ludwigshafen	1.199	1.188	1.154	1.177	1.165	1.116	1.080

1) ohne Einzelhandel mit KFZ, Kraft- und Schmierstoffen, Gas-, Wasser- und Elektroinstallation

**noch 1. Anzahl der Betriebe und Verkaufsflächen im Einzelhandel
nach Stadtteilen¹⁾ 1993 und 2001 - 2013**

b) Verkaufsfläche

Stadtteil	1993	2001	2002	2003	2004	2005	2006
Mitte	76.274	73.968	67.873	67.733	66.023	65.682	68.497
Süd	11.371	24.616	24.603	23.928	24.770	23.393	21.969
Nord/Hemshof	6.555	7.056	6.846	6.881	6.651	6.246	6.621
West	1.385	2.154	2.451	2.561	2.601	2.666	3.339
Friesenheim	12.912	24.007	24.971	25.923	36.343	36.241	38.393
Oppau	6.490	8.004	7.284	9.301	9.097	9.051	8.663
Edigheim	2.325	3.120	3.195	3.135	3.085	2.890	4.845
Pfingstweide	1.475	2.891	2.449	1.856	2.236	2.181	2.774
Oggersheim	25.959	66.157	69.168	103.209	98.574	111.007	105.467
Ruchheim	1.880	6.889	6.634	6.524	6.554	6.252	5.957
Gartenstadt	5.175	6.102	7.267	7.662	7.247	7.632	7.232
Maudach	1.720	2.727	2.360	2.240	2.265	2.842	2.777
Mundenheim	7.403	12.599	10.439	10.199	10.442	11.059	11.579
Rheingönheim	14.795	16.181	15.571	15.876	13.931	13.876	15.196
Ludwigshafen	175.719	256.471	251.111	287.028	289.819	301.018	303.309

Stadtteil	2007	2008	2009	2010	2011	2012	2013
Mitte	67.233	66.055	67.276	83.336	84.106	84.078	77.961
Süd	24.761	23.845	23.986	21.666	23.748	23.537	23.271
Nord/Hemshof	6.625	6.500	6.774	6.029	6.044	5.410	6.070
West	3.439	3.454	3.324	3.309	3.094	3.104	3.079
Friesenheim	31.987	36.149	35.484	34.914	36.305	35.070	35.125
Oppau	8.900	8.735	8.735	8.630	8.731	8.012	7.642
Edigheim	4.965	4.925	4.775	4.863	4.668	4.330	4.275
Pfingstweide	2.744	2.794	2.794	2.769	3.620	3.500	2.854
Oggersheim	105.812	106.279	108.433	107.875	107.750	108.342	107.050
Ruchheim	5.867	5.597	5.632	5.512	5.452	5.222	4.687
Gartenstadt	6.787	7.357	7.137	6.617	7.002	6.492	5.777
Maudach	2.752	2.882	2.942	2.722	2.472	2.417	2.417
Mundenheim	11.579	11.391	10.666	12.056	11.841	11.486	11.586
Rheingönheim	16.311	9.457	9.432	9.262	9.002	7.824	5.620
Ludwigshafen	299.762	295.420	297.390	309.560	313.835	308.824	297.414

1) ohne Einzelhandel mit KFZ, Kraft- und Schmierstoffen, Gas-, Wasser- und Elektroinstallation

**2. Entwicklung der Einzelhandelbetriebe und der Verkaufsflächen
nach Warengruppen in den Stadtteilen**

a) Betriebe

Stadt- teil	Nahrungs- und Genussmittel				Bekleidung, Schuhe, Lederwaren				Kiosk, Tankstellenmarkt				Haushaltsartikel u. Wohnbedarf			
	1993	2001	2012	2013	1993	2001	2012	2013	1993	2001	2012	2013	1993	2001	2012	2013
Mitte	70	62	64	63	87	73	110	108	9	14	13	13	16	15	17	17
Süd	43	48	27	26	11	10	4	5	12	12	10	9	5	8	9	5
Nord/Hemshof	48	40	27	27	17	18	7	7	9	12	8	9	5	7	5	5
West	10	11	7	6	-	-	3	3	9	9	4	5	-	1	-	-
Friesenheim	45	41	31	30	6	4	8	8	15	15	13	12	2	5	7	8
Oppau	34	32	21	21	11	6	5	4	7	6	5	5	3	4	3	3
Edigheim	16	17	12	12	5	3	1	1	2	3	2	2	1	1	-	-
Pfingstweide	8	9	6	4	1	2	2	2	3	3	1	1	-	-	-	-
Oggersheim	52	62	37	36	12	11	11	11	11	11	13	11	10	18	14	14
Ruchheim	7	12	10	10	2	2	-	-	-	-	1	1	1	4	3	2
Gartenstadt	39	25	17	15	5	8	4	4	8	10	8	8	1	2	4	4
Maudach	11	13	10	10	2	3	1	1	2	3	1	1	1	1	-	-
Mundenheim	36	31	21	21	14	8	4	2	6	20	8	8	3	6	3	3
Rheingönheim	17	18	16	16	6	9	2	1	4	7	3	3	2	6	5	4
insgesamt	436	421	306	297	179	157	162	157	97	125	90	88	50	78	70	65

Stadt- teil	techn. Erzeugnisse, Musikinstrumente				Papier, Büromaschinen, Druckerzeugnisse				kosmet. Erzeugnisse, medizin. Artikel				sonstiger Einzelhandel (Bau- markt, Foto, Schmuck, Blumen)			
	1993	2001	2012	2013	1993	2001	2012	2013	1993	2001	2012	2013	1993	2001	2012	2013
Mitte	21	22	26	26	24	15	13	13	14	16	13	13	94	102	87	83
Süd	7	6	5	5	2	6	3	3	8	10	6	6	21	32	23	20
Nord/Hemshof	6	8	10	8	5	3	3	2	8	7	4	4	13	20	13	11
West	2	2	2	2	-	-	1	1	1	1	1	1	4	8	10	10
Friesenheim	2	3	6	6	5	6	5	5	11	10	6	6	20	24	25	26
Oppau	2	4	3	2	1	3	4	3	9	9	4	4	15	21	18	18
Edigheim	1	3	2	2	2	4	1	2	3	4	3	3	9	13	10	8
Pfingstweide	-	-	-	-	1	2	1	1	3	3	3	3	1	4	6	6
Oggersheim	4	9	18	19	7	8	9	9	10	11	9	10	31	47	44	43
Ruchheim	-	1	1	1	3	1	-	-	1	2	1	1	7	8	8	8
Gartenstadt	4	3	2	2	2	4	5	5	5	6	6	5	7	13	10	9
Maudach	2	3	1	1	1	1	2	2	2	3	2	2	3	4	3	3
Mundenheim	5	8	4	4	5	4	3	3	5	6	4	4	13	27	25	25
Rheingönheim	2	2	-	-	3	4	1	1	3	4	2	3	8	18	11	10
insgesamt	58	74	80	78	61	61	51	50	83	92	64	65	246	341	293	280

**noch 2. Entwicklung der Einzelhandelbetriebe und der Verkaufsflächen nach
Warengruppen in den Stadtteilen**

b) Verkaufsfläche

Stadt- teil	Nahrungs- und Genussmittel				Bekleidung, Schuhe, Lederwaren				Kiosk, Tankstellenmarkt				Haushaltsartikel u. Wohnbedarf			
	1993	2001	2012	2013	1993	2001	2012	2013	1993	2001	2012	2013	1993	2001	2012	2013
Mitte	6.164	7.153	9.451	9.173	20.825	22.035	38.390	38.304	135	260	460	460	9.595	5.945	5.851	4.351
Süd	4.894	9.345	10.951	10.926	892	2.320	1.835	2.349	160	200	255	235	1.200	2.610	1.930	1.405
Nord/Hemshof	2.795	3.016	2.315	2.290	1.130	1.185	430	410	125	225	275	395	470	560	340	340
West	910	1.474	1.491	1.451	-	-	618	618	130	120	90	105	-	50	-	-
Friesenheim	3.799	4.792	9.502	9.462	340	280	435	435	250	265	370	355	325	375	9.695	9.785
Oppau	2.480	2.789	3.673	3.668	665	450	680	445	90	125	120	120	965	1.230	1.480	1.480
Edigheim	1.025	1.185	3.250	3.250	320	250	115	115	25	100	75	75	140	140	-	-
Pfingstweide	910	1.981	1.602	956	80	130	663	663	45	65	10	10	-	-	-	-
Oggersheim	8.006	9.771	15.907	14.639	740	850	2.132	1.992	190	230	365	335	5.765	19.110	21.955	21.696
Ruchheim	700	1.624	954	954	350	430	-	-	-	-	25	25	40	3.483	1.144	459
Gartenstadt	3.570	2.882	2.767	2.622	375	535	220	220	110	185	230	230	70	110	645	645
Maudach	870	1.842	1.642	1.642	105	100	75	75	35	60	25	25	70	40	-	-
Mundenheim	2.898	5.019	5.794	6.024	1.705	645	795	630	90	415	240	240	280	865	2.100	2.100
Rheingönheim	4.235	4.927	5.119	2.985	865	1.145	840	590	75	155	105	105	110	420	610	580
insgesamt	43.256	57.800	74.418	70.042	28.392	30.355	47.228	46.846	1.460	2.405	2.645	2.715	19.030	34.938	45.750	42.841

Stadt- teil	techn. Erzeugnisse, Musikinstrumente				Papier, Büromaschinen, Druckerzeugnisse,				kosmet. Erzeugnisse, medizin. Artikel				sonstiger Einzelhandel (Bau- markt, Foto, Schmuck, Blumen)			
	1993	2001	2012	2013	1993	2001	2012	2013	1993	2001	2012	2013	1993	2001	2012	2013
Mitte	3.285	2.755	5.550	5.540	1.855	1.545	3.775	3.191	1.235	1.730	5.149	5.200	33.180	32.545	15.452	11.742
Süd	1.050	535	300	295	95	960	460	460	790	1.415	1.063	1.063	2.290	7.231	6.743	6.538
Nord/Hemshof	335	335	505	410	270	180	165	115	575	550	215	215	855	1.005	1.165	1.895
West	95	115	90	90	-	-	35	35	75	75	75	75	175	320	705	705
Friesenheim	95	455	665	605	285	300	375	375	1.070	1.243	905	905	6.748	16.297	13.123	13.203
Oppau	280	730	185	120	40	85	205	140	1.040	1.040	594	594	930	1.555	1.075	1.075
Edigheim	35	190	95	95	75	160	50	135	245	490	215	155	460	605	530	450
Pfingstweide	-	-	-	-	120	240	120	120	250	250	225	225	70	225	880	880
Oggersheim	240	6.125	7.955	8.235	295	390	734	684	932	1.450	885	1.105	9.791	28.231	58.409	58.364
Ruchheim	-	60	30	30	125	25	-	-	80	280	80	80	585	987	2.989	3.139
Gartenstadt	270	195	120	120	130	200	300	300	280	490	350	305	370	1505	1860	1335
Maudach	165	80	20	20	40	30	170	170	260	360	160	160	175	215	325	325
Mundenheim	440	835	270	270	275	200	150	150	490	680	530	530	1.225	3.940	1.607	1.642
Rheingönheim	2.220	2.245	-	-	130	160	30	70	390	590	160	360	6.770	6.539	960	930
insgesamt	8.510	14.655	15.785	15.830	3.735	4.475	6.569	5.945	7.712	10.643	10.606	10.972	63.624	101.200	105.823	102.223

**3. Geschäfte und Flächen des periodischen und aperiodischen Bedarfs
in den Stadtteilen 2013**

Stadtteil	periodischer Bedarf		aperiodischer Bedarf					
			Modischer Bedarf		Elektro, Technik		Bau- u. Gartenmarkt, Freizeitartikel	
	Anzahl	Fläche	Anzahl	Fläche	Anzahl	Fläche	Anzahl	Fläche
Mitte	96	15.558	108	38.304	25	5.409	5	470
Süd	43	15.706	5	2.349	5	295	5	880
Nord/Hemshof	41	2.940	7	410	8	410	3	185
West	12	1.631	3	618	3	125	8	455
Friesenheim	50	10.832	8	435	6	605	13	12.065
Oppau	33	4.547	4	445	2	120	9	615
Edigheim	17	3.480	1	115	3	180	2	170
Pfingstweide	8	1.191	2	663	-	-	4	645
Oggersheim	59	24.848	11	1.992	22	8.510	25	47.216
Ruchheim	12	1.059	-	-	1	30	5	2.884
Gartenstadt	29	3.197	4	220	3	150	2	595
Maudach	13	1.827	1	75	1	20	1	80
Mundenheim	33	6.794	2	630	4	235	18	1.127
Rheingönheim	23	3.510	1	590	1	70	6	735
Ludwigshafen	469	97.120	157	46.846	84	16.159	106	68.122

Stadtteil	aperiodischer Bedarf						Insgesamt	
	Möbel u. Einrichtungsbedarf		Sonst. Hartwaren, persönl. Bedarf		Summe aperiodischer Bedarf			
	Anzahl	Fläche	Anzahl	Fläche	Anzahl	Fläche	Anzahl	Fläche
Mitte	16	5.010	86	13.210	240	62.403	336	77.961
Süd	5	1.405	16	2.636	36	7.565	79	23.271
Nord/Hemshof	4	250	10	1.875	32	3.130	73	6.070
West	-	-	2	250	16	1.448	28	3.079
Friesenheim	8	9.830	16	1.358	51	24.293	101	35.125
Oppau	3	1.130	9	785	27	3.095	60	7.642
Edigheim	-	-	7	330	13	795	30	4.275
Pfingstweide	-	-	3	355	9	1.663	17	2.854
Oggersheim	13	21.486	23	2.998	94	82.202	153	107.050
Ruchheim	1	159	4	555	11	3.628	23	4.687
Gartenstadt	4	645	10	970	23	2.580	52	5.777
Maudach	-	-	4	415	7	590	20	2.417
Mundenheim	3	2.100	10	700	37	4.792	70	11.586
Rheingönheim	3	180	4	535	15	2.110	38	5.620
Ludwigshafen	60	42.195	204	26.972	611	200.294	1.080	297.414

**4. Geschäfte und Flächen des periodischen und aperiodischen Bedarfs
in den zentralen Versorgungsbereichen 2013**

Gebietseinheit	periodischer Bedarf		aperiodischer Bedarf					
			Modischer Bedarf		Elektro, Technik		Bau- u. Gartenmarkt, Freizeitart.	
	Anzahl	Fläche	Anzahl	Fläche	Anzahl	Fläche	Anzahl	Fläche
Stadtzentrum	89	14.843	106	38.114	24	5.259	4	370
Stadtteilzentrum Süd	25	8.970	4	1.729	4	215	3	320
Stadtteilzentrum Nord-Hemshof	12	1.510	3	205	3	115	1	75
Quartierzentrum West	5	521	2	598	2	75	1	30
Stadtteilzentrum Friesenheim	20	2.245	2	95	2	70	2	155
Stadtteilzentrum Oppau	20	4.207	3	365	2	120	7	495
Quartierszentrum Edigheim	7	910	1	115	1	85	1	120
Stadtteilzentrum Pfungstweide ¹⁾	7	1.181	2	663	0	0	1	70
Stadtteilzentrum Oggersheim	18	1.735	5	939	8	350	3	215
Quartierszentrum Ruchheim	7	899	0	0	1	30	2	120
Stadtteilzentrum Gartenstadt	9	1.215	4	220	2	110	1	45
Quartierszentrum Maudach	4	792	0	0	0	0	0	0
Stadtteilzentrum Mundenheim	14	1.997	2	630	2	160	1	80
Stadtteilzentrum Rheingönheim	13	2.030	0	0	0	0	1	410
Zwischen-Summe	250	43.055	134	43.673	51	6.589	28	2.505
Quartierszentrum Knollstraße	6	3.959	1	620	0	0	0	0
Quartierszentrum Goerdelerplatz	9	505	0	0	0	0	1	60
Quartierszentrum Oggersheim-West	5	1.203	1	38	0	0	0	0
Quartierszentrum Bahnhof Mundenheim	1	1.055	0	0	0	0	3	105
Zwischen-Summe	21	6.722	2	658	0	0	4	165
Summe	271	49.777	136	44.331	51	6.589	32	2.670

Quelle: Stadtverwaltung Ludwigshafen, Stadtentwicklung

1) Durch Eröffnung des Netto-Marktes stieg die Pfungstweide 2010 zu einem Stadtteilzentrum auf.

**noch 4. Geschäfte und Flächen des periodischen und aperiodischen Bedarfs
in den zentralen Versorgungsbereichen 2013**

Gebietseinheit	aperiodischer Bedarf						Insgesamt	
	Möbel u. Ein- richtungsbedarf		Sonst. Hartwaren, persönl. Bedarf		Summe aperi- odischer Bedarf			
	Anzahl	Fläche	Anzahl	Fläche	Anzahl	Fläche	Anzahl	Fläche
Stadtzentrum	13	4.740	81	12.870	228	61.353	317	76.196
Stadtteilzentrum Süd	2	155	12	2.100	25	4.519	50	13.489
Stadtteilzentrum Nord-Hemshof	1	50	2	150	10	595	22	2.105
Quartierzentrum West	0	0	0	0	5	703	10	1.224
Stadtteilzentrum Friesenheim	1	45	10	823	17	1.188	37	3.433
Stadtteilzentrum Oppau	3	1.130	8	765	23	2.875	43	7.082
Quartierszentrum Edigheim	0	0	4	230	7	550	14	1.460
Stadtteilzentrum Pfingstweide ¹⁾	0	0	2	155	5	888	12	2.069
Stadtteilzentrum Oggersheim	3	235	13	1.752	32	3.491	50	5.226
Quartierszentrum Ruchheim	0	0	2	245	5	395	12	1.294
Stadtteilzentrum Gartenstadt	3	555	7	750	17	1.680	26	2.895
Quartierszentrum Maudach	0	0	1	50	1	50	5	842
Stadtteilzentrum Mundenheim	0	0	7	460	12	1.330	26	3.327
Stadtteilzentrum Rheingönheim	1	80	1	80	3	570	16	2.600
Zwischen-Summe	27	6.990	150	20.430	390	80.187	640	123.242
Quartierszentrum Knollstraße	0	0	1	426	2	1.046	8	5.005
Quartierszentrum Goerdelerplatz	0	0	4	410	5	470	14	975
Quartierszentrum Oggersheim-West	0	0	2	94	3	132	8	1.335
Quartierszentrum Bahnhof Mundenheim	0	0	0	0	3	105	4	1.160
Zwischen-Summe	0	0	7	930	13	1753	34	8.475
Summe	27	6.990	157	21.360	403	81.940	674	131.717

Quelle: Stadtverwaltung Ludwigshafen, Stadtentwicklung

1) Durch Eröffnung des Netto-Marktes stieg die Pfingstweide 2010 zu einem Stadtteilzentrum auf.

5. Grundversorgung¹⁾ nach Stadtteilen 2013

Stadtteil	Einwohner 31.12.2013	EH-Fläche Ende 2013	qm / je Einwohner
Mitte	11.492	13.247	1,15
Süd	18.621	11.140	0,60
Nord/Hemshof	17.088	1.973	0,12
West	4.611	1.184	0,26
Friesenheim	17.674	8.977	0,51
Oppau	9.388	3.785	0,40
Edigheim	7.766	2.620	0,34
Pfingstweide	5.886	983	0,17
Oggersheim	23.279	14.144	0,61
Ruchheim	5.697	887	0,16
Gartenstadt	16.604	2.095	0,13
Maudach	6.718	1.510	0,22
Mundenheim	12.541	5.933	0,47
Rheingönheim	7.997	2.171	0,27
Ludwigshafen	165.362	70.649	0,43

1) Zur Grundversorgung/Waren des täglichen Bedarfs wurden gezählt: Bäcker, Metzger, Lebensmittelgeschäfte, Drogerien und Tiernahrung. Bei Discountern wurden 10 % der Fläche, bei SBW 40 % der Fläche für Non-Food abgezogen

6. Anzahl und Verkaufsflächen der Lebensmittelgeschäfte nach Größenklassen in Ludwigshafen 1993 - 2013¹⁾

(ohne Bäcker, Metzger, Kiosk, Warenhaus, SB-Warenhaus, Drogerie- und Getränkemärkte)

Größen- klasse	Anzahl					Verkaufsfläche				
	1993	2001	2011	2012	2013	1993	2001	2011	2012	2013
bis 150 qm	129	119	68	63	63	6.428	5.950	3.711	3.556	3.311
151 - 400 qm	34	25	12	12	11	9.481	6.096	3.528	3.588	3.174
401 - 800 qm	17	23	23	22	22	9.231	13.150	14.459	13.739	13.886
801 qm und mehr	10	15	27	27	25	11.502	18.791	42.482	42.460	38.580
Stadt insgesamt	190	182	130	124	121	36.642	43.987	64.180	63.343	58.951

1) bei den SB-Warenhäusern ist nur der Lebensmittelanteil mit je 60% eingerechnet

7. Anzahl von Bäckern und Metzgern in Ludwigshafen 1993 - 2013

Stadt- teil	Bäcker													
	Anzahl													
	1993	2001	2002	2003	2004	2005	2006	2007	2008	2009	2010	2011	2012	2013
Mitte	17	26	26	28	28	28	27	28	27	28	28	27	26	25
Süd	13	15	14	12	12	14	12	13	13	13	11	12	13	12
Nord/Hemshof	11	9	7	8	8	8	10	9	12	11	11	12	11	10
West	2	2	2	2	2	2	3	4	4	3	3	3	3	2
Friesenheim	16	12	13	13	15	13	12	12	13	13	12	14	14	14
Oppau	9	11	11	10	12	11	10	9	9	10	9	10	11	10
Edigheim	3	5	4	4	4	4	4	4	4	3	3	3	3	3
Pfingstweide	3	2	2	2	2	2	2	2	3	3	2	3	2	2
Oggersheim	16	22	21	20	22	23	21	19	18	18	19	19	18	16
Ruchheim	1	3	3	3	3	3	3	3	3	3	3	3	3	3
Gartenstadt	12	10	11	11	12	12	11	12	12	11	11	10	9	9
Maudach	4	6	6	6	6	6	6	6	6	6	6	6	5	5
Mundenheim	10	11	11	10	8	9	9	9	9	9	9	9	8	9
Rheingönheim	6	5	6	5	5	6	7	7	6	6	6	6	6	6
Stadt insges.	123	139	137	134	139	141	137	137	139	137	133	137	132	126

Stadt- teil	Metzger													
	Anzahl													
	1993	2001	2002	2003	2004	2005	2006	2007	2008	2009	2010	2011	2012	2013
Mitte	9	8	9	10	8	8	8	8	7	7	7	6	6	6
Süd	3	5	4	3	3	3	3	3	3	3	1	1	1	1
Nord/Hemshof	6	5	3	2	2	2	2	1	1	1	1	1	1	2
West	2	2	2	2	2	2	2	2	2	2	2	1	1	1
Friesenheim	8	7	5	6	5	4	4	4	4	4	3	3	3	2
Oppau	7	6	6	5	5	5	5	5	5	5	5	4	4	4
Edigheim	4	3	4	3	3	2	2	2	2	2	2	2	2	2
Pfingstweide	1	1	-	-	-	-	-	-	-	-	-	-	-	-
Oggersheim	11	12	10	9	8	9	7	6	6	5	5	4	4	5
Ruchheim	2	2	2	2	2	2	2	2	2	2	2	2	1	1
Gartenstadt	9	6	5	5	4	4	3	3	3	3	3	3	3	2
Maudach	2	2	1	1	1	1	1	1	1	1	1	1	1	1
Mundenheim	4	4	4	4	4	4	4	4	4	4	4	3	3	3
Rheingönheim	3	3	2	2	2	2	3	3	3	2	2	2	1	2
Stadt insges.	71	66	57	54	49	48	46	44	43	41	38	33	31	32

noch 7. Anzahl von Bäckern und Metzgern in Ludwigshafen 1993 - 2013

Stadt- teil	Bäcker und Metzger insgesamt													
	Anzahl													
	1993	2001	2002	2003	2004	2005	2006	2007	2008	2009	2010	2011	2012	2013
Mitte	26	34	35	38	36	36	35	36	34	35	35	33	32	31
Süd	16	20	18	15	15	17	15	16	16	16	12	13	14	13
Nord/Hemshof	17	14	10	10	10	10	12	10	13	12	12	13	12	12
West	4	4	4	4	4	4	5	6	6	5	5	4	4	3
Friesenheim	24	19	18	19	20	17	16	16	17	17	15	17	17	16
Oppau	16	17	17	15	17	16	15	14	14	15	14	14	15	14
Edigheim	7	8	8	7	7	6	6	6	6	5	5	5	5	5
Pfingstweide	4	3	2	2	2	2	2	2	3	3	2	3	2	2
Oggersheim	27	34	31	29	30	32	28	25	24	23	24	23	22	21
Ruchheim	3	5	5	5	5	5	5	5	5	5	5	5	4	4
Gartenstadt	21	16	16	16	16	16	14	15	15	14	14	13	12	11
Maudach	6	8	7	7	7	7	7	7	7	7	7	7	6	6
Mundenheim	14	15	15	14	12	13	13	13	13	13	13	12	11	12
Rheingönheim	9	8	8	7	7	8	10	10	9	8	8	8	7	8
Stadt insges.	194	205	194	188	188	189	183	181	182	178	171	170	163	158

8. Apotheken in Ludwigshafen von 1993 - 2013

Stadt- teil	Apotheken													
	1993	2001	2002	2003	2004	2005	2006	2007	2008	2009	2010	2011	2012	2013
Mitte	10	9	8	8	8	8	8	8	8	8	9	9	9	9
Süd	5	5	5	5	6	6	5	5	6	6	4	5	5	5
Nord/Hemshof	5	5	5	5	5	5	5	5	5	5	4	4	4	4
West	1	1	1	1	1	1	1	1	1	1	1	1	1	1
Friesenheim	7	6	6	6	6	6	6	5	5	5	5	5	5	5
Oppau	4	4	3	3	3	3	3	3	3	3	3	3	3	3
Edigheim	2	2	2	2	2	2	2	2	2	2	2	2	2	2
Pfingstweide	2	2	1	1	1	1	1	1	1	1	2	2	2	2
Oggersheim	6	6	6	6	6	7	7	7	7	7	7	7	8	8
Ruchheim	1	1	1	1	1	1	1	1	1	1	1	1	1	1
Gartenstadt	5	5	5	5	5	5	5	5	5	5	5	5	6	5
Maudach	1	2	2	2	2	2	2	2	2	2	2	2	2	2
Mundenheim	3	3	3	3	3	3	3	3	3	3	3	3	3	3
Rheingönheim	2	2	2	2	2	2	2	2	2	2	2	2	2	2
Insgesamt	54	53	50	50	51	52	51	50	51	51	50	51	53	52

9. Drogerien in Ludwigshafen 1993 - 2013

Stadt- teil	Drogerien													
	1993	2001	2002	2003	2004	2005	2006	2007	2008	2009	2010	2011	2012	2013
Mitte	4	7	7	7	6	7	7	6	5	5	6	5	4	4
Süd	3	5	5	5	5	3	3	4	4	4	3	2	1	1
Nord/Hemshof	3	2	2	3	4	3	3	3	3	3	3	3	-	-
West	-	-	-	-	-	-	-	-	-	-	-	-	-	-
Friesenheim	4	4	4	5	5	3	3	3	2	2	2	3	1	1
Oppau	5	5	2	2	3	3	3	3	2	2	2	2	1	1
Edigheim	1	2	2	2	2	2	1	1	1	1	1	-	1	1
Pfingstweide	1	1	1	1	1	1	1	1	1	1	1	1	1	1
Oggersheim	4	5	5	4	4	4	4	4	4	4	3	2	1	2
Ruchheim	-	1	1	1	1	1	1	1	1	1	1	1	-	-
Gartenstadt	-	1	2	3	3	3	3	3	3	3	3	3	-	-
Maudach	1	1	2	2	2	2	2	2	2	2	1	-	-	-
Mundenheim	2	3	4	4	4	2	2	2	2	2	2	2	1	1
Rheingönheim	1	2	2	2	2	2	2	2	1	1	1	1	-	1
Insgesamt	29	39	39	41	42	36	35	35	31	31	29	25	11	13

10. Entwicklung der Drogerien seit 1993, unter besonderer Beachtung der Schlecker-Filialen

Jahr	Drogerien insgesamt	davon	
		Schlecker	Andere
1993	29	14	15
1999	38	20	18
2001	40	22	18
2002	39	28	11
2011	25	15	10
2012	11	0	11

11. Verkäufer auf den Wochenmärkten nach Warenarten 1971 - 2011

Stadt- teil	Warenart															
	Alle Marktstände								Obst und Gemüse							
	1956	1968	1971	1991	2000	2004	2009	2011	1956	1968	1971	1991	2000	2004	2009	2011
Mitte	76	74	78	39	36	17	24	18	60	49	43	19	10	7	10	4
Süd	-	-	8	-	-	-	-	-	-	-	2	-	-	-	-	-
Parkinsel	-	-	-	-	2	1	2	1	-	-	-	-	1	1	1	-
Nord- Hemshof	117	122	118	61	36	13	11	10	87	67	72	26	14	3	3	2
Friesenheim	47	103	101	70	53	49	32	29	34	57	59	25	19	14	11	10
Oppau	-	-	3	-	7	8	9	7	-	-	1	-	1	1	2	1
Edigheim	-	11	11	10	-	7	6	4	-	6	5	3	-	1	1	1
Pfingstweide	-	-	-	8	6	5	4	4	-	-	-	2	1	1	1	1
Oggersheim	-	-	9	8	10	10	9	8	-	-	3	2	1	1	1	1
Hochfeld	-	9	10	10	9	8	9	6	-	3	3	3	2	2	3	2
Niederfeld	-	-	-	8	9	7	6	2	-	-	-	2	2	1	2	1
Mundenheim	-	16	20	22	16	12	10	8	-	9	10	9	5	3	3	2
Insgesamt	240	335	358	236	184	137	122	97	181	191	198	91	56	35	38	25

Stadt- teil	Warenart															
	Brot und Backwaren								Fleisch und Wurst							
	1956	1968	1971	1991	2000	2004	2009	2011	1956	1968	1971	1991	2000	2004	2009	2011
Mitte	3	2	2	2	2	1	1	1	2	2	3	2	2	2	2	2
Süd	-	-	1	-	-	-	-	-	-	-	1	-	-	-	-	-
Parkinsel	-	-	-	-	-	-	-	-	-	-	-	-	1	-	1	-
Nord- Hemshof	7	4	3	3	4	1	1	1	6	4	4	4	4	2	2	2
Friesenheim	3	2	2	3	4	4	2	2	4	6	5	6	6	6	3	3
Oppau	-	-	-	-	1	2	2	1	-	-	-	-	1	1	1	1
Edigheim	-	-	1	1	-	1	1	1	-	1	1	1	-	1	1	1
Pfingstweide	-	-	-	1	1	1	1		-	-	-	1	2	2	1	1
Oggersheim	-	-	1	1	1	1	2	1	-	-	-	1	2	1	1	1
Hochfeld	-	1	1	1	1	1	2	1	-	1	1	1	2	1	1	1
Niederfeld	-	-	-	1	1	1	1	-	-	-	-	1	2	1	1	-
Mundenheim	-	-	1	2	3	2	2	1	-	1	1	2	2	1	1	1
Insgesamt	13	9	12	15	18	15	15	9	12	15	16	19	24	18	15	13

Quelle: Stadt Ludwigshafen, Bereich Öffentliche Ordnung, LUKOM GmbH

noch 11. Verkäufer auf den Wochenmärkten nach Warenarten 1971 - 2011

Stadt- teil	Warenart															
	Eier, Käse, Butter, Geflügel								Fische							
	1956	1968	1971	1991	2000	2004	2009	2011	1956	1968	1971	1991	2000	2004	2009	2011
Mitte	2	3	8	1	2	2	1	2	3	1	1	1	1	-	1	1
Süd	-	-	1	-	-	-	-	-	-	-	1	-	-	-	-	-
Parkinsel	-	-	-	-	-	-	-	-	-	-	-	-	-	-	-	-
Nord- Hemshof	5	7	9	3	3	3	3	1	3	2	2	1	1	-	-	-
Friesenheim	3	11	9	5	5	5	5	4	1	2	1	-	1	2	1	2
Oppau	-	-	1	-	1	1	2	1	-	-	-	-	1	1	1	1
Edigheim	-	1	1	1	-	1	1	1	-	1	1	1	-	-	1	-
Pfingstweide	-	-	-	1	1	-	-	-	-	-	-	-	-	-	-	1
Oggersheim	-	-	2	1	1	2	2	2	-	-	1	1	1	1	1	1
Hochfeld	-	1	2	1	1	1	1	1	-	1	1	1	1	1	1	-
Niederfeld	-	-	-	1	1	1	1	1	-	-	-	1	1	1	1	-
Mundenheim	-	2	2	2	1	2	1	1	-	-	1	1	1	1	-	-
Insgesamt	10	25	35	16	16	18	17	14	7	7	9	7	8	7	7	6

Stadt- teil	Warenart															
	andere Lebens- mittel								andere Waren (Blumen, Topfpflanzen)							
	1956	1968	1971	1991	2000	2004	2009	2011	1956	1968	1971	1991	2000	2004	2009	2011
Mitte	3	3	4	6	19	3	6	6	3	14	17	8	-	2	3	2
Süd	-	-	1	-	-	-	-	-	-	-	1	-	-	-	-	-
Parkinsel	-	-	-	-	-	-	-	1	-	-	-	-	-	-	-	-
Nord- Hemshof	4	15	8	8	9	2	1	3	5	23	20	16	1	2	1	1
Friesenheim	1	5	5	12	10	11	3	1	1	20	20	19	8	7	7	7
Oppau	-	-	-	-	1	1	1	1	-	-	1	-	1	1	-	1
Edigheim	-	1	1	1	-	1	1	-	-	1	1	2	-	2	-	-
Pfingstweide	-	-	-	1	-	-	-	1	-	-	-	2	1	1	1	-
Oggersheim	-	-	1	1	2	2	1	-	-	-	1	1	2	2	1	2
Hochfeld	-	1	1	1	1	1	-	1	-	1	1	2	1	1	1	-
Niederfeld	-	-	-	1	1	1	-	-	-	-	-	1	1	1	-	-
Mundenheim	-	1	1	3	2	1	2	2	-	3	4	3	2	2	1	1
Insgesamt	8	26	22	34	45	23	15	16	9	62	66	54	17	21	15	14

Quelle: Bereich Öffentliche Ordnung, LUKOM GmbH

12. Qualitätsstufen im Einzelhandel, Fachhandel, Innenstadt 1999 bis 2013

Jahr	Textilien				Fachhandel			
	hochwertige Marken und Markenware	mittlere Qualität	Niedrig- preis- sortiment	Summe	hochwertige Marken und Markenware	mittlere Qualität	Niedrig- preis- sortiment	Summe

a) Anzahl

1999	37	31	4	72	69	64	13	146
2003	29	28	10	67	51	62	12	125
2007	25	28	18	71	37	54	12	103
2008	22	27	19	68	37	53	10	100
2009	21	27	17	65	39	52	11	102
2010	43	56	15	114	44	64	15	123
2011	42	57	14	113	41	64	14	119
2012	41	56	13	110	40	60	16	116
2013	41	52	13	106	35	61	18	114

b) Fläche

1999	9.755	8.780	420	18.955	14.030	8.605	1.655	24.290
2003	6.065	13.245	2.700	22.010	13.535	7.130	1.485	22.150
2007	7.820	12.445	9.115	29.380	10.725	9.036	1.245	21.006
2008	7.406	12.300	7.433	27.139	10.890	9.138	1.055	21.083
2009	7.296	12.700	7.185	27.181	11.046	8.953	1.113	21.112
2010	12.061	25.299	7.063	44.423	13.027	10.876	1.691	25.594
2011	11.910	25.556	6.673	44.139	12.682	11.936	1.825	26.443
2012	11.965	24.402	6.133	42.500	12.571	13.618	1.835	28.024
2013	11.998	23.872	2.244	38.114	10.609	13.802	2.065	26.476

12. a Qualitätsstufen im Einzelhandel, Fachhandel, Innenstadt 2007 bis 2013

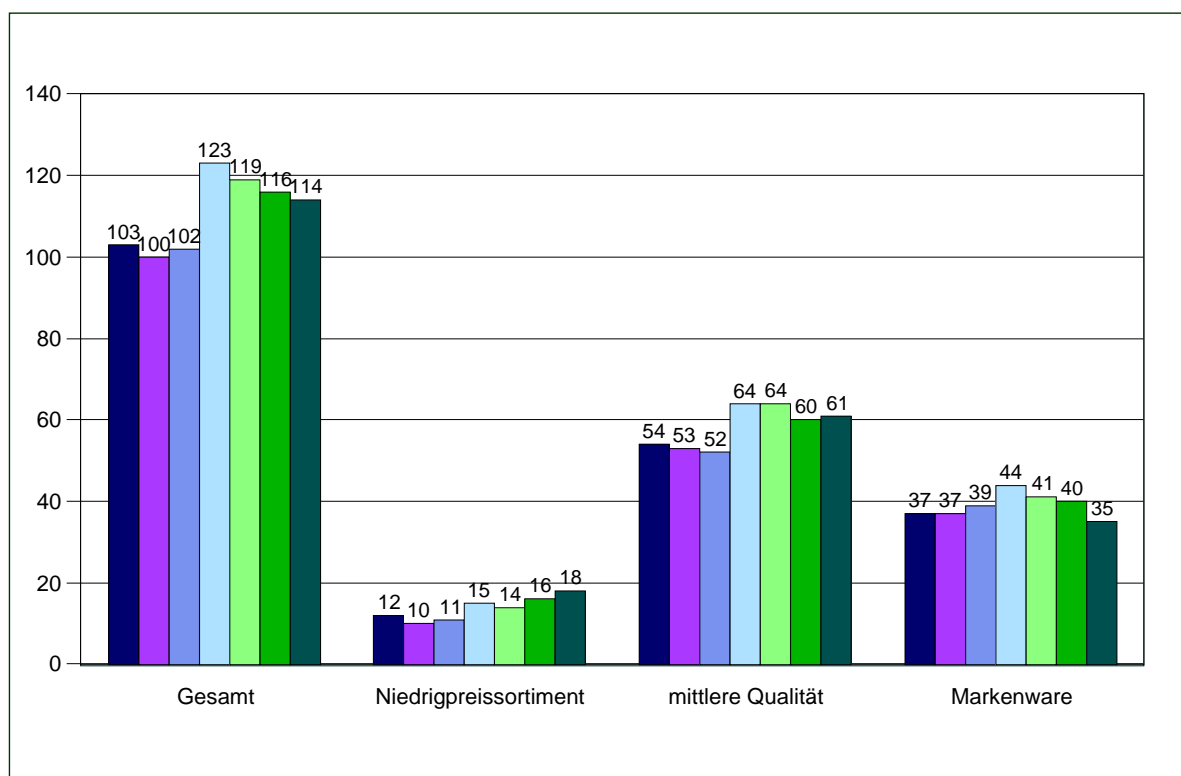

12. b Qualitätsstufen im Einzelhandel, Textilien und Schuhe, Innenstadt 2007 bis 2013

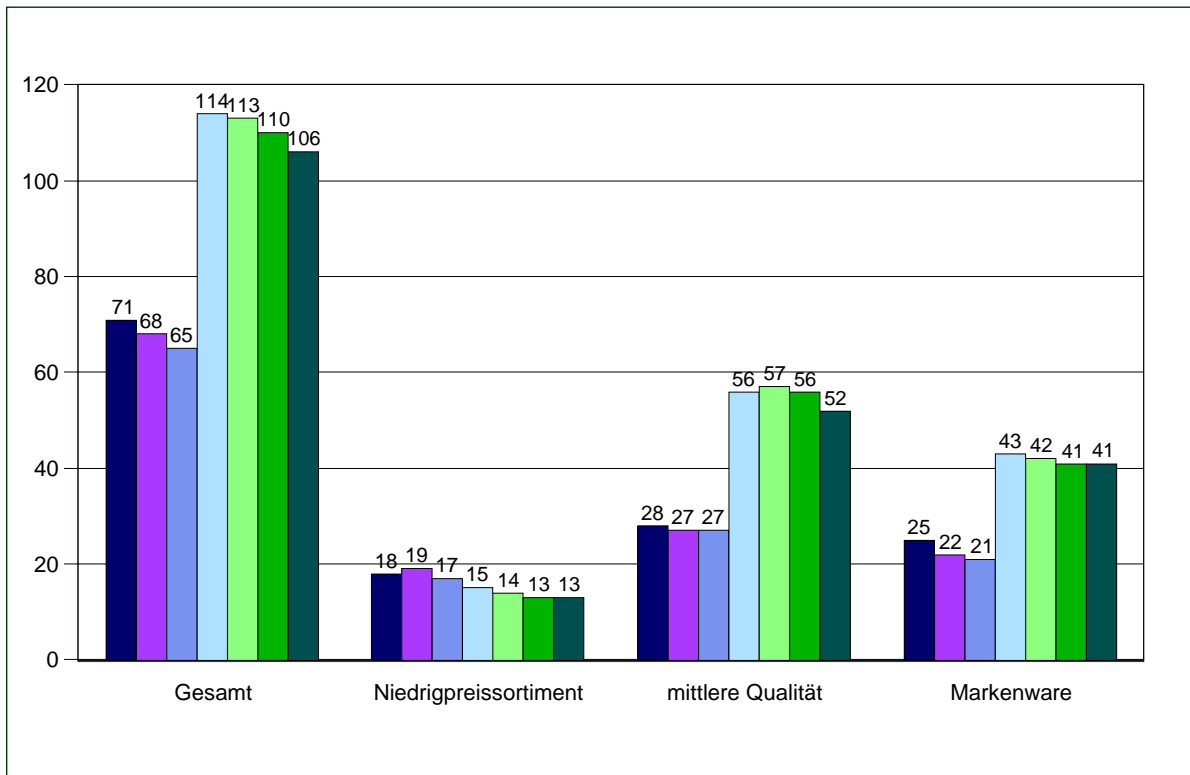

13. Passantenzählung in der Adventszeit 2010 - 2014

Standort	Samstag 27.11.10	Samstag 03.12.11	Samstag 01.12.12	Samstag 07.12.13	Samstag 06.12.14
Bismarckstr. "Sparda Bank"	15.042	15.169	13.315	11.203	12.733
Ludwigstr. "Strab-Haltestelle"	7.528	9.549	10.678	9.026	8.226
Verbindung Rathausplatz - Ludwigsplatz	6.821	11.095	8.557	8.472	8.853
Bahnhofstraße "König's"	6.033	6.921	6.980	6.438	6.429
Kreuzung Bahnhofstr. / Zollhofstraße (Rhein-Galerie)	13.350	17.700	16.967	15.794	16.127
Seiteneingang Rhein-Galerie	5.256	7.867	6.164	6.747	6.844
Ludwigsplatz	3.054	4.510	4.521	4.313	4.843

14. Entwicklung des Passantenaufkommens in der Fußgängerzone 1978 - 2013

Standort	Do. 23.11.78	Do. 08.11.79	Dienstag 09.11.93	Mittw. 27.10.99	Mittw. 29.03.00	Mittw. 28.03.01	Dienstag 19.07.05	Mittw. 19.09.07	Mittw. 23.09.09	Mittw. 28.09.11	Mittw. 25.09.13
Bismarckstr. "Sparda Bank"	14856	21692	20211	18522	14264	11867	16635	17418	17750	13596	12212
Bismarckstr. Bäckerei Ehrmann	18206	20597	22795	22150	18502	16812	18283	16813	12893	10345	9884
Bismarckstr. insgesamt	33062	42289	43006	40672	32766	28679	34918	34231	30643	23941	22096
Ludwigstr. "Straßenbahn- Haltestelle"	13317	10054	6716	6589	4187	5332	4696	4821	4850	6053	5916
Ludwigstr. "Netto"	16757	12908	9944	6978	5667	4695	6371	7064	6582	6483	7068
Ludwigstr. insgesamt	30074	22962	16660	13567	9854	10027	11067	11885	11438	12536	12984
Passage "Walzmühle"	-	-	-	-	4786	6486	7999	10136	10416	10705	10948
Verbindung Rathausplatz - Ludwigsplatz	-	-	-	-	-	-	-	2283	2241	4426	4048
Passage Schulstr. "ehem. Möbel Becker"	-	-	-	-	-	-	-	1140	1497	1761	1352
Bahnhofstraße "König's"	-	-	-	-	-	-	-	3911	3481	4808	4564
Bürgerhof	-	-	-	-	-	-	-	3557	2421	2043	1733
Kaiser-Wilhelm-Str. "Dörr"	-	-	-	-	-	-	-	5615	4154	5069	5391
Kreuzung Bahnhofstr. / Zollhofstraße (Rhein-Galerie)	-	-	-	-	-	-	-	-	-	6626	6018
Seiteneingang Rhein-Galerie	-	-	-	-	-	-	-	-	-	1921	1871
Ludwigsplatz	-	-	-	-	-	-	-	-	-	1407	3485
Zollhofstr. Richtung Berliner Platz	-	-	-	-	-	-	-	-	-	516	-
Mundenheimer Straße Bushaltestelle	5434	4451	3170	3519	3413	2153	2705	-	2908	3102	2600
Prinzregentenstraße "Ortsvorsteherbüro"	4182	4354	6515	5790	-	-	-	-	-	-	-

XI Landwirtschaft

	Seite
1. Landwirtschaftliche Betriebe nach Größenklassen der landwirtschaftlich genutzten Flächen	159
2. Bodennutzung landwirtschaftlicher Betriebe nach ausgewählten Kultur- und Fruchtarten	159
3. Viehbestände nach Tierarten	160
4. Anbauflächen von Gemüse im Freiland nach ausgewählten Gemüsearten	160

1. Landwirtschaftliche Betriebe nach Größenklassen der landwirtschaftlich genutzten Flächen

Jahr	Betriebe insgesamt	davon mit einer landwirtschaftlich genutzten Fläche in ha					
		unter 5 ¹⁾	5 bis 10	10 bis 20	20 bis 50	50 bis 100	100 und mehr
1991	114	28	7	39	30	10	-
1999	67	11	. ²⁾	. ²⁾	23	13	. ²⁾
2010	43	7	. ²⁾	. ²⁾	15	11	3

1) Vergleichbarkeit zwischen den Jahren aufgrund mehrfach geänderter unterer Erhebungsgrenzen eingeschränkt

2) Zahl unbekannt oder geheim

Quelle: Statistisches Landesamt Rheinland-Pfalz

2. Bodennutzung landwirtschaftlicher Betriebe nach ausgewählten Kultur- und Fruchtarten

Jahr ¹⁾	Betriebe Anzahl	Landwirtschaftlich genutzte Fläche in ha	darunter in ha				
			Dauergrünland	Ackerland	Anbau von		
					Getreide insgesamt ²⁾	Kartoffeln	Zuckerrüben
1991	114	2.258	51	2.206	877	445	160
1999	67	2.140	38	2.096	519	398	. ³⁾
2010	43	1.683	. ³⁾	1.641	434	233	87

1) Vergleichbarkeit zwischen den Jahren aufgrund mehrfach geänderter unterer Erfassungsgrenzen eingeschränkt

2) Ohne Körnermais und Corn-Cob-Mix

3) Zahl unbekannt oder geheim

Quelle: Statistisches Landesamt Rheinland-Pfalz

3. Viehbestände nach Tierarten

Jahr ¹⁾	Einhufer ²⁾	Rinder	Schweine	Schafe	Legehennen 1/2 Jahr u. ä.
1990	153	155	162	136	12.524
1999	. ³⁾	. ³⁾	119	. ³⁾	. ³⁾
2010	. ³⁾	. ³⁾	78	. ³⁾	. ³⁾

1) Vergleichbarkeit zwischen den Jahren aufgrund mehrfach geänderter unterer Erfassungsgrenzen eingeschränkt

2) bis 1999 nur Pferde

3) Zahl unbekannt oder geheim

Quelle: Statistisches Landesamt Rheinland-Pfalz

4. Anbauflächen von Gemüse im Freiland nach ausgewählten Gemüsearten

Gemüseart	1996	2000	2004	2008	2012
	ha				
Insgesamt	1.122	1.551	1.067	850	776
darunter:					
Blumenkohl	455	445	507	316	324
Kopfsalat	203	180	108	117	86
Spargel	8	16	26	37	42
Spinat	. ¹⁾	. ¹⁾	. ¹⁾	63	101

1) Zahl unbekannt oder geheim

Quelle: Statistisches Landesamt Rheinland-Pfalz

XII Verkehr und Verkehrsunfälle

	Seite
1. Entwicklung des PKW-Bestandes in den Bundesländern	163
2. Entwicklung des Kraftfahrzeugbestandes in Ludwigshafen	164
3. Kraftfahrzeugbestand im Ludwigshafen nach Stadtteile 2013	165
4. PKW-Bestand und PKW-Dichte in den kreisfreien Städten und Landkreisen des -Neckar-Raums 1990 - 2012	165
5. PKW-Bestand und PKW-Dichte in Ludwigshafen und im Bundesgebiet 1971 - 2013	166
6. Benzin- und Diesel-PKW nach Feinstaubplakette und Stadtteil 2014	167
7. Öffentliche Stellplätze im inneren Stadtbereich 2011	167
8. Straßenverkehrsunfälle und verunglückte Personen	168
9. Unfälle mit Personenschaden innerhalb und außerhalb von Ortschaften	168
10. Bei Straßenverkehrsunfällen getötete und schwerverletzte Personen nach der Art der Verkehrsbeteiligung	169
11. Polizeilich festgestellte Unfallursache bei Unfällen mit Personenschäden	169

1. Entwicklung des PKW-Bestandes in den Bundesländern

Bundesland	Pkw		Veränderung in %	Pkw je 100 Wohnungen	
	01.01.1996	01.01.2012		31.12.1995	31.12.2011
Baden-Württemberg	5.404.550	5.897.054	9,1	122,7	117,2
Bayern	6.299.029	7.110.701	12,9	121,1	117,2
Berlin	1.212.572	1.135.704	-6,3	68,5	59,7
Brandenburg	1.217.009	1.330.774	9,3	110,5	103,5
Bremen	290.185	269.995	-7,0	86,3	75,9
Hamburg	710.927	731.283	2,9	86,3	81,5
Hessen	3.210.755	3.372.935	5,1	124,6	116,5
Mecklenburg-Vorpommern	803.479	819.575	2,0	103,3	91,0
Niedersachsen	3.971.289	4.255.217	7,1	119,7	111,1
Nordrhein-Westfalen	8.790.820	9.153.264	4,1	113,8	106,2
Rheinland-Pfalz	2.106.906	2.290.720	8,7	124,3	116,6
Saarland	579.352	594.513	2,6	123,4	115,3
Sachsen	2.103.480	2.081.384	-1,1	96,5	89,5
Sachsen-Anhalt	1.218.620	1.191.910	-2,2	97,4	91,3
Schleswig-Holstein	1.398.533	1.499.358	7,2	113,7	106,0
Thüringen	1.171.281	1.160.958	-0,9	106,6	99,4
Bund	40.488.787	42.895.345	5,9	112,6	106,0

Quelle: Statistisches Bundesamt, Kraftfahrtbundesamt

2. Entwicklung des Kraftfahrzeugbestandes in Ludwigshafen

Jahr ¹⁾ Stand jeweils am 01. 01.	Kraftfahrzeuge									Kraft- fahr- zeug- anhänger
	ins- gesamt	Ver- änderung zu Vorjahr	Kraft- räder ²⁾	Personen- und Kombi- nationskraftwagen		Last- kraft- wagen	Kraft- omni- busse	Zug- ma- schinen	Sonder- kraft- fahr- zeuge	
				zu- sammen	Kombinat. kraft- wagen ³⁾					
	Anzahl	%	Anzahl							
1971	47.968	+8,6	540	43.654	2.951	2.774	102	538	360	1.911
1972	51.099	+6,5	540	46.650	3.169	2.863	105	542	399	2.078
1973	51.893	+1,6	583	47.478	3.322	2.770	100	537	425	2.193
1974	53.385	+2,9	684	48.904	3.377	2.708	109	533	447	2.286
1975	55.160	+3,3	723	50.531	3.487	2.747	109	572	478	2.424
1976	56.988	+3,3	832	52.328	3.610	2.659	125	557	487	2.485
1977	60.942	+6,9	1.658	55.312	3.795	2.832	142	600	398	2.625
1978	63.025	+3,4	1.701	57.242	3.933	2.915	161	607	399	2.679
1979	64.890	+3,0	1.902	59.018	3.920	2.764	166	631	409	2.619
1980	65.883	+1,5	1.959	59.864	4.085	2.798	171	661	430	2.650
1981	68.393	+3,8	2.291	61.813	4.269	2.950	176	681	482	2.785
1982	71.946	+5,2	2.792	64.621	4.612	3.073	180	765	515	2.965
1983	71.862	-0,1	3.089	64.306	4.708	2.930	207	775	555	2.915
1984	71.446	-0,6	3.313	63.765	4.767	2.788	214	767	599	2.938
1985	72.726	+1,8	3.522	64.696	4.850	2.851	195	805	657	2.975
1986	73.970	+1,7	3.465	65.954	5.142	2.815	200	821	715	3.114
1987	76.420	+3,3	3.319	68.443	5.617	2.885	215	806	752	3.188
1988	78.871	+3,2	3.143	70.959	6.076	2.943	228	812	786	3.304
1989	80.875	+2,5	3.157	72.774	6.417	3.014	226	849	855	3.408
1990	83.703	+3,5	3.245	75.170	6.980	3.138	384	846	920	3.602
1991	84.284	+0,7	3.306	75.588	7.400	3.204	388	851	947	3.721
1992	85.449	+1,4	3.408	76.593	8.037	3.184	388	872	1.004	3.869
1993	87.115	+1,9	3.618	77.926	8.583	3.288	386	839	1.058	3.961
1994	87.849	+0,8	3.761	78.468	9.021	3.324	393	821	1.082	4.173
1995	88.154	+0,3	4.024	78.474	9.417	3.339	400	818	1.099	4.578
1996	88.356	+0,2	4.157	78.496	.	3.381	394	836	1.092	4.696
1997	88.375	0,0	4.463	78.186	.	3.395	419	823	1.089	4.833
1998	88.510	0,2	4.833	77.601	.	3.738	438	821	1.079	4.940
1999	88.091	-0,5	5.168	76.571	.	3.952	465	832	1.103	5.051
2000	88.232	0,2	5.439	76.285	.	4.034	510	819	1.145	5.143
2001	90.782	+ 2,9	5.786	78.201	.	4.220	528	887	1.160	5.368
2002	91.579	+0,9	4.852	78.692	.	4.294	558	898	1.214	5.484
2003	91.676	+0,1	4.934	78.716	.	4.248	588	868	1.239	5.521
2004	91.555	-0,1	4.912	78.675	.	4.162	594	840	1.227	5.567
2005	91.727	+0,2	4.941	79.020	.	4.084	464	800	1.229	5.593
2006	91.371	-0,4	6.095	79.293	.	4.076	379	795	661	5.610
2007	92.054	+0,7	6.109	79.948	.	4.076	359	788	670	5.534
2008 ⁴⁾	82.614	-10,3	5.584	71.487	.	3.790	287	741	623	5.320
2009	82.788	+0,2	5.683	71.517	.	3.835	303	710	613	5.372
2010	83.387	+1,3	5.800	71.930	.	3.905	269	711	606	5.454
2011	84.650	+1,5	5.775	73.134	.	3.995	268	714	605	5.487
2012	86.100	+1,7	5.834	74.363	.	4.108	268	719	636	5.553

Quelle: Statistisches Bundesamt, Statistisches Landesamt

1) ab 1974 einschließlich Ruchheim 2) ab 1976 einschließlich Klein- und Leichtkraftträder

3) ab 1995 nicht mehr gesondert ausgewiesen 4) ab 2008 ohne vorübergehend stillgelegte Fahrzeuge, etw a 12 %

3. Kraftfahrzeugbestand in Ludwigshafen 2013

Stadtteil	Kraftfahrzeuge						
	Insgesamt	Krafträder	Personenwagen			Nutz- fahrzeuge	Anhänger
			insgesamt	davon			
				privat	gewerblich		
Mitte	4.175	150	3.526	2.946	580	382	117
Süd	8.413	470	7.155	6.468	687	425	363
Nord/Hemshof	5.568	256	4.770	4.349	421	321	221
West	1.866	77	1.550	1.292	258	123	116
Friesenheim	9.549	666	7.921	7.547	374	436	526
Oppau	6.097	575	4.752	4.601	151	355	415
Edigheim	5.140	428	4.255	4.141	114	166	291
Pfingstweide	3.321	187	2.668	2.596	72	173	293
Oggersheim	14.045	913	11.518	10.768	750	720	894
Ruchheim	4.770	397	3.634	3.394	240	447	292
Gartenstadt	9.492	817	7.806	7.716	90	272	597
Maudach	4.665	307	3.764	3.654	110	306	288
Mundenheim	8.003	481	6.127	5.082	1.045	834	561
Rheingönheim	5.601	458	4.361	3.960	401	394	388
Werksgelände BASF	3.358	0	2.689	1	2.688	465	204
nicht zuordenbar	212	9	180	56	124	16	7
Insgesamt	94.275	6.191	76.676	68.571	8.105	5.835	5.573

Quelle: Kraftfahrtbundesamt

4. PKW-Bestand und PKW-Dichte in den kreisfreien Städten und Landkreisen des Rhein-Neckar-Raums

Stadt Landkreis	01.01.1990		01.01.2000		01.01.2010		01.01.2012	
	PKW	PKW auf 100 Wohnungen	PKW	PKW auf 100 Wohnungen	PKW	PKW auf 100 Wohnungen	PKW	PKW auf 100 Wohnungen
Linksrheinischer								
Teil des RNR	286.018	118,3	320.164	116,0	317.589	107,7	327.207	110,4
Ludwigshafen	75.170	100,6	76.285	95,7	71.930	87,4	74.363	89,8
Frankenthal	22.251	110,1	24.980	109,7	23.509	99,6	24.300	102,3
Speyer	23.304	116,6	26.358	113,6	25.898	104,3	26.713	107,3
Neustadt	26.977	119,3	29.977	114,5	29.237	106,6	29.819	108,4
Rhein-Pfalz-Kreis	71.533	133,6	84.593	131,4	88.015	123,3	90.694	126,3
LK Bad Dürkheim	66.783	131,9	77.971	130,6	79.000	121,3	81.318	124,2
Rechtsrheinischer								
Teil des RNR	575.362	113,3	653.011	113,5	646.286	106,3	663.466	108,7
Mannheim	136.905	92,5	146.647	90,7	136.386	82,0	139.002	83,5
Heidelberg	58.547	95,0	60.023	89,4	54.599	77,8	55.499	78,7
Rhein-Neckar-Kreis	249.088	124,7	295.722	126,1	303.165	120,2	313.351	123,7
LK Bergstraße	130.822	132,8	150.619	134,6	152.136	127,4	155.614	129,7
Rhein-Neckar-Raum								
insgesamt	861.380	114,9	973.175	114,3	963.875	106,7	990.673	109,3

Quelle: Statistische Landesämter von Hessen, Baden-Württemberg und Rheinland-Pfalz

5. PKW-Bestand und PKW-Dichte in Ludwigshafen und im Bundesgebiet

Jahr jeweils 01.01.	Stadt Ludwigshafen ¹⁾			Bundesgebiet		
	PKW		PKW auf 100 Wohnungen	PKW		PKW auf 100 Wohnungen
	Anzahl	1970 = 100		Anzahl in 1.000	1970 = 100	
1971	43.654	100,0	67,3	15.115,1	100,0	-
1972	46.650	106,9	-	16.055,0	106,2	-
1973	47.478	108,8	-	17.023,1	112,6	-
1974	49.804	114,1	-	17.341,3	114,7	-
1975	50.531	115,8	74,4	17.898,3	118,4	77,1
1976	52.328	119,9	74,4	18.919,7	125,2	80,1
1977	55.312	126,7	77,3	20.020,2	132,5	83,5
1978	57.242	131,1	82,3	21.212,0	140,3	87,0
1979	59.018	135,2	82,1	22.535,5	149,1	-
1980	59.864	137,1	85,0	23.191,6	153,4	92,6
1981	61.813	141,6	86,1	23.730,6	157,0	-
1982	64.621	148,0	-	24.105,5	159,5	-
1983	64.306	147,3	88,3	24.580,5	162,6	-
1984	63.765	146,1	-	25.217,8	166,8	-
1985	64.696	148,2	87,9	25.844,5	171,0	96,5
1986	65.954	151,1	89,4	26.917,4	178,1	-
1987	68.443	156,8	92,7	27.908,2	184,6	-
1988	70.959	162,5	95,6	28.878,2	191,1	-
1989	72.170	165,3	96,6	29.755,4	196,9	-
1990	75.170	172,2	96,9	30.684,8	203,0	115,4
1991	75.588	173,2	100,5	31.321,7	207,2	-
1992	76.593	175,5	99,0	32.007,0	211,8	-
1993	77.926	178,5	101,2	32.652,0	216,0	118,7
1994 ²⁾	78.468	179,7	104,0	39.765,4	263,1	115,5
1995	78.474	179,8	103,1	40.404,3	267,3	114,6
1996	78.496	179,8	101,3	40.499,4	267,9	113,2
1997	78.186	179,1	100,4	41.045,2	271,6	113,0
1998	77.601	177,8	98,7	41.326,4	273,4	112,3
1999	76.571	175,4	96,6	41.716,7	276,0	112,0
2000	76.285	174,7	95,7	42.423,3	280,7	112,7
2001	78.201	179,1	97,7	43.772,3	289,6	115,4
2002	78.692	180,3	97,8	44.383,3	293,6	116,3
2003	78.716	180,3	97,5	44.657,3	295,4	116,4
2004	78.675	180,2	97,2	45.022,9	297,9	116,7
2005	79.020	181,0	97,3	45.375,5	300,2	117,0
2006	79.293	181,6	97,4	46.090,3	304,9	118,2
2007	79.948	183,1	97,9	46.569,7	308,1	119,0
2008 ³⁾	71.487	163,8	87,4	41.183,6	272,5	104,9
2009	71.517	163,8	87,1	41.321,2	273,4	104,9
2010	71.930	164,8	87,4	41.737,6	276,1	105,6
2011	73.134	167,5	88,6	42.301,6	279,9	106,6
2012	74.363	170,3	89,8	42.927,6	284,0	106,1
2013	75.469	172,9	91,4	43.431,1	287,3	-

Quelle: Statistisches Bundesamt, Statistisches Landesamt Rheinland-Pfalz

1) Wohnungsbestand und PKW-Bestand auf der Basis statistisches Landesamt

2) ab 1993 einschließlich der Fahrzeuge aus den neuen Bundesländern

3) ab 2008 ohne vorübergehend stillgelegte Fahrzeuge, etwa 12 %

6. Benzin- und Diesel-PKW nach Feinstaubplakette und Stadtteil 2014

Stadt- teil Bezirk	Pkw ge- samt	Benzin-Pkw ¹⁾		Diesel-Pkw			
		ge- samt	grüne Plakette	ge- samt	rote Plakette	gelbe Plakette	grüne Plakette
Mitte	3.526	2.332	2.285	1.194	43	262	868
Süd	7.155	5.072	4.954	2.083	77	441	1.531
Nord/Hemshof	4.770	3.251	3.188	1.519	76	426	994
West	1.550	1.057	1.035	493	17	115	351
Friesenheim	7.921	6.124	6.019	1.797	70	400	1.280
Oppau	4.752	3.700	3.620	1.052	58	228	737
Edigheim	4.255	3.325	3.290	930	31	201	683
Pfingstweide	2.668	2.055	2.033	613	25	167	415
Oggersheim	11.518	8.463	8.328	3.055	137	646	2.216
Ruchheim	3.634	2.532	2.485	1.102	27	180	871
Gartenstadt	7.806	6.269	6.158	1.537	74	373	1.045
Maudach	3.764	2.883	2.834	881	41	167	661
Mundenheim	6.127	4.372	4.288	1.755	74	397	1.234
Rheingönheim	4.361	3.141	3.093	1.220	29	217	952
Industrie	2.689	1.134	1.117	1.555	9	20	1.517
Sonstige	180	89	86	91	1	1	89
LU gesamt	76.676	55.799	54.813	20.877	789	4.241	15.444

Quelle: Kraftfahrtbundesamt, TDS AG

1) Benzin u. sonstige Kraftstoffe. Nachgerüstete Rußfilter in Dieselfahrzeugen blieben unberücksichtigt

7. Öffentliche Stellplätze im inneren Stadtbereich 2011

Gebiet	Stellplätze insgesamt	davon			
		Anwohner	bewirt- schaftete	unbewirt- schaftete	Behinderte
Mitte	7.729	856	6.443	405	25
City	6.520	325	5.998	175	22
Westend- viertel	1.209	531	445	230	3
Stadtumbau- gebiet Süd	2.952	511	1.414	1.010	17
Insgesamt	10.681	1.367	7.857	1.415	42

8. Straßenverkehrsunfälle und verunglückte Personen¹⁾

Jahr	Unfälle						Verunglückte		
	insgesamt	davon				insgesamt	davon		
		Schwerwiegende Unfälle mit Sachschaden (im engeren Sinne) ²⁾	Sonstige Alkoholunfälle ³⁾	mit Personenschaden			Getötete ⁴⁾	Verletzte	
				insgesamt	innerhalb von Ortschaften				außerhalb von Ortschaften
1995	1.001	225	.	776	549	227	996	4	992
2000	1.018	262	.	756	511	245	938	3	935
2005	1.081	336	40	705	561	144	848	2	846
2006	1.106	338	42	726	549	177	906	3	903
2007	1.114	321	45	748	580	168	895	2	893
2008	1.080	290	50	740	542	198	917	4	913
2009	1.105	314	46	745	563	182	933	6	927
2010	1.093	305	43	745	518	227	929	5	924
2011	1.137	299	52	786	540	246	980	4	976
2012	1.078	313	41	724	611	113	881	5	876
2013	1.086	285	45	756	642	114	926	1	925

Quelle: Statistisches Landesamt Rheinland-Pfalz

- 1) Die Statistik umfasst alle Unfälle, zu denen von der Polizei eine Verkehrsunfallanzeige aufgenommen wurde.
- 2) Straftatbestand oder Ordnungswidrigkeit (Bußgeld) und wenn gleichzeitig mindestens ein Kraftfahrzeug auf grund eines Unfallschadens von der Unfallstelle abgeschleppt werden muss (nicht fahrbereit). Dies betrifft auch Fälle von Alkoholeinwirkung.
- 3) Unfallbeteiligter stand unter Alkoholeinwirkung und alle beteiligten Kraftfahrzeuge waren fahrbereit.
- 4) Einschl. der innerhalb von 30 Tagen an den Unfallfolgen Gestorbenen.

9. Straßenverkehrsunfälle mit Personenschaden innerhalb und außerhalb von Ortschaften

	Unfälle mit Personenschaden insgesamt		davon					
			innerhalb von Ortschaften		außerhalb von Ortschaften ohne Autobahnen		auf Autobahnen	
	2012	2013	2012	2013	2012	2013	2012	2013
Unfälle mit Getöteten	5	1	4	1	0	0	1	0
Unfälle mit Verletzten	719	755	607	641	83	82	29	32
An Unfällen mit Personenschaden beteiligte Verkehrsteilnehmer insgesamt	1.432	1.521	1.202	1.290	166	158	64	73
darunter:								
Mofas, Kleinkrafträder	52	53	45	49	7	4	0	0
Motorzweiräder mit amtl. Kennzeichen	56	64	41	49	9	11	6	4
Personenkraftwagen	902	942	730	777	119	108	53	57
Fahrräder	210	259	204	242	6	17	0	0
Fußgänger	94	91	92	91	2	0	0	0
Schwerwiegende Unfälle mit Sachschaden (im engeren Sinne) ¹⁾	313	285	241	217	53	49	19	19

Quelle: Statistisches Landesamt Rheinland-Pfalz

- 1) Straftatbestand oder Ordnungswidrigkeit (Bußgeld) und wenn gleichzeitig mindestens ein Kraftfahrzeug auf grund eines Unfallschadens von der Unfallstelle abgeschleppt werden muss (nicht fahrbereit). Dies betrifft auch Fälle von Alkoholeinwirkung.

10. Bei Straßenverkehrsunfällen getötete und schwerverletzte¹⁾ Personen nach der Art der Verkehrsbeteiligung

Jahr	insgesamt		darunter Getötete bzw. schwerverletzte Personen nach Verkehrsbeteiligung							
			auf Krafträdern ²⁾³⁾		in PKW ³⁾		auf Fahrrädern ³⁾		Fußgänger	
	Getötete	Verletzte	Getötete	Verletzte	Getötete	Verletzte	Getötete	Verletzte	Getötete	Verletzte
2005	2	101	0	31	0	19	1	35	1	15
2006	3	101	1	25	0	27	0	23	1	21
2007	2	123	0	30	0	40	0	31	0	19
2008	4	133	1	28	1	40	1	38	1	20
2009	6	119	2	27	3	31	1	29	0	24
2010	5	142	2	37	1	38	1	41	0	22
2011	4	151	1	33	2	49	1	35	0	22
2012	5	117	1	25	1	39	3	32	0	17
2013	1	125	1	20	0	42	0	39	0	21

Quelle: Statistisches Landesamt Rheinland-Pfalz

- 1) Stationärer Krankenhausbehandlung zugeführte Verletzte
- 2) incl. Mofas und Mopeds
- 3) Fahrer und Mitfahrer

11. Polizeilich festgestellte Unfallursache bei Unfällen mit Personenschäden

Unfallursachen	Unfälle mit Personenschaden insgesamt		davon					
			innerhalb von Ortschaften		außerhalb von Ortschaften ohne Autobahnen		auf Autobahnen	
	2012	2013	2012	2013	2012	2013	2012	2013
Fehlverhalten der Fahrzeugführer	876	913	722	770	107	97	47	46
darunter:								
Alkoholeinfluss	31	17	24	11	4	4	3	2
Nicht angepasste Geschwindigkeit	124	111	86	73	26	25	12	13
Nichtbeachten der Vorfahrt	164	191	147	171	13	17	4	3
Ungenügender Sicherheitsabstand	136	142	99	109	26	21	11	12
Fehlverhalten bei Fußgängern	35	44	35	44	0	0	0	0
darunter Alkoholeinfluss	1	2	1	2	0	0	0	0

Quelle: Statistisches Landesamt Rheinland-Pfalz

XIII Bildung

	Seite
1. Schüler in Ludwigshafener Schulen nach Bildungsbereichen 2006/07 - 2012/13	173
2. Schüler und Klassen in allgemeinbildenden Schulen nach Schulart	173
3. Übergänge nach der 4. Klassenstufe der Grundschulen auf Schulen der Sekundarstufe I	174
4. Schulabgänger der allgemeinbildenden Schulen nach erreichtem Schulabschluss	174
5. Schüler in berufsbildenden Schulen in Ludwigshafen nach Schulform (einschließlich private berufsbildende Schulen)	175
6. Schüler in Berufsschulen nach Ausbildungs- bzw. Arbeitsverhältnis	175
7. Schüler und Klassen in öffentlichen berufsbildenden Schulen nach der Organisationsform	176
8. Entwicklung der Schülerzahlen der allgemeinbildenden Schulen 1990/91 - 2012/13	176
9. Entwicklung der Klassenzahlen der allgemeinbildenden Schulen 1990/91 - 2012/13	177
10. Entwicklung der Lehrerzahlen der allgemeinbildenden Schulen 1990/91 - 2012/13	178
11. Einschulungen in Ludwigshafener Schulen	178
12. Übertrittsquoten auf weiterführende Schulen in Prozent bezogen auf 10-jährige Einwohner	179
13. Übergänge in die Sekundarstufe I nach Grundschulen in Prozent im dreijährigen Durchschnitt 2010 - 2012 sowie 2011 und 2012	179
14. Übergänge nach der 4. Klassenstufe der Grundschule auf Schulen der Sekundarstufe I nach Migrationshintergrund	180
15. Übergänge nach der 4. Klassenstufe der Grundschule auf Schulen der Sekundarstufe I nach Geschlecht	181
16. Betreuende Grundschule 2011/12 und 2012/13 nach Schulen und insgesamt	182
17. Schulen mit dem Förderschwerpunkt Lernen 2005/06 - 2012/13	183
18. Schüler in Schulen mit dem Förderschwerpunkt Lernen nach Schulstufen und Migrationshintergrund	184
19. Schule mit Förderschwerpunkt ganzheitliche Entwicklung	184
20. Schule mit Förderschwerpunkt motorische Entwicklung	184
21. Ganztagschulen und Ganztagschüler in Ludwigshafen im Schuljahr 2012/13	185
22. Schulabgänger der allgemeinbildenden Schulen nach Schulabschluss und Migrationshintergrund	186
23. Schulabgänger der allgemeinbildenden Schulen nach Schulabschluss und Geschlecht	187

24.	Schulabgänger der allgemeinbildenden Schulen nach Schulabschluss in Rheinland-Pfalz	188
25.	Schulabgänger der allgemeinbildenden Schulen nach Schulabschluss im Bundesgebiet	188
26.	Entwicklung der Studierendenzahlen an der Fachhochschule Ludwigshafen am Rhein nach Geschlecht, Nationalität und Studienanfänger	189

**1. Schüler in Ludwigshafener Schulen nach Bildungsbereichen
2006/07 - 2012/13**

Bildungsbereich	2006/07	2007/08	2008/09	2009/10	2010/11	2011/12	2012/13
allgemeinbildende Schulen ¹⁾	19.110	19.050	18.937	18.903	18.710	18.562	18.204
Klassenstufen 1 - 4	6.464	6.265	6.172	6.130	6.116	6.108	5.985
Klassenstufen 5 - 10	10.517	10.513	10.381	10.234	10.052	9.920	9.718
Klassenstufen 11 - 13	1.797	1.943	2.044	2.163	2.175	2.164	2.141
Schulen mit Förderschwerpunkt							
- ganzheitliche Entwicklung	142	145	152	170	169	172	163
- motorische Entwicklung	190	184	188	206	198	198	197
berufsbildende Schulen ²⁾	12.774	13.024	13.556	13.721	13.436	13.171	13.023
insgesamt	31.884	32.074	32.493	32.624	32.146	31.733	31.227

- 1) Einschließlich privater Lukas-Schule. Die Schulen mit den Förderschwerpunkten ganzheitliche bzw. motorische Entwicklung sind gesondert ausgewiesen, da sie nicht in die Klassen- und Stufensystematik der übrigen Schulen passen. Nicht berücksichtigt sind die 41 Schüler (davon 28 aus Lu) der Ludwigshafener Außenstelle der Landauer Jakob-Reeb-Schule, Schule mit dem Förderschwerpunkt sozial-emotionale Entwicklung. Ohne (Förder-) Schulkindergärten.
- 2) Einschließlich private Schulen und Schulen des Gesundheitswesens, nur soweit es sich um bundes- oder landesrechtlich geregelte Ausbildungsgänge handelt.

2. Schüler und Klassen in allgemeinbildenden Schulen nach Schulart

Schuljahr	Schulen insgesamt			Grundschulen			Schulen mit dem Förderschwerpunkt Lernen			Hauptschulen		
	Schüler	Klassen	Klassenstärke	Schüler	Klassen	Klassenstärke	Schüler	Klassen	Klassenstärke	Schüler	Klassen	Klassenstärke
2000/01	18.292	777	23,5	6.732	293	23,0	628	50	12,6	3.145	131	24,0
2005/06	18.698	804	23,3	6.267	274	22,9	675	54	12,5	2.627	113	23,2
2006/07	18.778	808	23,2	6.303	278	22,7	670	53	12,6	2.510	110	22,8
2007/08	18.721	812	23,1	6.092	277	22,0	680	54	12,6	2.364	109	21,7
2008/09	18.597	814	22,9	6.011	273	22,0	646	53	12,2	2.242	104	21,6
2009/10	18.527	811	22,8	5.975	271	22,0	622	51	12,2	2.081	100	20,8
2010/11	18.343	804	22,8	5.973	276	21,6	598	49	12,2	363	15	24,2
2011/12	18.192	806	22,6	5.949	285	20,9	609	51	11,9	-	-	-
2012/13	17.844	808	22,1	5.830	294	19,8	593	48	12,4	-	-	-

Schuljahr	Realschulen			Realschulen plus			Gymnasien			Integrierte Gesamtschulen		
	Schüler	Klassen	Klassenstärke	Schüler	Klassen	Klassenstärke	Schüler	Klassen	Klassenstärke	Schüler	Klassen	Klassenstärke
2000/01	2.376	91	26,1	-	-	-	4.285	169	25,4	1.126	43	26,2
2005/06	2.307	91	25,4	-	-	-	5.042	205	24,6	1.780	67	26,6
2006/07	2.224	86	25,9	-	-	-	5.208	211	24,7	1.863	70	26,6
2007/08	2.199	86	25,6	-	-	-	5.427	213	25,5	1.959	73	26,8
2008/09	2.213	88	25,2	-	-	-	5.475	216	25,4	2.010	79	25,4
2009/10	2.244	88	25,5	-	-	-	5.514	220	25,1	2.091	81	25,8
2010/11	-	-	-	3.724	158	23,6	5.476	220	24,9	2.209	86	25,7
2011/12	-	-	-	3.905	167	23,4	5.407	215	25,1	2.322	88	26,4
2012/13	-	-	-	3.666	159	23,1	5.364	215	24,9	2.391	92	26,0

3. Übergänge nach der 4. Klassenstufe der Grundschulen auf Schulen der Sekundarstufe I

Schuljahr ¹⁾	Über-gänge insg.	davon auf									
		Realschule plus ²⁾		Gymnasium		Integrierte Ge-samtschule		Förderschule		übrige Schularten	
		abs.	%	abs.	%	abs.	%	abs.	%	abs.	%
2000/01	1.668	853	51,1	550	33,0	237	14,2	28	1,7	.	.
2005/06	1.382	707	51,2	456	33,0	208	15,1	11	0,8	1	0,1
2006/07	1.478	743	50,3	511	34,6	208	14,1	16	1,1	2	0,1
2007/08	1.498	762	50,9	506	33,8	215	14,4	15	1,0	6	0,4
2008/09	1.424	699	49,1	498	35,0	220	15,4	7	0,5	-	-
2009/10	1.422	577	40,6	501	35,2	329	23,2	6	0,4	9	0,6
2010/11	1.380	516	37,4	504	36,5	351	25,4	7	0,5	2	0,2
2011/12	1.449	574	39,6	518	35,8	351	24,2	6	0,4	-	-

1) jeweils zum Schuljahresende

2) ab Schuljahr 2009/10 Realschule plus, vorher Haupt- und Realschule zusammen

4. Schulabgänger der allgemeinbildenden Schulen nach erreichtem Schulabschluss

Jahr ¹⁾	Schulabgänger												
	insge-samt	ohne Qualifikation der Berufsreife				mit Qualifikation der Berufsreife		mit Qualifizier-tem Sekundar-abschluss I		mit Fachhoch-schulreife (schu-lischer Teil) ²⁾		mit Allgemeiner Hochschulreife	
		insgesamt		dar. mit Förder-schulabschluss		Anzahl	%	Anzahl	%	Anzahl	%	Anzahl	%
		Anzahl	%	Anzahl	%								
2000	1.805	240	13,3	79	4,4	603	33,4	533	29,5	-	-	429	23,8
2005	1.659	210	12,7	100	6,0	611	36,8	449	27,1	10	0,6	379	22,8
2006	1.760	206	11,7	92	5,2	554	31,5	536	30,5	24	1,4	440	25,0
2007	1.761	264	15,0	99	5,6	497	28,2	493	28,0	15	0,9	492	27,9
2008	1.862	231	12,4	90	4,8	527	28,3	547	29,4	30	1,6	527	28,3
2009	1.821	171	9,4	80	4,4	531	29,2	553	30,4	39	2,1	527	28,9
2010	1.829	155	8,5	81	4,4	483	26,4	575	31,4	25	1,4	591	32,3
2011	1.720	171	9,9	95	5,5	432	25,1	465	27,0	34	2,0	618	35,9
2012	1.879	168	8,9	107	5,7	523	27,8	533	28,4	34	1,8	621	33,0

1) jeweils zum Schuljahresende

2) bis 2000 beim Qual. Sekundarabschluss I mitgezählt

5. Schüler in berufsbildenden Schulen in Ludwigshafen nach Schulform (einschließlich private berufsbildende Schulen)

Schulform	2006/07	2007/08	2008/09	2009/10	2010/11	2011/12	2012/13
Berufsschule	8.507	8.921	9.220	9.172	8.884	8.650	8.564
Berufsfachschule	1.590	1.599	1.651	1.669	1.683	1.573	1.563
Berufsoberschule	206	238	241	221	207	210	183
Duale Berufsoberschule	438	287	354	444	411	378	360
Berufliches Gymnasium	540	522	593	660	706	713	733
Fachschule	1.025	999	1.025	1.062	1.110	1.152	1.130
Schulen des Gesundheitswesens ¹⁾	468	458	472	493	435	495	490
insgesamt	12.774	13.024	13.556	13.721	13.436	13.171	13.023

1) Die Schulen des Gesundheitswesens sind in Rheinland-Pfalz formal keine berufsbildenden Schulen im Sinne des Schulgesetzes und unterliegen anderen gesetzlichen Regelungen. In den meisten Bundesländern wird dies ähnlich gehandhabt, in manchen Bundesländern zählen diese Schulen zu den Berufsfachschulen.

6. Schüler in Berufsschulen nach Ausbildungs- bzw. Arbeitsverhältnis

Ausbildungsverhältnis	Schuljahr							
	2008/09	2009/10	2010/11	2011/12	2012/2013			
					insgesamt	männlich	weiblich	
Anzahl	%							
Schüler im Berufsausbildungsverhältnis insgesamt	8.866	8.893	8.620	8.376	8.273	5.252	3.021	36,5
davon im Berufsfeld								
Wirtschaft u. Verwaltung	2.520	2.643	2.822	3.004	3.168	1.212	1.956	61,7
Metalltechnik	740	702	716	690	673	657	16	2,4
Bautechnik	217	192	175	151	146	143	3	2,1
Holztechnik	102	65	104	97	90	76	14	15,6
Textiltechnik und Bekleidung	50	39	31	25	20	-	20	100,0
Chemie, Physik, Biologie	804	821	823	804	841	635	206	24,5
Farbtechnik und Raumgestaltung	293	344	301	277	251	236	15	6,0
Körperpflege	207	196	164	127	107	6	101	94,4
Ernährung u. Hauswirtschaft	1.210	1.199	1.085	1.016	872	418	454	52,1
Monoberufe	2.723	2.692	2.399	2.185	2.105	1.869	236	11,2
Schüler ohne Berufsausbildungsverhältnis insgesamt	354	279	264	274	291	181	110	37,8
davon								
Schüler ohne Berufsausbildungsverhältnis im Arbeitsverhältnis / Arbeitslose (besondere Fachklassen, Teilzeit) ¹⁾	77	50	58	92	83	60	23	27,7
Berufsvorbereitungsjahr	277	229	206	182	208	121	87	41,8
Schüler insgesamt	9.220	9.172	8.884	8.650	8.564	5.433	3.121	36,6

1) Zahl am Erhebungsstichtag; im Laufe des Schuljahres sehr hohe Fluktuation (Zu- und Abgänge)

7. Schüler und Klassen in öffentlichen berufsbildenden Schulen nach der Organisationsform

Jahr	Teilzeitunterricht		Vollzeitunterricht		insgesamt	
	Schüler	Klassen	Schüler	Klassen	Schüler	Klassen
2005/06	9.380	464	2.509	119	11.889	583
2006/07	9.424	471	2.430	115	11.854	586
2007/08	9.616	467	2.477	117	12.093	584
2008/09	9.989	484	2.600	121	12.589	605
2009/10	10.109	484	2.640	120	12.749	604
2010/11	9.819	488	2.732	123	12.551	611
2011/12	9.619	484	2.640	126	12.259	610
2012/13	9.504	481	2.621	121	12.125	602

8. Entwicklung der Schülerzahlen der allgemeinbildenden Schulen 1990/91 - 2012/13

Schuljahr	Grundschulen	Hauptschulen	Förderschulen			Realschulen	Realschulen plus		
			Lernen	ganzh. Entwick- lung	motor. Entwick- lung		insgesamt	Schulform	
								kooperativ	integrativ
1990/91	5.931	2.738	500	76	201	1.806	.	.	.
1995/96	6.823	2.869	575	136	190	2.262	.	.	.
2000/01	6.732	3.145	628	132	214	2.376	.	.	.
2005/06	6.267	2.627	675	146	183	2.307	.	.	.
2006/07	6.303	2.510	670	142	190	2.224	.	.	.
2007/08	6.092	2.364	680	145	184	2.199	.	.	.
2008/09	6.011	2.242	646	152	188	2.213	.	.	.
2009/10	5.975	2.081	622	170	206	2.244	.	.	.
2010/11	5.973	363	598	169	198	-	3.724	3.181	543
2011/12	5.949	-	609	172	198	-	3.905	2.993	912
2012/13	5.830	-	593	163	197	-	3.666	2.810	856

Schuljahr	Gymnasien			Integrierte Gesamtschulen		
	insgesamt	Klassenstufen		insgesamt	Klassenstufen	
		5 - 10	11 - 13		5 - 10	11 - 13
1990/91	4.013	2.816	1.197	1.132	940	192
1995/96	4.066	2.930	1.136	1.164	961	203
2000/01	4.285	3.072	1.213	1.126	932	194
2005/06	5.042	3.606	1.436	1.780	1.524	256
2006/07	5.208	3.659	1.549	1.863	1.616	247
2007/08	5.427	3.806	1.621	1.959	1.637	322
2008/09	5.475	3.816	1.659	2.010	1.625	385
2009/10	5.514	3.808	1.706	2.091	1.634	457
2010/11	5.476	3.767	1.709	2.209	1.743	466
2011/12	5.407	3.705	1.702	2.322	1.860	462
2012/13	5.364	3.674	1.690	2.391	1.940	451

9. Entwicklung der Klassenzahlen der allgemeinbildenden Schulen 1990/91 - 2012/13

Schuljahr	Grundschulen	Hauptschulen	Förderschulen			Realschulen	Realschulen plus		
			Lernen	ganzh. Entwicklung	motor. Entwicklung		insgesamt	Schulform	
								kooperativ	integrativ
1990/91	258	122	39	10	25	71	.	.	.
1995/96	285	121	47	17	28	90	.	.	.
2000/01	293	131	50	17	27	91	.	.	.
2005/06	274	113	54	19	24	91	.	.	.
2006/07	278	110	53	18	26	86	.	.	.
2007/08	277	109	54	19	24	86	.	.	.
2008/09	273	104	53	19	21	88	.	.	.
2009/10	271	100	51	22	22	88	.	.	.
2010/11	276	15	49	22	23	-	158	132	26
2011/12	285	-	51	22	22	-	167	125	42
2012/13	294	-	48	21	21	-	159	120	39

Schuljahr	Gymnasien			Integrierte Gesamtschulen		
	insgesamt	Klassenstufen		insgesamt	Klassenstufen	
		5 - 10	11 - 13		5 - 10	11 - 13
1990/91	164	116	48	48	36	12
1995/96	165	120	45	46	35	11
2000/01	169	120	49	43	35	8
2005/06	205	138	67	67	55	12
2006/07	211	140	71	70	59	11
2007/08	213	140	73	73	59	14
2008/09	216	141	75	79	60	19
2009/10	220	142	78	81	60	21
2010/11	220	142	78	86	63	23
2011/12	215	137	78	88	67	21
2012/13	215	138	77	92	71	21

10. Entwicklung der Lehrerzahlen der allgemeinbildenden Schulen 1990/91 - 2012/13

Schuljahr	Grundschulen		Hauptschulen ²⁾		Schule(n) mit dem Förderschwerpunkt Lernen ³⁾						Realschulen plus ⁴⁾⁵⁾		Gymnasien		Integrierte Gesamtsch. ⁶⁾	
	Lehrer	erteilte Wochenstunden	Lehrer	erteilte Wochenstunden	Lernen ³⁾		ganzheitl. Entw.		motor. Entw.		Lehrer	erteilte Wochenstunden	Lehrer	erteilte Wochenstunden	Lehrer	erteilte Wochenstunden
					Lehrer	erteilte Wochenstunden	Lehrer	erteilte Wochenstunden	Lehrer	erteilte Wochenstunden						
1990/91	403	7.219	242	5.064	72	1.347	24	544	71	1.748	124	2.506	356	6.307	115	2.183
2000/01	477	7.649	231	4.783	94	1.715	51	1.103	101	2.325	145	2.983	334	6.352	93	1.948
2005/06	519	7.622	226	4.621	128	2.276	60	1.260	108	2.167	157	3.014	417	7.295	164	3.217
2006/07	519	7.667	220	4.480	132	2.196	65	1.272	123	2.582	153	2.852	432	7.503	173	3.334
2007/08	512	7.587	211	4.230	133	2.359	62	1.289	117	2.404	156	2.854	428	7.696	177	3.491
2008/09	511	7.467	216	4.078	138	2.451	65	1.361	107	2.407	158	2.878	456	7.699	204	3.608
2009/10	519	7.582	210	4.098	148	2.305	71	1.469	119	2.644	162	3.006	451	7.936	209	3.962
2010/11	521	7.572	31	658	148	2.300	75	1.465	114	2.552	271	5.018	471	7.997	289	5.254
2011/12	520	7.583	-	-	126	1.906	72	1.413	114	2.429	307	5.589	482	7.842	302	5.218
2012/13	528	7.621	-	-	130	1.879	71	1.481	118	2.635	302	5.462	459	7.985	287	5.175

- 1) einschließlich pädagogische Fachkräfte und nebenamtliche Beschäftigte; ohne zz. Beurlaubte
- 2) bis 2009/10 einschließlich Beschäftigte der organisatorisch verbundenen Grund- und Hauptschule
- 3) ab 2011/12 bei FÖL Ganztagschulen keine pädagogischen Fachkräfte, die über das schuleigene GTS-Budget laufen, mehr enthalten
- 4) bis 2009/10 Realschulen
- 5) ab 2010/11 einschließlich Beschäftigte der organisatorisch verbundenen Grund- und Realschule plus ohne Beschäftigte der organisatorisch verbundenen Integrierten Gesamtschule und Realschule plus
- 6) ab 2010/11 mit Beschäftigten der organisatorisch verbundenen Integrierten Gesamtschule und Realschule plus

11. Einschulungen in Ludwigshafener Schulen

Schuljahr	in Grundschulen					in Förderschulen (nur Förderschwerpkt. Lernen)			
	insgesamt	regulär eingeschult	nach Zurückstellung erstmalig eingeschult	nach Zurückstellung erneut eingeschult	vorzeitig eingeschult	insgesamt	regulär eingeschult	nach Zurückstellung erstmalig eingeschult	nach Zurückstellung erneut eingeschult
2003/04	1.625	1.419	69	49	88	16	5	8	3
2004/05	1.637	1.414	72	46	105	14	4	10	-
2005/06	1.550	1.339	64	28	119	20	10	10	-
2006/07	1.538	1.344	53	38	103	24	14	10	-
2007/08	1.414	1.168	79	38	129	17	8	9	-
2008/09	1.557	1.393	93	19	52	22	9	13	-
2009/10	1.438	1.256	117	3	62	13	7	6	-
2010/11	1.469	1.296	102	5	66	14	9	5	-
2011/12	1.389	1.291	54	3	41	14	8	6	-
2012/13	1.406	1.270	77	-	59	13	9	4	-

12. Übertrittsquoten auf weiterführende Schulen in Prozent bezogen auf 10-jährige Einwohner¹⁾

Schuljahr	Schüler der 5. Klasse aus Ludwigshafen ²⁾				
	insgesamt	Realschule plus		Gymnasium	Integrierte Gesamtschule
		nach Schulform			
		kooperativ	integrativ		
2010/11	34,1	25,0	9,1	30,6	23,2
2011/12	31,6	22,3	9,4	31,1	24,8
2012/13 ³⁾	36,0	26,8	9,2	34,2	24,1

1) zwischen dem 1.9. und 31.8. Geborene

2) ohne Förderschulen und auswärtigen Schulbesuch

3) der Übertritt umfasst 14 Geburtsmonate (zwischen dem 1.7.2001 und 31.08.2002 Geborene), weswegen die Quoten bei RS+ und GY erhöht sind (unverändert auf 12 Monate bezogen)

13. Übergänge in die Sekundarstufe I nach Grundschulen in Prozent im dreijährigen Durchschnitt 2010 - 2012 sowie 2011 und 2012

Grundschule	Übergänge nach der Grundschule auf											
	Realschule plus			Gymnasium			IGS			sonstige Schularten		
	2010-2012	2011	2012	2010-2012	2011	2012	2010-2012	2011	2012	2010-2012	2011	2012
Albert-Schweitzer-Schule	42,3	31,1	45,2	35,8	40,0	40,5	22,0	28,9	14,3	0,0	0,0	0,0
Alfred-Delp-Schule	29,6	31,6	24,6	43,0	43,9	47,7	27,4	24,6	27,7	0,0	0,0	0,0
Astrid-Lindgren-Schule	20,9	24,4	29,5	46,8	48,8	34,1	32,4	26,8	36,4	0,0	0,0	0,0
Bliesschule	53,0	62,5	53,1	23,5	25,0	18,8	20,9	10,0	28,1	2,6	2,5	0,0
Brüder-Grimm-Schule	34,6	31,8	35,6	53,2	59,1	45,8	12,2	9,1	18,6	0,0	0,0	0,0
Erich Kästner-Schule	52,7	56,6	44,9	28,6	26,5	31,5	17,9	15,7	23,6	0,8	1,2	0,0
Ernst-Reuter-Schule	50,0	50,0	45,3	23,8	26,2	26,6	25,6	23,8	28,1	0,6	0,0	0,0
Goetheschule Nord	69,8	73,0	66,3	20,5	11,2	24,2	8,1	15,7	7,4	1,6	0,0	2,1
Goethe-Mozart-Schule	17,0	12,8	20,3	38,1	41,0	39,0	44,3	46,2	40,7	0,5	0,0	0,0
Gräfenauschule	71,3	68,7	71,8	18,5	19,4	16,7	7,9	4,5	11,5	2,3	7,5	0,0
GRS plus Lu-Friesenheim	26,8	28,6	26,7	40,2	31,4	46,7	28,0	37,1	16,7	4,9	2,9	10,0
Hochfeldschule	33,1	29,4	29,4	38,0	26,5	49,0	26,4	41,2	21,6	2,5	2,9	0,0
Karl-Kreuter-Schule	20,9	13,6	28,8	39,5	34,1	33,3	39,0	52,3	36,4	0,6	0,0	1,5
Langgewannschule	38,0	32,9	41,2	30,0	32,9	27,1	31,9	34,2	31,8	0,0	0,0	0,0
Lessingschule	10,6	4,8	19,3	44,7	53,2	42,1	44,1	41,9	38,6	0,6	0,0	0,0
Luitpoldschule	38,2	31,7	37,5	48,0	55,0	43,8	13,8	13,3	18,8	0,0	0,0	0,0
Mozartschule	24,9	22,1	27,6	52,0	54,4	55,3	23,1	23,5	17,1	0,0	0,0	0,0
Niederfeldschule	42,1	59,5	30,8	27,0	21,4	30,8	30,2	19,0	38,5	0,8	0,0	0,0
Pfingstweideschule	23,5	17,4	28,0	28,3	27,5	32,0	47,6	55,1	40,0	0,6	0,0	0,0
Rupprechtschule	39,4	36,7	34,5	46,3	50,0	44,8	13,8	13,3	20,7	0,5	0,0	0,0
Schillerschule Mundenheim	59,4	54,5	60,0	25,6	30,3	23,3	15,0	15,2	16,7	0,0	0,0	0,0
Schillerschule Oggersheim	32,5	30,7	35,2	38,5	36,0	38,0	28,6	33,3	26,8	0,4	0,0	0,0
Wittelsbachschule	40,4	40,0	34,0	44,6	47,3	46,0	15,1	12,7	20,0	0,0	0,0	0,0
Lukasschule	10,2	5,6	4,8	64,4	77,8	71,4	23,7	16,7	23,8	1,7	0,0	0,0
insgesamt	39,2	37,4	39,6	35,8	36,5	35,7	24,3	25,4	24,2	0,7	0,7	0,4

14. Übergänge nach der 4. Klassenstufe der Grundschule auf Schulen der Sekundarstufe I nach Migrationshintergrund¹⁾

Schuljahr*)	Über- gänge insg.	davon auf									
		Realschule plus ²⁾		Gymnasium		Integrierte Ge- samtschule		Förderschule		übrige Schularten	
		abs.	%	abs.	%	abs.	%	abs.	%	abs.	%
insgesamt											
2008/09	1.439	701	48,7	510	35,4	221	15,4	7	0,5	-	-
2009/10	1.422	577	40,6	501	35,2	329	23,2	6	0,4	9	0,6
2010/11	1.380	516	37,4	504	36,5	351	25,4	7	0,5	2	0,2
2011/12	1.449	574	39,6	518	35,8	351	24,2	6	0,4	-	-
ohne Migrationshintergrund											
2008/09	753	280	37,2	323	42,9	147	19,5	3	0,4	-	-
2009/10	729	203	27,8	298	40,9	221	30,3	2	0,3	5	0,7
2010/11	687	192	28,0	273	39,7	218	31,7	4	0,6	-	-
2011/12	698	193	27,7	299	42,8	205	29,4	1	0,1	-	-
mit Migrationshintergrund											
2008/09	686	421	61,4	187	27,2	74	10,8	4	0,6	-	-
2009/10	693	374	53,9	203	29,3	108	15,6	4	0,6	4	0,6
2010/11	693	324	46,8	231	33,3	133	19,2	3	0,4	2	0,3
2011/12	751	381	50,9	219	29,2	146	19,5	5	0,7	-	-
Anteil der Schüler mit Migrationshintergrund an den jeweiligen Übergängen											
2008/09	47,7	.	60,1	.	36,7	.	33,5	.	57,1	.	-
2009/10	48,7	.	64,8	.	40,5	.	32,8	.	66,7	.	44,4
2010/11	51,2	.	62,8	.	45,8	.	37,9	.	42,9	.	100,0
2011/12	51,8	.	66,4	.	42,3	.	41,6	.	83,3	.	-

1) Schüler/-innen mit ausschließlich nicht deutscher Staatsangehörigkeit oder nicht deutscher Familiensprache oder aus dem Ausland zugezogen

2) ab Schuljahr 2009/10 Realschule plus, vorher Haupt- und Realschule

*) jeweils zum Schuljahresende

15. Übergänge nach der 4. Klassenstufe der Grundschule auf Schulen der Sekundarstufe I nach Geschlecht

Schuljahr ¹⁾	Über- gänge insg.	davon auf									
		Realschule plus ²⁾		Gymnasium		Integrierte Ge- samtschule		Förderschule		übrige Schularten	
		abs.	%	abs.	%	abs.	%	abs.	%	abs.	%
insgesamt											
2008/09	1.439	701	48,7	510	35,4	221	15,4	7	0,5	-	-
2009/10	1.422	577	40,6	501	35,2	329	23,2	6	0,4	9	0,6
2010/11	1.380	516	37,4	504	36,5	351	25,4	7	0,5	2	0,2
2011/12	1.449	574	39,6	518	35,8	351	24,2	6	0,4	-	-
männlich											
2008/09	710	354	49,9	252	35,5	100	14,0	4	0,6	-	-
2009/10	712	296	41,6	252	35,4	156	21,9	5	0,7	3	0,4
2010/11	705	278	39,5	259	36,7	163	23,1	5	0,7	-	-
2011/12	777	325	41,8	262	33,7	185	23,8	5	0,7	-	-
weiblich											
2008/09	729	347	47,6	258	35,4	121	16,6	3	0,4	-	-
2009/10	710	281	39,6	249	35,1	173	24,4	1	0,1	6	0,8
2010/11	675	238	35,3	245	36,3	188	27,8	2	0,3	2	0,3
2011/12	672	249	37,1	256	38,1	166	24,7	1	0,1	-	-
Anteil der weiblichen Schüler an den jeweiligen Übergängen											
2008/09	50,7	.	49,5	.	50,6	.	54,8	.	42,9	.	-
2009/10	49,9	.	48,7	.	49,7	.	52,6	.	16,7	.	66,7
2010/11	48,9	.	46,1	.	48,6	.	53,6	.	28,6	.	100,0
2011/12	46,4	.	43,3	.	49,4	.	47,3	.	16,7	.	-

1) jeweils zum Schuljahresende

2) ab Schuljahr 2009/10 Realschule plus, vorher Haupt- und Realschule

16. Betreuende Grundschule 2011/12 und 2012/13 nach Schulen und insgesamt

Grundschule	Schuljahr 2011/12				Schuljahr 2012/13			
	Gruppen	Schüler	Schüler pro Gruppe	Betreu.-stunden p. Woche	Gruppen	Schüler	Schüler pro Gruppe	Betreu.-Stunden p. Woche
Albert-Schweitzer-Schule	2	43	21,5	30	2	40	20,0	30
Alfred-Delp-Schule	2	42	21,0	30	2	40	20,0	28
Astrid-Lindgren-Schule	4	76	19,0	60	4	69	17,3	60
Bliesschule	1	8	8,0	15	1	9	9,0	15
Brüder-Grimm-Schule ¹⁾	-	-	-	-	2	29	14,5	20
Erich Kästner-Schule	3	23	7,7	42	2	27	13,5	28
Ernst-Reuter-Schule	1	18	18,0	10	1	12	12,0	10
Goetheschule Nord	2	40	20,0	30	3	47	15,7	45
Goethe-Mozart-Schule	3	59	19,7	41	4	68	17,0	60
Gräfenauschule ¹⁾	1	23	23,0	18	2	28	14,0	35
GRS plus bis 14 Uhr	2	31	15,5	45	2	19	9,5	45
Lu- Fr.heim bis 16 Uhr	1	14	14,0	30	1	20	20,0	30
Hochfeldschule	3	51	17,0	45	3	50	16,7	45
Karl-Kreuter- schule bis 14 Uhr	4	70	17,5	64	3	47	15,7	60
schule bis 16 Uhr	-	-	-	-	1	22	22,0	40
Langgewannschule	3	55	18,3	48	3	52	17,3	48
Lessingschule	4	82	20,5	60	5	75	15,0	75
Luitpold- schule bis 14 Uhr	2	45	22,5	60	2	44	22,0	60
schule bis 16 Uhr	2	35	17,5	40	2	39	19,5	40
Mozartschule	6	113	18,8	120	6	99	16,5	120
Niederfeld- schule bis 14 Uhr	4	88	22,0	60	5	91	18,2	90
schule bis 16 Uhr	-	-	-	-	1	20	20,0	60
GS Pfingstweide	2	33	16,5	25	2	42	21,0	30
Rupprecht- schule bis 14 Uhr	3	55	18,3	75	2	51	25,5	60
schule bis 16 Uhr	2	35	17,5	50	2	39	19,5	40
Schillerschule Mund.	3	47	15,7	45	3	48	16,0	45
Schiller- schule Ogg. bis 14 Uhr	6	112	18,7	90	5	92	18,4	105
schule bis 16 Uhr	-	-	-	-	2	46	23,0	70
Wittelsbachschule	Betreuungsangebot erfolgt durch Schultagesstätte							
insgesamt	66	1.198	18,2	17,2	73	1.265	17,3	19,1

1) zusätzlich zur Betreuenden Grundschule noch eine Schultagesstätte

17. Schulen mit dem Förderschwerpunkt Lernen 2005/06 - 2012/13

Schuljahr	Klassen insg.	Schüler insg.	davon in Klassenstufe									
			1	2	3	4	5	6	7	8	9	10
Schillerschule Mundenheim												
2005/06	15	183	4	7	12	24	17	26	36	26	31	-
2006/07	14	172	9	6	12	16	25	16	30	34	24	-
2007/08	14	172	3	14	16	12	22	28	17	29	31	-
2008/09	13	156	4	10	9	15	15	25	32	18	28	-
2009/10	11	131	1	9	12	11	13	16	25	28	16	-
2010/11	11	124	1	6	7	7	18	14	19	26	26	-
2011/12	11	121	3	3	8	18	13	13	17	18	28	-
2012/13	11	121	4	9	8	15	15	16	17	17	20	-
Schloss-Schule Oggersheim												
2005/06	19	241	11	12	23	25	29	29	43	34	35	-
2006/07	19	245	9	14	27	27	31	28	28	43	38	-
2007/08	19	243	11	16	14	32	37	34	30	28	41	-
2008/09	19	230	15	14	14	26	31	44	34	28	24	-
2009/10	19	240	9	22	20	20	28	34	46	34	27	-
2010/11	19	240	10	11	27	28	27	27	34	43	33	-
2011/12	19	231	8	18	13	35	31	26	31	30	39	-
2012/13	18	228	8	14	26	26	41	31	25	29	28	-
Schule an der Blies												
2005/06	20	251	6	11	5	21	12	29	35	35	34	63
2006/07	20	253	6	11	14	10	23	24	34	37	45	49
2007/08	21	265	4	14	19	17	15	36	23	34	52	51
2008/09	21	260	7	7	20	20	32	22	36	24	43	49
2009/10	21	251	4	10	9	28	27	30	26	36	32	49
2010/11	19	234	3	8	21	14	26	30	24	25	43	40
2011/12	21	257	3	8	16	26	19	33	32	25	30	65
2012/13	19	244	3	5	16	21	28	26	34	34	28	49
Schulen mit dem Förderschwerpunkt Lernen insgesamt												
2005/06	54	675	21	30	40	70	58	84	114	95	100	63
2006/07	53	670	24	31	53	53	79	68	92	114	107	49
2007/08	54	680	18	44	49	61	74	98	70	91	124	51
2008/09	53	646	26	31	43	61	78	91	102	70	95	49
2009/10	51	622	14	41	41	59	68	80	97	98	75	49
2010/11	49	598	14	25	55	49	71	71	77	94	102	40
2011/12	51	609	14	29	37	79	63	72	80	73	97	65
2012/13	48	593	15	28	50	62	84	73	76	80	76	49

Einzugsbereiche der Schulen:

Schillerschule Mundenheim: Stadtteile Mitte, Süd, Mundenheim, Rheingönheim, Maudach, Ernst-Reuter-Siedlung und Gemeinde Altrip; Schloss-Schule Oggersheim: Stadtteile Oggersheim, Ruchheim, Friesenheim, Oppau, Edigheim, Pfingstweide und die Verbandsgemeinde Maxdorf; Schule an der Blies: Stadtteile Nord-Hemshof, West, Hochfeld und Niederfeld

18. Schüler in Schulen mit dem Förderschwerpunkt Lernen nach Schulstufen und Migrationshintergrund¹⁾

Schuljahr	Schüler/-innen																				
	insgesamt	ohne Migrationshintergrund				mit Migrationshintergrund				Klassenstufen 1 bis 4					Klassenstufen 5 bis 10						
		Anz.		%		Anz.		%		Anz.		%		Anz.		%		Anz.		%	
	Anz.	%	Anz.	%	Anz.	%	Anz.	%	Anz.	%	Anz.	%	Anz.	%	Anz.	%	Anz.	%	Anz.	%	
2009/10	622	367	59,0	255	41,0	155	92	59,4	63	40,6	467	275	58,9	192	41,1						
2010/11	598	338	56,5	260	43,5	143	85	59,4	58	40,6	455	253	55,6	202	44,4						
2011/12	609	351	57,6	258	42,4	159	94	59,1	65	40,9	450	257	57,1	193	42,9						
2012/13	593	329	55,5	264	44,5	155	93	60,0	62	40,0	438	236	53,9	202	46,1						

1) Schüler/-innen mit ausschließlich nicht deutscher Staatsangehörigkeit oder nicht deutscher Familiensprache oder aus dem Ausland zugezogen

19. Schule mit Förderschwerpunkt ganzheitliche Entwicklung

Schuljahr	Schüler		Schüler nach Schulstufen			
	insgesamt	darunter: Auswärtige	Unterstufe	Mittelstufe	Oberstufe	Werkstufe
2005/06	146	29	34	40	34	38
2006/07	142	28	26	37	43	36
2007/08	145	31	27	46	42	30
2008/09	152	32	27	43	45	37
2009/10	170	37	39	40	43	48
2010/11	169	33	39	37	44	49
2011/12	172	31	44	28	49	51
2012/13	163	29	34	39	44	46

20. Schule mit Förderschwerpunkt motorische Entwicklung

Schuljahr	Klassen	Schüler		von d. Schülern sind			nur körperbehinderte Schüler nach Klassenstufen									
		insgesamt	darunter: Auswärtige	im Förderkinder-garten	nur körper-behindert	körper-u. geis-tig be-hindert	1	2	3	4	5	6	7	8	9	10
2005/06	24	183	128	10	105	68	13	16	11	9	16	7	9	15	9	-
2006/07	26	190	140	10	150	40	30	20	16	17	11	20	7	15	14	-
2007/08	24	184	132	7	118	66	24	20	14	18	8	5	18	2	9	-
2008/09	21	188	136	8	146	42	18	24	35	16	15	8	7	18	2	3
2009/10	22	206	140	-	105	101	7	20	12	20	4	15	6	11	10	-
2010/11	23	198	137	-	91	107	6	8	11	17	16	10	12	5	6	-
2011/12	22	198	132	-	84	114	7	5	8	12	17	14	10	7	3	1
2012/13	21	197	130	-	81	116	8	7	5	6	12	12	14	9	8	-

Schuljahr	körper- und geistigbehinderte Schüler				
	insgesamt	nach Schulstufen			
		Unterstufe	Mittelstufe	Oberstufe	Werkstufe
2005/06	68	23	17	15	13
2006/07	40	9	4	12	15
2007/08	66	31	18	13	4
2008/09	42	5	14	17	6
2009/10	101	28	37	19	17
2010/11	107	29	33	24	21
2011/12	114	30	40	28	16
2012/13	116	24	36	33	23

21. Ganztagsschulen und Ganztagsschüler in Ludwigshafen im Schuljahr 2012/13

Ganztagsschule	Art ¹⁾	Schüler/ -innen insg.	darunter: Ganztagsschüler/-innen				
			insg.	nach Klassenstufen			
				1 – 4	5 + 6	7 – 9	10 – 13
Bliesschule (GS)	A	196	85	85			
Ernst-Reuter-Schule (GS)	A	224	74	74			
SFL Schule an der Blies	A	244	229	42	46	92	49
SFL Schloss-Schule	A	228	212	70	64	78	
Ernst-Reuter-Realschule plus	A	311	189		79	106	4
Realschule plus Lu-Edigheim	A	386	54			51	3
Carl-Bosch-Gymnasium	A	1.226	198		122	76	
Heinrich-Böll-Gymnasium	G8GTS	714	138		138		
IGS Ernst Bloch	V	1.213	1.213		333	497	383
IGS Ludwigshafen-Edigheim	A	344	238		155	83	
Zwischensumme		5.086	2.630	271	937	983	439
Georgens-Schule (Schule mit dem Förderschwerpunkt ganzheitliche Entwicklung)	V	163	163				
Mosaikschule (Schule m. d. Förderschwerpunkt motorische Entwicklung)	V	197	197				
insgesamt		5.446	2.990				

1) A = Angebotsform; V = verpflichtende Form; G8GTS = Klassenstufen 5+6 in Angebotsform, Klassenstufen 7-9 in verpflichtender Form, Klassenstufen 10-12 Nachmittagsunterricht im Kurssystem

22. Schulabgänger der allgemeinbildenden Schulen nach Schulabschluss und Migrationshintergrund¹⁾

Jahr ²⁾	Schulabgänger												
	insgesamt	ohne Qualifikation der Berufsreife				mit Qualifikation der Berufsreife		mit Qualifiziertem Sekundarabschluss I		mit Fachhochschulreife (schulischer Teil)		mit Allgemeiner Hochschulreife	
		Anzahl	%	Anzahl	%	Anzahl	%	Anzahl	%	Anzahl	%	Anzahl	%
insgesamt													
2009	1.821	171	9,4	80	4,4	531	29,2	553	30,4	39	2,1	527	28,9
2010	1.829	155	8,5	81	4,4	483	26,4	575	31,4	25	1,4	591	32,3
2011	1.720	171	9,9	95	5,5	432	25,1	465	27,0	34	2,0	618	35,9
2012	1.879	168	8,9	107	5,7	523	27,8	533	28,4	34	1,8	621	33,0
ohne Migrationshintergrund													
2009	1.252	99	7,9	48	3,8	278	22,2	384	30,7	31	2,5	460	36,7
2010	1.241	91	7,3	51	4,1	238	19,2	394	31,7	20	1,6	498	40,1
2011	1.151	99	8,6	57	5,0	207	18,0	293	25,5	24	2,1	528	45,9
2012	1.238	105	8,5	69	5,6	246	19,9	334	27,0	24	1,9	529	42,7
mit Migrationshintergrund													
2009	569	72	12,7	32	5,6	253	44,5	169	29,7	8	1,4	67	11,8
2010	588	64	10,9	30	5,1	245	41,7	181	30,8	5	0,9	93	15,8
2011	569	72	12,7	38	6,7	225	39,5	172	30,2	10	1,8	90	15,8
2012	641	63	9,8	38	5,9	277	43,2	199	31,0	10	1,6	92	14,4
Anteil der Schüler mit Migrationshintergrund an den jeweiligen Abgängern													
2009	31,2	.	42,1	.	40,0	.	47,6	.	30,6	.	20,5	.	12,7
2010	32,1	.	41,3	.	37,0	.	50,7	.	31,5	.	20,0	.	15,7
2011	33,1	.	42,1	.	40,0	.	52,1	.	37,0	.	29,4	.	14,6
2012	34,1	.	37,5	.	35,5	.	53,0	.	37,3	.	29,4	.	14,8

1) Schüler/-innen mit ausschließlich nicht deutscher Staatsangehörigkeit oder nicht deutscher Familiensprache oder aus dem Ausland zugezogen

2) jeweils zum Schuljahresende

23. Schulabgänger der allgemeinbildenden Schulen nach Schulabschluss und Geschlecht

Jahr ¹⁾	Schulabgänger												
	insgesamt	ohne Qualifikation der Berufsreife				mit Qualifikation der Berufsreife		mit Qualifizierendem Sekundarabschluss I		mit Fachhochschulreife (schulischer Teil) ²⁾		mit Allgemeiner Hochschulreife	
		insgesamt		dar. mit Förder-schulabschluss		Anzahl	%	Anzahl	%	Anzahl	%	Anzahl	%
		Anzahl	%	Anzahl	%								
insgesamt													
1990	1.714	231	13,5	71	4,1	533	31,1	432	25,2	-	-	518	30,2
1995	1.729	214	12,4	91	5,3	599	34,6	494	28,6	-	-	422	24,4
2000	1.805	240	13,3	79	4,4	603	33,4	533	29,5	-	-	429	23,8
2005	1.659	210	12,7	100	6,0	611	36,8	449	27,1	10	0,6	379	22,8
2008	1.862	231	12,4	90	4,8	527	28,3	547	29,4	30	1,6	527	28,3
2009	1.821	171	9,4	80	4,4	531	29,2	553	30,4	39	2,1	527	28,9
2010	1.829	155	8,5	81	4,4	483	26,4	575	31,4	25	1,4	591	32,3
2011	1.720	171	9,9	95	5,5	432	25,1	465	27,0	34	2,0	618	35,9
2012	1.879	168	8,7	107	5,7	523	27,8	533	28,4	34	1,8	621	33,0
männlich													
1990	897	141	15,7	48	5,4	282	31,4	216	24,1	-	-	258	28,8
1995	891	138	15,5	59	6,6	316	35,5	241	27,0	-	-	196	22,0
2000	965	150	15,5	52	5,4	348	36,1	267	27,7	-	-	200	20,7
2005	812	109	13,4	53	6,5	337	41,5	207	25,5	7	0,9	152	18,7
2008	950	139	14,6	53	5,6	289	30,4	295	31,1	9	0,9	218	22,9
2009	873	90	10,3	45	5,2	285	32,6	243	27,8	21	2,4	234	26,8
2010	898	90	10,0	47	5,2	264	29,4	292	32,5	8	0,9	244	27,2
2011	822	99	12,0	56	6,8	217	26,4	225	27,4	15	1,8	266	32,4
2012	960	83	8,6	56	5,8	311	32,4	263	27,4	16	1,7	287	29,9
weiblich													
1990	817	90	11,0	23	2,8	251	30,7	216	26,4	-	-	260	31,8
1995	838	76	9,1	32	3,8	283	33,8	253	30,2	-	-	226	27,0
2000	840	90	10,7	27	3,2	255	30,4	266	31,7	-	-	229	27,3
2005	847	101	11,9	47	5,5	274	32,3	242	28,6	3	0,4	227	26,8
2008	912	92	10,1	37	4,1	238	26,1	252	27,6	21	2,3	309	33,9
2009	948	81	8,5	35	3,7	246	25,9	310	32,7	18	1,9	293	30,9
2010	931	65	7,0	34	3,7	219	23,5	283	30,4	17	1,8	347	37,3
2011	898	72	8,0	39	4,3	215	23,9	240	26,7	19	2,1	352	39,2
2012	919	85	9,2	51	5,5	212	23,1	270	29,4	18	2,0	334	36,3
Anteil der Abgängerinnen an den jeweiligen Abgängern													
1990	47,7	.	39,0	.	32,4	.	47,1	.	50,0	.	.	.	50,2
1995	48,5	.	35,5	.	35,2	.	47,2	.	51,2	.	.	.	53,6
2000	46,5	.	37,5	.	34,2	.	42,3	.	49,9	.	.	.	53,4
2005	51,9	.	48,1	.	47,0	.	44,8	.	53,9	.	30,0	.	59,9
2008	49,0	.	39,8	.	41,1	.	45,2	.	46,1	.	70,0	.	58,6
2009	52,1	.	47,4	.	43,8	.	46,3	.	56,1	.	46,2	.	55,6
2010	50,9	.	41,9	.	42,0	.	45,3	.	49,2	.	68,0	.	58,7
2011	52,2	.	42,1	.	41,1	.	49,8	.	51,6	.	55,9	.	57,0
2012	48,9	.	50,6	.	47,7	.	40,5	.	50,7	.	52,9	.	53,8

1) jeweils zum Schuljahresende

2) bis 2000 beim Qual. Sekundarabschluss I mitgezählt

24. Schulabgänger der allgemeinbildenden Schulen nach Schulabschluss in Rheinland-Pfalz

Jahr ¹⁾	Schulabgänger												
	insgesamt	ohne Qualifikation der Berufsreife				mit Qualifikation der Berufsreife		mit Qualifiziertem Sekundarabschluss I		mit Fachhochschulreife (schulischer Teil) ²⁾		mit Allgemeiner Hochschulreife	
		Anzahl	%	Anzahl	%	Anzahl	%	Anzahl	%	Anzahl	%	Anzahl	%
1990	38.143	3.500	9,2	1.160	3,0	13.951	36,6	10.886	28,5	-	-	9.806	25,7
1995	39.111	3.730	9,5	1.141	2,9	13.953	35,7	12.764	32,6	-	-	8.664	22,2
2000	44.198	4.284	9,7	1.181	2,7	13.697	31,0	16.036	36,3	-	-	10.181	23,0
2005	46.692	3.487	7,5	1.428	3,1	14.119	30,2	17.736	38,0	516	1,1	10.834	23,2
2006	47.112	3.613	7,7	1.347	2,9	13.253	28,1	18.143	38,5	589	1,3	11.514	24,4
2007	47.727	3.572	7,5	1.516	3,2	12.537	26,3	18.700	39,2	716	1,5	12.202	25,6
2008	46.744	3.342	7,1	1.496	3,2	11.405	24,4	18.484	39,5	782	1,7	12.731	27,2
2009	45.768	3.076	6,7	1.513	3,3	10.250	22,4	18.570	40,6	812	1,8	13.060	28,5
2010	44.369	2.565	5,8	1.292	2,9	9.163	20,7	18.246	41,1	713	1,6	13.682	30,8
2011	45.159	2.469	5,5	1.281	2,8	8.820	19,5	18.042	40,0	785	1,7	13.762	30,5
2012	45.116	2.353	5,2	1.217	2,7	8.442	18,7	18.252	40,5	911	2,0	13.941	30,9

1) jeweils zum Schuljahresende

2) bis 2000 beim qual. Sekundarabschluss I mitgezählt

Quelle: Statistisches Landesamt Rheinland-Pfalz

25. Schulabgänger der allgemeinbildenden Schulen nach Schulabschluss im Bundesgebiet

Jahr	Schulabgänger										
	insgesamt	ohne Hauptschulabschluss		mit Hauptschulabschluss		mit Qualifiziertem Sekundarabschluss I		mit Fachhochschulreife		mit Allgemeiner Hochschulreife	
		Anzahl	%	Anzahl	%	Anzahl	%	Anzahl	%	Anzahl	%
1990 ¹⁾	672.284	53.600	8,0	199.940	29,7	234.252	34,8	5.380	0,8	179.112	26,6
1995	861.669	76.005	8,8	236.406	27,4	334.894	38,9	6.522	0,8	207.842	24,1
2000	937.890	86.601	9,2	238.614	25,4	372.810	39,7	10.160	1,1	229.705	24,5
2005	958.485	78.152	8,2	237.712	24,8	398.749	41,6	12.407	1,3	231.465	24,1
2006	969.598	75.897	7,8	237.247	24,5	398.176	41,1	14.260	1,5	244.018	25,2
2007	965.044	70.547	7,3	228.616	23,7	392.637	40,7	14.068	1,4	259.176	26,9
2008	929.462	64.918	7,0	210.311	22,6	373.500	40,2	14.179	1,5	266.550	28,7
2009	893.561	58.354	6,5	191.957	21,5	361.380	40,4	13.312	1,5	268.558	30,1
2010	865.316	53.058	6,1	179.753	20,8	350.856	40,5	13.455	1,6	268.194	31,0
2011	882.913	49.560	5,6	168.660	19,1	339.758	38,5	13.769	1,6	311.166	35,2

1) früheres Bundesgebiet

Quelle: Statistisches Bundesamt

26. Entwicklung der Studierendenzahlen an der Fachhochschule Ludwigshafen am Rhein nach Geschlecht, Nationalität und Studienanfänger

Wintersemester	Fachhochschule Ludwigshafen am Rhein ¹⁾						
	Studierende insg.	darunter					
		weiblich		Ausländer		Erstsemester ²⁾	
		insg.	%	insg.	%	insg.	%
1990/91	2.371	865	36,5	96	4,0	349	14,7
1995/96	2.818	1.109	39,4	238	8,4	408	14,5
1996/97	2.883	1.152	40,0	283	9,8	404	14,0
1997/98	2.967	1.258	42,4	328	11,1	451	15,2
1998/99	3.085	1.357	44,0	366	11,9	433	14,0
1999/2000	2.997	1.333	44,5	355	11,8	433	14,4
2000/01	3.020	1.438	47,6	347	11,5	483	16,0
2001/02	3.046	1.512	49,6	321	10,5	491	16,1
2002/03	3.164	1.628	51,5	318	10,1	485	15,3
2003/04	3.292	1.726	52,4	355	10,8	520	15,8
2004/05	3.439	1.802	52,4	391	11,4	589	17,1
2005/06	3.556	1.906	53,6	394	11,1	536	15,1
2006/07	3.532	1.911	54,1	414	11,7	573	16,2
2007/08	3.724	1.992	53,5	511	13,7	739	19,8
2008/09	3.762	2.055	54,6	534	14,2	748	19,9
2009/2010	4.016	2.166	53,9	511	12,7	829	20,6
2010/11	4.172	2.200	52,7	514	12,3	850	20,4
2011/12	4.287	2.249	52,5	473	11,0	905	21,1
2012/13	4.289	2.223	52,3	484	11,3	902	21,0

1) bis 1995/96 Fachhochschule für Wirtschaft Ludwigshafen/Worms und Evangelische Fachhochschule für Sozialwesen; bis 2007/08 Fachhochschule Ludwigshafen am Rhein - Hochschule für Wirtschaft und Evangelische Fachhochschule Ludwigshafen - Hochschule für Sozial- und Gesundheitswesen

2) incl. Studienfachwechsel

XIV Existenzsichernde Transferleistungen

	Seite
1. Grundsicherung für Arbeitssuchende: erwerbsfähige und nicht erwerbsfähige Leistungsberechtigte 2005 - 2013	193
2. Bedarfsgemeinschaften mit Bezug von Grundsicherung für Arbeitssuchende Dezember 2006 bis Dezember 2013 nach Haushaltstypen	194
3. Grundsicherung für Arbeitssuchende: Leistungsberechtigte nach Stadtteilen Dez. 2006 - Dez. 2013	195-198
4. Grundsicherung im Alter und bei Erwerbsminderung: Leistungsberechtigte innerhalb und außerhalb von Einrichtungen Dezember 2006 bis Dezember 2013	199
5. Hilfe zum Lebensunterhalt außerhalb von Einrichtungen	199

1. Grundsicherung für Arbeitssuchende¹⁾: erwerbsfähige und nicht erwerbsfähige Leistungsberechtigte 2005 - 2013

Jahr je- weils 15.12.	erwerbsfähige Hilfebedürftige								
	Anzahl	% ²⁾	ar- beits- los	darunter:				unter 25 Jahre	55 Jahre und äl- ter
				Deutsche		Ausländer			
				insges.	darunter weibl.	insges.	darunter weibl.		
2005	12.124	10,8	6.948	7.518	3.754	4.605	2.290	2.526	1.311
2006	12.647	11,2	5.932	7.732	3.956	4.915	2.532	2.404	1.492
2007	12.105	10,8	5.163	7.326	3.862	4.765	2.537	2.302	1.566
2008	12.013	10,7	5.211	7.349	3.833	4.620	2.501	2.287	1.657
2009	13.222	11,8	5.395	8.025	4.125	5.148	2.720	2.577	1.757
2010	13.273	11,8	5.494	8.074	4.170	5.199	2.795	2.508	1.824
2011	13.109	12,0	5.646	7.962	4.119	5.147	2.817	2.495	1.825
2012	13.237	12,1	5.256	7.930	4.129	5.307	2.889	2.474	1.917
2013	13.624	12,4	5.608	7.940	4.160	5.684	3.101	2.542	1.919

Jahr je- weils 15.12.	nicht erwerbsfähige Hilfebedürftige								
	insgesamt	darunter						insges.	darunter weibl.
		unter 15 Jahre		Deutsche		Ausländer			
		Anzahl	% ³⁾	insges.	darunter weibl.	insges.	darunter weibl.		
2005	5.320	5.222	22,0	3.301	1.637	2.019	988		
2006	5.851	5.760	24,5	3.635	1.835	2.216	1.056		
2007	5.886	5.773	24,7	3.710	1.821	2.166	1.043		
2008	5.704	5.563	24,0	3.639	1.762	2.044	984		
2009	6.059	5.910	25,8	3.992	1.921	2.034	998		
2010	6.170	6.006	26,0	4.166	2.005	2.004	968		
2011	6.050	5.874	25,5	4.215	2.026	1.835	911		
2012	6.006	5.842	25,5	4.218	2.043	1.788	879		
2013	6.204	6.018	26,0	4.408	2.148	1.796	872		

¹⁾ Die Grundsicherung für Arbeitssuchende basiert auf Sozialgesetzbuch II. Erwerbsfähige Leistungsberechtigte erhalten Arbeitslosengeld II, nicht erwerbsfähige (überwiegend Kinder unter 15 Jahre) Sozialgeld.

²⁾ bezogen auf alle Einwohner zwischen 15 und unter 65 Jahren

³⁾ bezogen auf alle Einwohner unter 15 Jahren

Quelle: Bundesagentur für Arbeit

**2. Bedarfsgemeinschaften mit Bezug von Grundsicherung für Arbeitssuchende
Dezember 2006 bis Dezember 2013 nach Haushaltstypen**

Typ der Bedarfsgemeinschaft	Dez. 2006		Dez. 2007		Dez. 2008		Dez. 2009	
	Anzahl	Anteil in %	Anzahl	Anteil in %	Anzahl	Anteil in %	Anzahl	Anteil in %
Singles	3.997	46,8	3.419	42,0	3.642	44,1	4.076	44,9
Alleinerziehende mit 1 Kind	902	10,6	944	11,6	919	11,1	961	10,6
Alleinerz. mit 2 Kindern	468	5,5	485	6,0	488	5,9	499	5,5
Alleinerz. mit 3 Kindern	142	1,7	145	1,8	153	1,9	153	1,7
Alleinerziehende mit 4 u. mehr Kindern	50	0,6	54	0,7	62	0,8	60	0,7
Paare mit 1 Kind	653	7,6	684	8,4	635	7,7	730	8,0
Paare mit 2 Kindern	640	7,5	650	8,0	632	7,7	672	7,4
Paare mit 3 Kindern	362	4,2	410	5,0	377	4,6	424	4,7
Paare mit 4 u. mehr Kindern	191	2,2	203	2,5	178	2,2	183	2,0
Paare ohne Kinder	868	10,2	989	12,1	982	11,9	1.092	12,0
Sonstige; nicht zuordnenbar ¹⁾	273	3,2	167	2,0	192	2,3	236	2,6
insgesamt	8.546	100,0	8.150	100,0	8.260	100,0	9.086	100,0

Typ der Bedarfsgemeinschaft	Dez. 2010		Dez. 2011		Dez. 2012		Dez. 2013	
	Anzahl	Anteil in %	Anzahl	Anteil in %	Anzahl	Anteil in %	Anzahl	Anteil in %
Singles	4.255	46,0	4.242	45,9	4.380	47,0	4.453	46,6
Alleinerziehende mit 1 Kind	998	10,8	995	10,8	1.008	10,8	1.032	10,8
Alleinerz. mit 2 Kindern	489	5,3	519	5,6	519	5,6	556	5,8
Alleinerz. mit 3 Kindern	182	2,0	174	1,9	182	2,0	169	1,8
Alleinerziehende mit 4 u. mehr Kindern	53	0,6	53	0,6	45	0,5	58	0,6
Paare mit 1 Kind	692	7,5	690	7,5	681	7,3	692	7,2
Paare mit 2 Kindern	685	7,4	671	7,3	666	7,2	685	7,2
Paare mit 3 Kindern	398	4,3	387	4,2	365	3,9	383	4,0
Paare mit 4 u. mehr Kindern	194	2,1	184	2,0	197	2,1	200	2,1
Paare ohne Kinder	1.079	11,7	1.013	11,0	1.032	11,1	1.097	11,5
Sonstige; nicht zuordnenbar ¹⁾	219	2,4	224	2,4	238	2,6	234	2,4
insgesamt	9.244	100,0	9.152	100,0	9.313	100,0	9.559	100,0

¹⁾ Die Existenz der unter „Sonstige“ zusammengefassten Restkategorie hat hauptsächlich zwei Gründe: Erstens erfolgt die Auswertung nach Familientypen nicht immer zum selben Stichtag, zu dem die Zahl der Bedarfsgemeinschaften ermittelt wird. Zweitens finden sich Konstellationen wie die Alleinerziehende mit einem Kind, dessen Bedarf durch Kindergeld und Unterhalt gedeckt ist. Solche Fälle werden durch das Auswertungsprogramm keinem der aufgeführten Familientypen zugeordnet.

Quelle: Bundesagentur für Arbeit

3. Grundsicherung für Arbeitssuchende: Leistungsberechtigte nach Stadtteilen

Dez. 2006 - Dez. 2013

a) Leistungsberechtigte insgesamt

Stadtteil	Leistungsberechtigte unter 65 Jahre insgesamt							
	Dez. 06	Dez. 07	Dez. 08	Dez. 09	Dez. 10	Dez. 11	Dez. 12	Dez. 13
Mitte	2.181	2.169	2.082	2.308	2.400	2.389	2.487	2.573
Süd	2.362	2.351	2.434	2.670	2.701	2.672	2.614	2.656
Nord/Hemshof	3.770	3.628	3.608	3.944	4.010	4.028	4.073	4.241
Nord	2.603	2.484	2.463	2.657	2.663	2.662	2.734	2.825
Hemshof	1.167	1.144	1.145	1.287	1.347	1.366	1.339	1.416
West	1.088	1.200	1.110	1.177	1.183	1.164	1.141	1.167
Friesenheim	1.312	1.198	1.197	1.408	1.445	1.457	1.438	1.525
Oppau	588	539	501	565	562	545	535	591
Edigheim	369	326	311	327	317	334	331	339
Pfingstweide	585	569	603	674	630	589	595	583
Oggersheim	2.106	1.963	1.876	1.992	1.986	1.840	1.852	1.853
Ruchheim	175	181	182	196	197	182	187	205
Gartenstadt	1.747	1.660	1.685	1.798	1.815	1.773	1.759	1.743
Hochfeld	1.548	1.465	1.496	1.601	1.626	1.585	1.548	1.519
Niederfeld	199	195	189	197	189	188	211	224
Maudach	328	358	335	326	290	301	269	317
Mundenheim	1.467	1.475	1.464	1.516	1.549	1.510	1.612	1.663
Rheingönheim	322	296	241	297	279	297	287	336
ohne Adresse	98	78	88	83	91	78	63	36
insgesamt	18.498	17.991	17.717	19.281	19.455	19.159	19.243	19.828

Stadtteil	Auf 100 Einwohner unter 65 Jahren ¹⁾ kommen ... Leistungsberechtigte							
	Dez. 06	Dez. 07	Dez. 08	Dez. 09	Dez. 10	Dez. 11	Dez. 12	Dez. 13
Mitte	22,4	22,0	21,2	23,8	24,3	24,8	25,4	25,8
Süd	16,2	15,9	16,4	17,7	17,8	18,0	17,3	17,4
Nord/Hemshof	25,9	25,1	25,1	27,5	27,6	28,1	28,1	28,3
Nord	28,7	27,5	27,4	29,6	29,3	29,6	29,8	29,9
Hemshof	21,2	21,1	21,2	24,0	24,6	25,5	25,1	25,4
West	27,3	29,4	27,4	29,5	29,6	29,4	28,5	28,5
Friesenheim	9,0	8,3	8,3	9,7	10,0	10,5	10,4	11,1
Oppau	7,6	6,9	6,5	7,5	7,3	7,4	7,3	8,0
Edigheim	5,6	5,0	4,8	5,1	4,9	5,5	5,5	5,6
Pfingstweide	11,3	11,3	12,3	13,9	13,1	13,1	13,2	13,1
Oggersheim	11,4	10,6	10,2	10,9	10,8	10,2	10,2	10,1
Ruchheim	3,3	3,5	3,5	3,8	3,9	3,8	3,9	4,4
Gartenstadt	13,3	12,7	12,9	13,8	14,1	14,2	14,2	14,1
Hochfeld	14,7	14,0	14,3	15,4	15,7	15,8	15,6	15,3
Niederfeld	7,5	7,4	7,3	7,6	7,4	7,7	8,7	9,3
Maudach	5,6	6,1	5,8	5,7	5,1	5,5	5,0	5,9
Mundenheim	14,3	14,3	14,3	14,7	14,9	15,0	16,0	16,5
Rheingönheim	5,5	4,9	4,0	4,8	4,4	4,7	4,5	5,2
insgesamt	13,6	13,2	13,1	14,3	14,3	14,5	14,6	14,9

1) Grundsicherung für Arbeitssuchende erhalten nur Personen, die das gesetzliche Rentenalter noch nicht erreicht haben. Danach greift die Grundsicherung im Alter und bei Erwerbsminderung.

Quelle: Bundesagentur für Arbeit, eigene Berechnungen

**noch 3. Grundsicherung für Arbeitssuchende: Leistungsberechtigte nach Stadtteilen
Dez. 2006 - Dez. 2013**

b) Leistungsberechtigte unter 15 Jahren

Stadtteil	Leistungsberechtigte unter 15 Jahren							
	Dez. 06	Dez. 07	Dez. 08	Dez. 09	Dez. 10	Dez. 11	Dez. 12	Dez. 13
Mitte	663	697	632	669	716	722	735	759
Süd	728	723	751	793	823	818	809	826
Nord/Hemshof	1.243	1.220	1.162	1.282	1.326	1.315	1.323	1.372
Nord	854	838	781	861	861	861	901	906
Hemshof	389	382	381	421	465	454	422	466
West	330	361	322	345	344	332	331	332
Friesenheim	374	335	333	375	404	421	424	449
Oppau	181	175	163	169	165	151	143	155
Edigheim	97	83	82	90	65	78	84	91
Pfingstweide	196	192	214	234	220	192	194	190
Oggersheim	692	632	599	594	591	533	526	549
Ruchheim	55	72	67	61	67	66	63	68
Gartenstadt	599	565	560	600	591	569	549	530
Hochfeld	538	500	507	541	538	519	490	461
Niederfeld	61	65	53	59	53	50	59	69
Maudach	100	127	119	108	90	99	83	102
Mundenheim	451	465	456	470	486	461	486	484
Rheingönheim	106	101	73	95	92	89	74	95
ohne Adresse	36	25	30	25	30	28	18	16
insgesamt	5.851	5.773	5.563	5.910	6.010	5.874	5.842	6.018

Stadtteil	Auf 100 Einwohner unter 15 Jahren kommen ... gleichaltrige Leistungsberechtigte							
	Dez. 06	Dez. 07	Dez. 08	Dez. 09	Dez. 10	Dez. 11	Dez. 12	Dez. 13
Mitte	42,6	45,0	40,7	44,4	45,8	45,0	43,9	44,1
Süd	31,1	30,4	31,1	32,0	32,0	31,5	30,2	30,4
Nord/Hemshof	41,6	41,4	39,6	43,2	43,3	42,8	42,7	43,1
Nord	43,6	43,3	41,2	44,8	43,7	43,2	44,5	43,9
Hemshof	37,9	37,7	36,7	40,4	42,6	42,0	39,3	41,7
West	43,0	45,5	42,3	45,0	44,2	43,6	43,3	41,0
Friesenheim	16,9	15,5	15,4	17,1	18,5	19,4	20,1	21,0
Oppau	15,5	15,2	14,6	15,6	15,2	14,4	13,9	15,0
Edigheim	10,4	9,3	9,4	10,8	7,6	9,1	10,4	11,3
Pfingstweide	20,9	21,2	24,1	26,9	26,5	23,9	24,0	23,6
Oggersheim	20,1	18,5	17,6	17,9	17,9	16,0	16,3	16,5
Ruchheim	6,2	8,2	7,9	7,6	8,7	9,1	9,6	11,1
Gartenstadt	25,8	24,6	24,8	27,4	27,4	26,2	25,7	25,1
Hochfeld	28,2	26,5	26,9	29,8	30,1	28,8	27,9	26,7
Niederfeld	14,7	15,9	14,3	15,7	14,4	13,6	15,4	17,8
Maudach	9,7	12,4	12,3	11,6	10,1	11,0	9,4	12,0
Mundenheim	25,7	25,7	24,8	25,4	26,5	25,5	26,7	26,8
Rheingönheim	9,4	8,7	6,5	8,3	7,7	7,3	6,2	7,9
ohne Adresse	--	--	--	--	--	--	--	--
insgesamt	24,9	24,7	24,0	25,8	26,0	25,5	25,5	26,0

Quelle: Bundesagentur für Arbeit, eigene Berechnungen

noch 3. Grundsicherung für Arbeitssuchende: Leistungsberechtigte nach Stadtteilen

Dez. 2006 - Dez. 2013

c) Leistungsberechtigte zwischen 15 bis unter 25 Jahren

Stadtteil	Leistungsberechtigte zwischen 15 bis unter 25 Jahren							
	Dez. 06	Dez. 07	Dez. 08	Dez. 09	Dez. 10	Dez. 11	Dez. 12	Dez. 13
Mitte	230	242	249	298	296	288	317	351
Süd	252	278	301	325	333	330	309	300
Nord/Hemshof	543	496	518	609	593	576	554	582
Nord	392	345	362	416	413	389	374	390
Hemshof	151	151	156	193	180	187	180	192
West	155	185	180	184	155	149	157	153
Friesenheim	173	156	152	183	157	178	158	164
Oppau	69	65	56	80	74	79	70	79
Edigheim	54	45	39	33	43	45	37	39
Pfingstweide	104	97	92	103	91	93	101	93
Oggersheim	286	280	261	302	296	281	278	278
Ruchheim	14	12	18	17	20	19	22	22
Gartenstadt	244	249	261	248	272	263	252	253
Hochfeld	216	226	230	227	252	240	230	227
Niederfeld	28	23	31	21	20	23	22	26
Maudach	43	44	35	40	31	38	40	43
Mundenheim	182	179	170	201	204	216	224	233
Rheingönheim	42	35	39	49	44	51	39	46
ohne Adresse	9	6	12	11	14	4	11	3
insgesamt	2.400	2.369	2.383	2.683	2.623	2.610	2.569	2.639

Stadtteil	Auf 100 Einwohner zwischen 15 bis unter 25 Jahren kommen ... gleichaltrige Leistungsberechtigte							
	Dez. 06	Dez. 07	Dez. 08	Dez. 09	Dez. 10	Dez. 11	Dez. 12	Dez. 13
Mitte	14,7	15,1	16,1	19,2	18,9	18,3	19,7	22,2
Süd	12,3	13,3	14,6	16,5	16,8	16,9	15,2	14,7
Nord/Hemshof	22,7	21,7	22,7	26,3	25,2	24,4	23,2	24,3
Nord	25,6	23,8	24,9	28,0	27,1	25,7	24,5	25,6
Hemshof	17,6	18,0	18,9	23,2	21,8	22,1	21,0	22,0
West	23,0	26,1	26,0	27,7	25,6	24,6	26,1	26,3
Friesenheim	7,9	7,4	7,1	8,5	7,5	8,8	7,7	8,1
Oppau	6,5	6,3	5,4	7,9	7,1	7,6	6,6	7,6
Edigheim	5,6	4,6	4,1	3,6	4,8	5,2	4,5	4,7
Pfingstweide	12,6	12,5	12,1	14,1	12,3	13,3	14,2	13,5
Oggersheim	11,4	11,2	10,5	12,0	11,7	11,3	11,0	11,0
Ruchheim	1,9	1,6	2,4	2,2	2,7	2,6	3,0	3,1
Gartenstadt	12,2	12,4	12,9	12,4	13,6	14,0	13,5	14,0
Hochfeld	13,4	14,0	14,1	13,9	15,5	15,6	15,1	15,3
Niederfeld	7,3	5,9	7,8	5,6	5,5	6,6	6,4	7,9
Maudach	5,0	5,2	4,2	4,7	3,8	4,9	5,3	5,6
Mundenheim	12,2	12,6	12,0	13,6	13,4	14,7	15,2	15,8
Rheingönheim	5,6	4,5	4,9	6,2	5,2	5,9	4,4	5,3
ohne Adresse	--	--	--	--	--	--	--	--
insgesamt	12,0	11,9	12,1	13,6	13,3	13,5	13,2	13,7

Quelle: Bundesagentur für Arbeit, eigene Berechnungen

**noch 3. Grundsicherung für Arbeitssuchende: Leistungsberechtigte nach Stadtteilen
Dez. 2006 - Dez. 2013**

d) Leistungsberechtigte zwischen 15 bis unter 65 Jahren

Stadtteil	Leistungsberechtigte zwischen 15 bis unter 65 Jahren							
	Dez. 06	Dez. 07	Dez. 08	Dez. 09	Dez. 10	Dez. 11	Dez. 12	Dez. 13
Mitte	1.518	1.230	1.201	1.639	1.684	1.667	1.752	1.814
Süd	1.634	1.350	1.382	1.877	1.878	1.854	1.805	1.830
Nord/Hemshof	2.527	1.912	1.928	2.662	2.684	2.713	2.750	2.869
Nord	1.749	1.301	1.320	1.796	1.802	1.801	1.833	1.919
Hemshof	778	611	608	866	882	912	917	950
West	758	654	608	832	839	832	810	835
Friesenheim	938	707	712	1.033	1.041	1.036	1.014	1.076
Oppau	407	299	282	396	397	394	392	436
Edigheim	272	198	190	237	252	256	247	248
Pfingstweide	389	280	297	440	410	397	401	393
Oggersheim	1.414	1.051	1.016	1.398	1.395	1.307	1.326	1.304
Ruchheim	120	97	97	135	130	116	124	137
Gartenstadt	1.148	846	864	1.198	1.224	1.204	1.210	1.213
Hochfeld	1.010	739	759	1.060	1.088	1.066	1.058	1.058
Niederfeld	138	107	105	138	136	138	152	155
Maudach	228	187	181	218	200	202	186	215
Mundenheim	1.016	831	838	1.046	1.063	1.049	1.126	1.179
Rheingönheim	216	160	129	202	187	208	213	241
ohne Adresse	62	47	46	58	61	50	45	20
insgesamt	12.647	9.849	9.771	13.371	13.445	13.285	13.401	13.810

Stadtteil	Auf 100 Einwohner zwischen 15 bis unter 65 Jahren kommen ... gleichaltrige Leistungsberechtigte							
	Dez. 06	Dez. 07	Dez. 08	Dez. 09	Dez. 10	Dez. 11	Dez. 12	Dez. 13
Mitte	18,5	14,8	14,5	20,0	20,2	20,8	21,6	22,0
Süd	13,3	10,9	11,1	14,9	14,9	15,1	14,5	14,6
Nord/Hemshof	21,8	16,6	16,9	23,4	23,4	24,1	24,1	24,3
Nord	24,6	18,3	18,6	25,4	25,4	25,7	25,6	26,0
Hemshof	17,4	13,8	14,0	20,0	20,1	21,4	21,5	21,4
West	23,6	19,9	18,5	25,8	26,1	26,0	25,0	25,5
Friesenheim	7,6	5,7	5,8	8,4	8,5	8,8	8,7	9,2
Oppau	6,2	4,5	4,3	6,1	6,0	6,2	6,2	6,8
Edigheim	4,8	3,5	3,4	4,3	4,5	4,9	4,8	4,7
Pfingstweide	9,1	6,8	7,4	11,1	10,3	10,7	10,9	10,8
Oggersheim	9,4	7,0	6,8	9,3	9,2	8,8	8,9	8,7
Ruchheim	2,8	2,2	2,2	3,1	3,0	2,8	3,0	3,4
Gartenstadt	10,6	7,8	8,0	11,1	11,4	11,7	11,8	11,8
Hochfeld	11,7	8,6	8,8	12,3	12,7	12,9	12,9	12,8
Niederfeld	6,2	4,8	4,8	6,3	6,3	6,7	7,4	7,7
Maudach	4,7	3,9	3,8	4,6	4,2	4,4	4,1	4,7
Mundenheim	11,9	9,8	10,0	12,4	12,4	12,7	13,6	14,2
Rheingönheim	4,5	3,3	2,6	4,1	3,6	4,1	4,1	4,6
ohne Adresse	--	--	--	--	--	--	--	--
insgesamt	11,2	8,7	8,7	11,9	11,9	12,2	12,3	12,5

Quelle: Bundesagentur für Arbeit, eigene Berechnungen

4. Grundsicherung im Alter und bei Erwerbsminderung: Leistungsberechtigte innerhalb und außerhalb von Einrichtungen Dezember 2006 - Dezember 2013

Jahr (jeweils im De- zember)	Leistungs- berechtigte insgesamt	in Einrichtungen			außerhalb von Einrichtungen		
		insge- samt	unter 65 Jah- re	65 J. u. älter	insge- samt	unter 65 Jah- re	65 J. u. älter
2006	1.911	398	271	127	1.513	583	930
2007	2.018	438	297	141	1.580	592	988
2008	2.052	399	268	131	1.653	673	980
2009	2.167	389	264	125	1.778	723	1.055
2010	2.320	430	276	154	1.890	772	1.118
2011	2.359	439	274	165	1.920	802	1.126
2012	2.371	404	265	139	1.967	823	1.144
2013	2.556	427	264	163	2.129	903	1.226

Quelle: Daten aus dem Prosoz-Verfahren des Dezernats Soziales, Integration und Sport

5. Hilfe zum Lebensunterhalt außerhalb von Einrichtungen

Jahr (jeweils im De- zember)	Leistungs- berechtigte insge- samt	nach Geschlecht		nach Alter	
		männlich	weiblich	unter 15 Jahre	15 bis un- ter 65 Jah- re
2006	90	43	47	24	66
2007	84	34	50	18	66
2008	71	35	36	18	53
2009	94	47	47	19	75
2010	118	58	60	19	99
2011	151	74	77	27	124
2012	162	80	82	27	135
2013	201	100	101	39	162

Quelle: Daten aus dem Prosoz-Verfahren des Dezernats Soziales, Integration und Sport

XV Kinder und Jugend

	Seite
1. Das Ludwigshafener Kindertagesstättenangebot im Überblick	203
2. Entwicklung der Kinderzahlen in Ludwigshafen nach Altersgruppen	203
3. Platzangebot und Belegung in wohnquartierorientierten Kindergärten	204
4. Zielgruppenorientierte Kindergärten am 1.3.2014	204
5. Platzangebot und Belegung in wohnquartierorientierten Krippen	205
6. Zielgruppenorientierte Krippen am 1.3.2014	205
7. Platzangebot und Belegung in wohnquartierorientierten Horten	206

1. Das Ludwigshafener Kindertagesstättenangebot im Überblick

Jahr ¹⁾	angebotene Betreuungsplätze für...			Einwohner nach Alter ²⁾			angebotene Betreuungsplätze je 100...		
	Kleinkinder [einschl. 2-Jährige im Kindergarten ³⁾	Kindergartenkinder [ohne 2-Jährige ³⁾	Schulkinder	Kleinkinder 2 Jg. [3 Jg.]	Kindergarten 4,5 Jg. [3,5 Jg.]	Hort 6- u12 J. 6 Jg.	Kleinkinder ⁴⁾ [einschl. 2-Jährige im Kindergarten ³⁾	Kindergartenkinder 4,5 Jg. [ohne 2-Jährige ³⁾	Schulkinder 6 Jg.
2010/11	247 [870]	5.695 [5.072]	935	3.030 [4.611]	6.892 [5.368]	9.023	7 [18]	83 [94]	10
2011/12	277 [1.039]	6.055 [5.293]	925	3.160 [4.685]	6.848 [5.349]	8.893	7 [21]	88 [99]	10
2012/13	279 [1.098]	6.145 [5.326]	935	3.206 [4.703]	7.032 [5.383]	8.855	7 [22]	87 [99]	11
2013/14	367 [1.264]	6.083 [5.186]	970	3.217 [4.873]	7.095 [5.536]	9.004	8 [24]	86 [94]	11

- 1) Einwohner Stand 31.12., Plätze und Belegung 01.03.
- 2) Um Missverständnisse zu vermeiden, bezieht sich die Altersklassifizierung jeweils auf den 31.08. (Einschulungstichtag). Am 31.12. sind diese Altersklassen dann jeweils um vier Monate nach oben verschoben.
- 3) Plätze in geöffneten Kindergartengruppen (einschließlich 15 Plätze für Zweijährige in der Spiel- und Lernstube Bayreuther Straße) und 2-Jährige in normalen Kindergartengruppen (als fiktives Angebot)
- 4) Bei der BASF-Betriebskrippe werden nur 75 Plätze von derzeit noch 170 Plätzen insgesamt für Ludwigshafener Kinder berücksichtigt (44%). Im geplanten Endausbau (250 Plätze) beträgt das Kontingent für Ludwigshafener Kinder 110 Plätze (ebenefalls 44%).

2. Entwicklung der Kinderzahlen¹⁾ in Ludwigshafen nach Altersgruppen²⁾

Kindergartenjahr	unter 2-Jährige (2 Jg. Krippe)	alternativ: unter 3-Jährige (3 Jg. Krippe)	1,5/2,0 bis unter 6-Jährige (Kindergarten)		6- bis unter 12-Jährige (6 Jg. Hort)
			4,0 Jg.	4,5 Jg.	
2000/01	3.094	4.699	6.321	7.160	10.284
:					
2005/06	3.079	4.553	6.040	6.841	9.510
:					
2010/11	3.030	4.611	6.130	6.892	9.023
2011/12	3.160	4.685	6.125	6.848	8.893
2012/13	3.206	4.703	6.159	7.032	8.855
2013/14	3.217	4.873	6.312	7.095	9.004
<u>Prognose:</u>					
2014/15	3.350	4.900	6.350	7.150	9.100
2015/16	3.400	5.000	6.450	7.300	9.200

- 1) Stand jeweils 31.12.
- 2) Um Missverständnisse zu vermeiden, bezieht sich die Altersklassifizierung jeweils auf den 31.08. (Einschulungstichtag). Am 31.12. sind diese Altersklassen dann jeweils um vier Monate nach oben verschoben.

3. Platzangebot und Belegung in wohnquartierorientierten Kindergärten

Jahr ¹⁾	Platzangebot		Belegung										
	insgesamt	darunter:	insgesamt	nach Alter		Kinder mit Migrationshintergrund ²⁾		Kinder mit zwei berufstätigen Elternteilen		Kinder von allein Erziehenden		darunter:	
		Plätze für 2-Jährige		3 Jahre bis Schuleintritt	2-Jährige	Anz.	%	Anz.	%	Anz.	%	von berufstätigen allein Erziehenden	
												Anz.	% ³⁾
2008/09	5.568	325	5.197	4.900	297	2.389	46	2.027	39	683	13	400	59
2009/10	5.514	355	5.238	4.925	313	2.474	47	2.010	38	664	13	393	59
2010/11	5.560	551	5.339	4.881	458	2.326	44	2.181	41	692	13	433	63
2011/12	5.915	703	5.429	4.961	468	2.549	47	2.382	44	707	13	456	64
2012/13	6.003	793	5.554	5.020	534	2.606	47	2.375	43	772	14	478	62
2013/14	5.942	871	5.626	5.082	544	2.687	48	2.360	42	756	13	475	63

Jahr ¹⁾	Belegung									
	Teilzeit		Teilzeit über Mittag ⁴⁾		3x TZ über Mittag + 2x Ganzzeit		2x TZ über Mittag + 3x Ganzzeit		Ganzzeit ⁵⁾	
	Anz.	%	Anz.	%	Anz.	%	Anz.	%	Anz.	%
2008/09	1.677	32	2.049	39	25	0,5	27	0,5	1.419	27
2009/10	1.586	30	2.036	39	32	0,6	25	0,5	1.559	30
2010/11	1.554	29	2.021	38	13	0,2	14	0,3	1.737	33
2011/12	1.425	26	2.007	37	54	1,0	7	0,1	1.936	36
2012/13	1.456	26	1.994	36	13	0,2	13	0,2	2.078	37
2013/14	1.491	27	1.927	34	20	0,4	17	0,3	2.171	39

1) Stand: 1.3.

2) Kinder mit doppelter und ausschließlich ausländischer Staatsangehörigkeit

3) % von allein Erziehenden

4) über 13.00 Uhr hinaus (max. 7 Stunden)

5) über 7 Stunden

4. Zielgruppenorientierte Kindergärten am 1.3.2014

Einrichtung	Platzangebot	Belegung					
		insgesamt	darunter:	Kinder mit Migrationshintergrund ¹⁾		Kinder aus Lu	
			2-Jährige	Anz.	%	Anz.	%
Betriebskindergarten Klinikum	33	32	5			21	66
Sonderkindergarten des Zweckverbands Kinderzentrum	32	33	2	5	15	20	61
Integrative KTS des Zweckverbands Kinderzentrum und der Stadt Ludwigshafen	20	20		3	15	20	100
Integrative KTS der Lebenshilfe e.V.	56	56		8	14	44	79
Insgesamt	141	141	7	16	11	105	74

1) Kinder mit doppelter und ausschließlich ausländischer Staatsangehörigkeit

5. Platzangebot und Belegung in wohnquartierorientierten Krippen

Jahr ¹⁾	Platzangebot insgesamt	Belegung			
		2 Tage wöchentlich	3 Tage	GZ	Insgesamt
2008/09	154			158	158
2009/10	154			151	151
2010/11	170			165	165
2011/12	200			179	179
2012/13	202			174	174
2013/14	190	3	1	169	173

Jahr ¹⁾	Belegung							
	Kinder mit Migrationshintergrund ²⁾		Kinder mit zwei berufstätigen Elternteilen		Kinder von allein Erziehenden		darunter: Kinder von berufstätigen allein Erziehenden	
	Anz.	%	Anz.	%	Anz.	%	Anz.	% ³⁾
2008/09	37	23	123	78	35	22	30	86
2009/10	30	20	115	76	20	13	14	70
2010/11	28	17	120	73	35	21	30	86
2011/12	29	16	137	77	27	15	25	93
2012/13	21	12	146	84	26	15	21	81
2013/14	28	16	153	88	19	11	16	84

1) Stand: 1.3.

2) Kinder mit doppelter und ausschließlich ausländischer Staatsangehörigkeit

3) % von allein Erziehenden

6. Zielgruppenorientierte Krippen am 1.3.2014

Einrichtung	Platzangebot	Belegung					
		insgesamt	Kinder mit Migrationshintergrund ¹⁾		Kinder aus Lu		
			Anz.	%	Anz.	%	
Betriebskindergarten Klinikum	7	7			4	57	
LuKids (BASF Betriebskrippe) insgesamt	170	115	29	25	36	31	
davon:							
Geibelstr. 1 „Haus Wiesengrund“	20	18	4	22	7	39	
Geibelstr.1a „Haus Farbturm“	70	46	10	22	8	17	
Geibelstr.1b „Haus Luftschloss“	60	43	11	26	18	42	
Geibelstr.1c „Haus Tierreich“	20	8	4	50	3	38	
Insgesamt	177	122	29	24	40	33	

1) Kinder mit doppelter und ausschließlich ausländischer Staatsangehörigkeit

7. Platzangebot und Belegung in wohnquartierorientierten Horten

Jahr ¹⁾	Platzangebot	Belegung			
		2 Tage wöchentlich	3 Tage	GZ	Insgesamt
2008/09	905	8	8	877	893
2009/10	925	11	16	878	905
2010/11	935	10	17	873	900
2011/12	925	22	27	844	893
2012/13	935	8	7	862	877
2013/14	970	12	16	857	885

Jahr ¹⁾	Belegung							
	Kinder mit Migrati- onshintergrund ²⁾		Kinder mit zwei be- rufstätigen Elterntei- len		Kinder von allein Er- ziehenden		darunter: Kinder von berufstä- tigen allein Erzie- henden	
	Anz.	%	Anz.	%	Anz.	%	Anz.	% ³⁾
2008/09	343	38	320	36	302	34	212	70
2009/10	341	38	322	36	332	37	229	69
2010/11	268	30	388	43	303	34	200	66
2011/12	348	39	400	45	284	32	231	81
2012/13	292	33	407	46	279	32	211	76
2013/14	306	35	439	50	231	26	183	79

1) Stand: 1.3.

2) Kinder mit doppelter und ausschließlich ausländischer Staatsangehörigkeit

3) % von allein Erziehenden

XVI Kultur

	Seite
1. Schülerentwicklung in der Musikschule 1985 - 2013	209
2. Veranstaltungen der Staatsphilharmonie 1985 - 2013	210
3. Medienbestand und Ausleihe in der Stadtbibliothek 1971 - 2010	211
4. Medienbestand und Ausleihe in der Stadtbibliothek ab 2011	211
5. Volkshochschule	212
6. Wilhelm-Hack-Museum	212
7. Besucherzahlen von Bildungseinrichtungen im Rahmen des Monitorings für den Stadtumbau Innenstadt	213
8. Besucherzahlen von Kultureinrichtungen nach Spielstätten im Rahmen des Monitorings für den Stadtumbau Innenstadt	213
9. Volkshochschule - Kurse, Belegungen und Besucherzahlen	214
10. Volkshochschule - Kursangebote nach Programmbereichen	214
11. Kultureinrichtungen - Gesamtüberblick Besucherzahlen und Veranstaltungen	215

1. Schülerentwicklung in der Musikschule 1985 - 2013¹⁾

Jahr	Schüler ins- gesamt	Geschlecht				Alter von ... bis unter Jahren									
		männlich		weiblich		bis unter 6		6 - 9		10 - 14		15 - 18		18 und älter	
		Anz.	%	Anz.	%	Anz.	%	Anz.	%	Anz.	%	Anz.	%	Anz.	%
1985	2.012	744	37,0	1.268	63,0	73	3,6	682	33,9	805	40,0	399	19,9	53	2,6
1986	1.991	724	36,4	1.267	63,3	70	3,5	659	33,1	835	42,0	351	17,6	76	3,8
1987	2.031	792	39,0	1.239	61,0	122	6,0	656	32,3	866	42,6	319	15,7	68	3,4
1988	1.862	763	41,0	1.099	59,0	216	11,6	664	35,7	678	36,4	245	13,1	59	3,2
1989	1.946	805	41,4	1.141	58,6	226	11,6	726	37,3	699	35,9	241	12,4	54	2,8
1990	2.118	874	41,3	1.244	58,7	307	14,5	776	36,6	743	35,1	238	11,2	54	2,6
1991	2.136	905	42,4	1.231	57,6	302	14,1	794	37,2	744	34,8	230	10,8	66	3,1
1992	2.231	900	40,3	1.331	59,7	340	15,2	805	36,1	750	33,6	270	12,1	66	3,0
1993	2.393	1.008	42,1	1.385	57,9	389	16,3	852	35,6	787	32,9	296	12,4	69	2,9
1994	2.375	991	41,7	1.384	58,3	364	15,3	887	37,3	778	32,8	272	11,5	74	3,1
1995	2.212	911	41,2	1.301	58,8	327	14,8	838	37,9	690	31,2	271	12,3	86	3,9
1996	2.233	916	41,0	1.317	59,0	128	5,7	865	38,8	804	36,0	313	14,0	123	5,5
1997	2.305	974	42,3	1.331	57,7	134	5,8	908	39,4	827	35,9	329	14,3	107	4,6
1998	2.285	954	41,8	1.331	58,2	314	13,8	844	36,9	786	34,4	263	11,5	78	3,4
1999	2.131	876	41,1	1.255	58,9	296	13,9	750	35,2	755	35,4	254	11,9	76	3,6
2000	2.156	917	42,5	1.239	57,5	298	13,8	751	34,8	772	35,8	262	12,2	73	3,4
2001	2.091	871	41,7	1.220	58,3	466	22,3	724	34,6	667	31,9	184	8,8	50	2,4
2002	1.957	824	42,1	1.133	57,9	287	14,7	650	33,2	720	36,8	234	11,9	66	3,4
2003	1.941	817	42,1	1.124	57,9	468	24,1	639	32,9	622	32,0	166	8,6	46	2,4
2004	1.891	785	41,5	1.106	58,5	263	13,9	658	34,8	664	35,1	240	12,7	66	3,5
2005	1.895	817	43,1	1.078	56,9	281	14,8	668	35,3	638	33,7	264	13,9	44	2,3
2006	1.833	798	43,5	1.035	56,5	232	12,7	673	36,7	608	33,2	266	14,5	54	2,9
2007	1.793	790	44,1	1.003	55,9	234	13,1	656	36,6	589	32,8	263	14,7	51	2,8
2008	1.786	784	43,9	1.002	56,1	261	14,6	598	33,5	626	35,0	251	14,1	50	2,8
2009	1.765	761	43,1	1.004	56,9	236	13,4	616	34,9	606	34,3	244	13,8	63	3,6
2010	1.800	781	43,4	1.019	56,6	226	12,5	664	36,9	602	33,4	244	13,6	64	3,6
2011	1.618	710	43,9	908	56,1	195	12,0	590	36,5	556	34,4	216	13,3	61	3,8
2012	1.560	665	42,6	895	57,4	193	12,4	580	37,2	533	34,2	210	13,4	44	2,8
2013	2.270	976	43,0	1.294	57,0	263	11,6	957	42,1	662	29,2	288	12,7	100	4,4

1) jeder Schüler wird nur einmal gezählt unabhängig von der Zahl seiner Belegungen (s. Berichtsbogen f. d. Verband dt. Musikschulen e. V. Kap. 7)

Quelle: Mustkschule

2. Veranstaltungen der Staatsphilharmonie 1985 - 2013

Spielzeit	Konzerte		Besucher	
	in Ludwigshafen	außerhalb	in Ludwigshafen	außerhalb
1984/85	20	78	-	-
1985/86	18	73	18.810	77.910
1986/87	19	85	23.000	- ¹⁾
1987/88	23	73	22.000	- ¹⁾
1988/89	32	70	29.400	- ¹⁾
1989/90	31	82	18.500	96.000
1990/91	28	57	19.800	51.000
1991/92	24	64	20.600	57.600
1992/93	48	60	33.500	53.600
1993/94	31	50	21.500	45.400
1994/95	37	53	25.100	48.600
1995/96	28	60	26.400	57.900
1996/97	33	53	28.400	53.100
1997/98	35	58	33.600	58.800
1998/99	33	67	27.500	57.600
1999/2000	36	60	31.900	51.500
2000/2001	27	66	26.200	53.800
2001/2002	35	52	30.100	42.400
2002/2003	31	50	24.200	38.600
2003/2004	34	60	27.500	42.200
2004/2005	35	58	26.800	42.000
2005/2006	34	60	27.500	42.200
2006/2007	32	52	28.800	36.900
2007/2008	33	74	28.000	51.200
2008/2009	15	72	12.800	49.900
2009/2010	18	67	15.400	46.800
2010/2011	40	55	17.900	51.700
2011/2012	37	51	27.130	38.950
2012/2013	42	47	34.240	35.500

1) nicht bekannt
Quelle: Stadtphilharmonie

3. Medienbestand und Ausleihe in der Stadtbibliothek 1971 - 2010

Jahr	Medienbestand ¹⁾					Ausleihe				
	insgesamt	davon				insgesamt	davon			
		Zentral- bibliothek	Sonder- bibliotheken	Stadtteil- bibliotheken	Bücher- bus		Zentral- bibliothek	Sonder- bibliotheken	Stadtteil- bibliotheken	Bücher- bus
1971	198.358	60.089	37.833	67.752	11.088	770.319	230.601	33.869	355.025	71.733
1980	282.070	96.372	51.532	93.436	17.394	1.121.995	438.156	66.907	423.765	143.909
1985	267.402	103.596	56.026	91.513	15.339	843.307	360.864	65.979	301.813	114.651
1990	299.574	128.323	64.478	90.774	14.349	733.505	328.015	63.526	282.533	59.431
1991	296.727 ²⁾	132.135	65.185 ²⁾	85.438	12.336	769.480	355.620	64.365	293.415	56.080
1992	355.963	143.761	83.030	109.589	17.855	869.217	416.425	92.235	301.856	58.701
1993	340.409	138.083	76.373	111.911	14.042	976.219	430.904	102.952	380.206	62.157
1994	327.964	140.604	74.890	98.011	14.459	935.392	443.257	93.474	339.984	58.677
1995	311.487	202.906	- ³⁾	94.990	13.591	921.228	541.808	- ³⁾	329.196	50.224
1996	314.204	207.898	- ³⁾	92.235	14.071	879.702	536.340	- ³⁾	290.315	53.047
1997	315.806	209.877	- ³⁾	91.571	14.358	840.269	511.850	- ³⁾	277.888	50.531
1998	317.515	212.529	- ³⁾	91.685	13.301	829.549	505.825	- ³⁾	273.692	50.032
1999	316.228	212.842	- ³⁾	92.360	11.026	829.966	515.024	- ³⁾	275.709	39.233
2000	314.683	214.048	- ³⁾	91.927	8.708	829.687	512.886	- ³⁾	282.129	34.672
2001	319.324	217.297	- ³⁾	93.140	8.887	772.679	488.916	- ³⁾	241.257	42.506
2002	315.609	218.703	- ³⁾	96.906	- ⁴⁾	728.361	482.039	- ³⁾	246.322	- ⁴⁾
2003	313.336	215.943	- ³⁾	97.393	- ⁴⁾	755.220	515.846	- ³⁾	239.395	- ⁴⁾
2004	327.238	230.126	- ³⁾	97.112	- ⁴⁾	747.618	522.068	- ³⁾	225.550	- ⁴⁾
2005	328.821	231.195	- ³⁾	97.626	- ⁴⁾	731.828	511.922	- ³⁾	219.906	- ⁴⁾
2006	339.976	233.532	- ³⁾	106.444	- ⁴⁾	694.513	489.879	- ³⁾	204.634	- ⁴⁾
2007	339.879	232.410	- ³⁾	107.978	- ⁴⁾	709.978	499.756	- ³⁾	210.222	- ⁴⁾
2008	337.538	230.998	- ³⁾	106.540	- ⁴⁾	705.918	500.159	- ³⁾	205.759	- ⁴⁾
2009	336.292	228.604	- ³⁾	107.688	- ⁴⁾	691.910	518.492	- ³⁾	173.418	- ⁴⁾
2010	332.627	227.283	- ³⁾	105.344	- ⁴⁾	667.144	501.643	- ³⁾	165.501	- ⁴⁾

1) incl. Rotationsbestand

2) mit Ernst-Bloch-Archiv (seit 1991 bei Bereich 3-11 - Kultur)

3) die Sonderbibliotheken wurden 1995 in die Zentralbibliothek eingegliedert

4) mit 1.1.2002 wurde der Betrieb des Bücherbusses eingestellt

Quelle: Stadtbibliothek

4. Medienbestand und Ausleihe in der Stadtbibliothek ab 2011

Jahr	Medienbestand ¹⁾				Ausleihe			
	insgesamt	davon			insgesamt	davon		
		Zentral- bibliothek	Stadtteil- bibliotheken	Digitale Bibliothek		Zentral- bibliothek	Stadtteil- bibliotheken	Digitale Bibliothek
2011	325.416	228.775	95.605	1.039	653.754	466.781	182.637	4.336
2012	330.116	230.674	96.980	2.462	639.162	447.626	175.516	16.020
2013	325.393	225.846	97.584	1.963	610.815	415.609	168.286	26.920

1) incl. Rotationsbestand

Quelle: Stadtbibliothek

5. Volkshochschule

Jahr	Kurs-angebote	Unterrichts-stunden	Belegungen insgesamt	davon					Einzelveranstaltungen	
				Frauen	ausgewählte Fachbereiche		Sprachen	Schul-abschlüsse	Anzahl	Besucher
					Allgemeine Weiterbildung	Berufliche				
1971	302	11.312	4.707	2.900	603	1.041	1.509	224	56	4.419
1980	637	24.818	7.747	5.685	762	892	3.584	153	120	7.066
1985	690	32.020	8.856	6.365	809	1.647	3.045	280	44	12.058
1990	912	40.266	11.291	7.837	1.201	1.681	4.497	171	116	4.104
1991	848	34.154	10.657	7.266	1.265	1.483	3.746	192	103	6.115
1992	818	32.274	10.041	6.854	1.054	1.283	3.538	133	122	7.692
1993	780	35.092	10.009	6.757	1.113	1.166	4.050	224	138	5.412
1994	703	31.872	9.040	6.168	927	1.075	4.015	235	132	6.316
1995	661	29.182	8.540	5.889	746	1.065	3.854	153	129	6.034
1996	622	27.259	7.852	5.417	581	1.017	3.553	199	126	4.918
1997	621	28.288	7.574	5.176	451	984	3.311	255	120	4.153
1998	619	25.142	8.837	5.846	481	929	3.384	230	134	4.510
1999	638	27.595	7.561	5.397	542	1.065	3.132	290	141	4.019
2000	663	30.575	8.037	5.627	515	1.095	3.226	272	145	3.585
2001	665	29.377	7.807	5.510	487	1.022	3.229	294	142	2.633
2002	620	28.264	7.300	5.228	479	766	3.195	261	85	1.662
2003	561	24.702	6.694	4.892	460	849	2.947	224	57	1.481
2004	516	23.006	6.184	4.607	398	626	2.803	203	102	2.671
2005	518	23.693	6.301	4.600	506	1.032	2.931	296	126	4.089
2006	681	36.452	7.947	5.587	1.046	1.362	3.644	676	167	6.428
2007	755	36.768	9.868	7.352	930	1.442	3.590	685	122	4.492
2008	797	38.800	10.971	7.883	995	1.790	3.822	613	163	8.067
2009	766	36.088	10.689	7.640	548	1.104	3.575	289	236	9.499
2010	716	33.287	9.747	7.021	427	1.039	3.510	289	190	6.681
2011	771	34.124	10.600	7.468	422	1.177	3.792	248	162	7.801
2012	759	33.294	9.756	6.558	397	1.219	3.455	230	218	6.389
2013	723	34.110	9.594	5.855	367	1.417	3.247	201	135	4.442

Quelle: Volkshochschule

6. Wilhelm-Hack-Museum

Jahr	Besucher insgesamt	Konzerte		sonstige Veranstaltungen	
		Anzahl	Besucher	Anzahl	Besucher
2004	112.647	16	362	6	30
2005	15.162	74	450	6	69
2006	20.261	32	1131	2	16
2007	15.403	7	259	3	30
2008 ¹⁾	2.031	5	299	0	0
2009	39.176	19	847	6	216
2010	35.442	21	1011	8	274
2011	25.425	40	1470	8	202
2012	37.568	36	1168	22	503

1) sanierungsbedingte Schließung
Quelle: Wilhelm-Hack-Museum

7. Besucherzahlen von Bildungseinrichtungen im Rahmen des Monitorings für den Stadtumbau Innenstadt

Jahr	Besucher gesamt	davon				
		Volkshochschule		Musikschule		Stadtbibliothek ¹⁾
		Kurs- teilnehmer	Besucher Einzelver- anstaltungen	Kurs- teilnehmer	Besucher Einzelver- anstaltungen	Besucher
2007	446.622	10.549	4.492	2.344	10.650	418.587
2008	472.357	12.033	8.067	2.239	9.920	440.098
2009	414.442	11.265	9.499	2.564	7.310	338.804
2010	294.330	10.196	6.681	2.522	9.588	265.343
2011	200.755	11.201	7.801	2.390	11.019	168.344
2012	184.166	10.457	6.389	2.081	9.597	155.642

1) bis 2011: incl. Außenstelle CBG

8. Besucherzahlen von Kultureinrichtungen nach Spielstätten im Rahmen des Monitorings für den Stadtumbau Innenstadt

Jahr	Kulturstätte						
	Wilhelm- Hack- Museum	Stadt- museum	Ernst-Bloch- Zentrum	Pfalzbau	Theater im Pfalzbau	dasHaus ¹⁾	Staats- philharmonie (nur LU)
Besucher							
2007	15.403	10.701	4.198	22.980	23.906	23.440	28.800
2008	2.031	12.674	4.219	0	0	24.075	28.000
2009	39.176	6.539	4.150	26.100	20.601	24.850	12.800
2010	35.442	5.051	6.057	50.580	73.163	27.650	15.400
2011	25.425	4.554	5.018	68.182	66.288	26.220	17.900
2012	34.568	5.335	5.006	51.061	79.321	17.070	27.130
Veranstaltungen							
2007	-	-	-	39	105	152	32
2008	-	-	-	0	0	157	33
2009	-	-	-	57	83	153	15
2010	-	66	114	91	178	166	18
2011	-	49	91	115	117	129	40
2012	-	94	75	99	154	152	37

¹⁾ dasHaus: Brandschutzsanierung von Ende 06/2012 - Mitte 09/2012

9. Volkshochschule - Kurse, Belegungen und Besucherzahlen

Jahr	Kurse	Unterrichts- stunden	Belegungen insgesamt	darunter					Einzelveranstaltungen	
				Frauen	ausgewählte Fachbereiche		Sprachen	Schulab- schlüsse	Anzahl	Besucher
					Allgemeine	Berufliche				
					Weiterbildung					
2007	824	37.707	10.549	7.352	930	1.442	3.590	757	122	4.492
2008	891	40.073	12.033	7.883	995	1.790	3.822	818	163	8.067
2009	818	37.678	11.265	7.640	548	1.104	3.575	298	236	9.499
2010	759	34.373	10.196	7.021	427	1.039	3.510	299	190	6.681
2011	820	34.878	11.201	7.468	422	1.177	3.792	248	162	7.801
2012	809	34.087	10.457	6.558	397	1.219	3.455	203	218	6.389

Quelle: Volkshochschule Ludwigshafen

10. Volkshochschule – Kursangebote nach Programmbereichen

Programmbereich	gesamt						darunter Kurse für					
	2007	2008	2009	2010	2011	2012	Ältere					
							2007	2008	2009	2010	2011	2012
Gesellschaft -Politik	20	31	43	36	34	44	2	4	3	1	0	2
Kultur - Gestalten	129	135	119	107	103	101	18	21	10	16	13	17
Gesundheit	116	122	157	140	162	149	31	31	25	29	16	18
Sprachen	310	344	345	338	375	350	2	2	2	3	5	4
Arbeit - Beruf	145	168	102	92	103	127	21	23	9	10	6	57
Grundbildung - Schulabschlüsse	104	91	52	46	43	38	0	0	0	0	0	0
Summe	824	891	818	759	820	809	74	81	49	59	40	98

Programmbereich	darunter Kurse für											
	Migrantinnen						Frauen					
	2007	2008	2009	2010	2011	2012	2007	2008	2009	2010	2011	2012
Gesellschaft -Politik	0	2	3	2	0	1	3	2	2	2	12	9
Kultur - Gestalten	0	0	0	0	0	0	41	41	32	29	30	30
Gesundheit	0	0	0	0	0	0	1	0	0	0	1	0
Sprachen	157	172	179	156	165	155	0	1	2	13	33	28
Arbeit - Beruf	0	0	0	1	0	0	50	7	0	2	0	0
Grundbildung - Schulabschlüsse	0	0	0	1	0	0	0	0	1	1	0	0
Summe	157	174	182	160	165	156	95	51	37	47	76	67

Quelle: Volkshochschule Ludwigshafen

11. Kultureinrichtungen – Gesamtüberblick Besucherzahlen und Veranstaltungen

Jahr	Besucher insgesamt	Veranstaltungen insgesamt
2007	129.428	328
2008	70.999	190
2009	134.216	308
2010 ¹⁾	213.343	633 (453)
2011	213.587	541 (450)
2012	225.491	611 (442)

Quelle: Stadtumbau Ludwigshafen, Statusbericht 2012

1) Ab 2010: incl. Veranstaltungszahlen Stadtmuseum und Ernst-Bloch-Zentrum, Zahlen in Klammer entsprechend ohne die beiden Stätten.

Hinweis: Pfalzbau und Theater im Pfalzbau wegen Umbau von 06/2007 bis 2008 geschlossen, Ausweichspielstätte Corso-Filmtheater ist berücksichtigt.

XVII Umwelt: Wasser, Abwasser

	Seite
1. Entwicklung der Grundwasserbestände in ausgewählten Bereichen (Meter über NN) 1969 - 2013	219
2. Verlauf des Rheinpegels Mannheim 2010 - 2013	220
3. Grundwasserentnahme und Grund- und Trinkwasserverbrauch in Ludwigshafen	221
4. Öffentliche Wasserversorgung	222/223
5. Wassernutzung des verbreitenden Gewerbes	223
6. Kühlwasserstörungen in der BASF nach der Art der Auswirkung	224
7. Öffentliches Kanalisationsnetz und Schmutzwasseraufkommen	225
8. Abwasseraufkommen aus der öffentlichen Kanalisation	226
9. Abwasserbeseitigung der Betriebe des Bergbau und des verarbeitenden Gewerbes mit mehr als 20 Beschäftigten (Mio m ³)	227
10. Abwassermengen der Stadt Ludwigshafen	228
11. Klärschlammanfall bei der Kläranlage	229

**1. Entwicklung der Grundwasserbestände in ausgewählten Bereichen (Meter über NN)
1969 - 2013**

Jahr	Mitte		Süd		Gartenstadt / Maudacher Bruch				Rheingönheim		Edigheim		Oggersheim	
	Meßstelle 19 ¹⁾		Meßstelle 44 ¹⁾		Meßstelle 57 ¹⁾		Meßstelle 40 ¹⁾		Meßstelle 47 ¹⁾		Meßstelle 51 ¹⁾		Meßstelle 34 ¹⁾	
	min	max	min	max	min	max	min	max	min	max	min	max	min	max
1969	87,07	88,79	87,13	89,76	89,06	89,37	88,85	88,19	90,35	90,94	86,00	86,84	90,32	90,80
1970	87,39	89,65	87,91	90,91	88,85	89,30	88,78	89,12	90,36	91,07	86,59	87,11	89,99	90,64
1975	87,17	88,68	86,38	90,09	86,79	87,44	85,88	86,84	89,29	89,48	85,61	85,83	87,27	88,50
1980	87,92	89,47	87,63	90,41	86,57	87,03	87,16	87,38	89,44	90,01	85,89	86,34	86,75	87,28
1985	87,12	88,94	87,11	89,90	87,93	88,50	87,78	88,51	89,82	90,46	86,64	87,06	87,90	88,48
1990	87,32	88,82	87,29	89,71	88,13	88,73	87,98	88,44	90,26	90,36	86,45	86,79	87,35	88,43
1991	87,32	88,84	87,33	89,81	87,73	88,19	87,59	88,01	89,18	90,21	86,24	86,84	87,41	87,98
1992	87,36	89,37	87,28	91,08	87,53	87,74	87,42	87,60	89,86	90,39	86,25	86,41	87,20	87,50
1993	87,56	88,83	87,44	89,80	87,27	87,66	87,22	87,53	89,76	89,85	86,24	86,47	87,15	87,51
1994	87,70	89,53	87,78	90,74	87,53	87,73	87,36	87,59	89,74	89,84	86,04	86,91	87,30	87,53
1995	87,57	91,35	87,43	91,91	86,11	88,02	84,91	87,91	87,87	90,10	86,32	87,15	87,53	87,86
1996	87,57	88,54	87,42	89,41	87,98	88,43	88,03	88,65	89,87	90,17	86,09	87,34	87,78	88,23
1997	87,33	88,97	87,26	89,77	88,10	88,50	87,67	88,50	90,02	90,21	86,69	87,19	87,79	88,19
1998	87,62	89,30	87,53	91,19	87,99	88,30	87,85	88,15	89,95	90,23	86,58	86,86	87,66	88,10
1999	88,13	90,29	88,21	91,53	87,73	88,39	87,98	88,55	89,85	90,44	86,30	87,14	87,77	88,31
2000	88,07	89,26	88,03	90,18	88,28	88,67	88,18	88,82	90,24	90,59	86,79	87,11	87,86	88,42
2001	87,91	90,32	87,78	92,11	88,72	89,08	88,54	89,18	90,56	90,97	87,04	87,37	88,33	88,93
2002	88,03	90,37	87,87	92,04	88,90	89,08	88,83	88,93	90,54	90,92	87,08	87,25	88,63	88,96
2003	86,67	89,32	86,68	89,36	88,59	89,19	88,41	89,15	90,22	90,99	86,74	87,37	88,12	89,25
2004	86,99	88,49	87,04	90,46	88,07	88,63	87,91	88,41	89,94	90,27	86,44	86,72	87,77	88,29
2005	87,01	88,79	86,81	89,99	87,60	88,11	87,68	88,22	89,88	89,99	86,32	86,62	87,63	87,86
2006	86,80	89,20	86,71	90,81	87,77	87,97	87,63	87,78	89,77	90,20	86,30	86,61	87,63	87,91
2007	87,50	89,44	87,18	90,56	87,90	88,15	87,78	87,94	90,12	90,48	86,58	86,73	87,58	87,86
2008	87,57	87,90	87,42	89,82	88,15	87,86	87,76	87,92	90,04	90,21	86,52	86,69	87,55	87,92
2009	87,23	88,98	86,82	89,29	87,83	88,06	87,71	87,90	89,99	90,21	86,50	86,60	87,51	87,85
2010	87,77	89,21	87,70	89,96	88,06	88,34	87,85	88,33	90,11	90,40	86,10	86,90	87,87	88,11
2011	86,97	89,46	86,72	90,22	88,42	88,68	88,26	88,86	90,28	90,78	86,77	87,19	88,17	88,58
2012	87,77	89,31	87,45	90,76	88,23	88,54	88,08	88,48	89,94	90,34	86,64	86,85	87,90	88,36
2013	87,97	90,46	87,66	92,66	88,43	88,81	88,23	88,98	90,44	90,94	86,86	87,21	87,63	88,63
GWS ²⁾	2,14	3,97	1,97	3,85	3,08	3,04	3,94	2,63	3,02	1,98	1,86	4,08	3,79	3,98

Quelle: Technische Werke Ludwigshafen (TWL), Stadt Ludwigshafen

1) 19 = Bgm. Ludwig-Reichert-Haus (94,77 m NN), 44 = Pumpwerk Parkinsel (95,06 m NN), 57 = Pumpwerk Kallstadter Straße (91,73 m NN), 40 = Wißmannstraße 99 (91,68 m NN), 47 = Hoher Weg/Neuhofer Str. (93,64 m NN), 51 = Ostringplatz (90,24 m NN), 34 = Stadtpark Oggersheim (90,53 m NN) 2) GwS = maximale Grundwasserschwankung in Metern, von 1969 bis 2013

2. Verlauf des Rheinpegels Mannheim 2010 - 2013

Monat	2010						2011					
	Tages-			Hochwasser-marke I	Hochwasser-marke II	Niedrigwasser	Tages-			Hochwasser-marke I	Hochwasser-marke II	Niedrigwasser
	tiefstwert	mittelwert	höchstwert				tiefstwert	mittelwert	höchstwert			
	cm			Tage			cm			Tage		
Januar	214	296	526	-	-	-	268	404	669	1	-	-
Februar	203	268	441	-	-	-	204	225	263	-	-	-
März	216	284	424	-	-	-	180	201	249	-	-	14
April	191	242	332	-	-	-	153	184	242	-	-	16
Mai	216	310	420	-	-	-	135	162	214	-	-	28
Juni	314	403	522	-	-	-	183	237	311	-	-	1
Juli	261	302	423	-	-	-	232	310	373	-	-	-
August	344	409	483	-	-	-	231	278	323	-	-	-
September	238	332	468	-	-	-	192	229	290	-	-	-
Oktober	203	241	292	-	-	-	162	232	366	-	-	8
November	204	276	395	-	-	-	105	135	193	-	-	29
Dezember	235	401	657	1	-	-	108	305	508	-	-	6

Monat	2012						2013					
	Tages-			Hochwasser-marke I	Hochwasser-marke II	Niedrigwasser	Tages-			Hochwasser-marke I	Hochwasser-marke II	Niedrigwasser
	tiefstwert	mittelwert	höchstwert				tiefstwert	mittelwert	höchstwert			
	cm			Tage			cm			Tage		
Januar	287	431	582	-	-	-	239	337	568	-	-	-
Februar	202	241	338	-	-	-	261	411	654	-	-	-
März	217	236	266	-	-	-	239	282	345	-	-	-
April	226	276	353	-	-	-	243	362	479	-	-	-
Mai	292	327	367	-	-	-	376	420	548	-	-	-
Juni	301	405	535	-	-	-	411	547	836	3	3	-
Juli	252	337	434	-	-	-	271	332	424	-	-	-
August	209	234	274	-	-	-	204	256	388	-	-	-
September	241	289	413	-	-	-	184	277	438	-	-	2
Oktober	252	338	537	-	-	-	227	305	437	-	-	-
November	239	345	460	-	-	-	288	388	521	-	-	-
Dezember	301	475	658	1	-	-	213	268	434	-	-	-

Quelle: Wasser- und Schifffahrtsamt Mannheim, Pegel Mannheim (85,158 m ü. NN), Rheinkilometer 424,866, ab 2011 Rheinkilometer 424,73
Hochwassermarke I = Pegel >6,50m (eingeschränkte Schifffahrt) Hochwassermarke II = Pegel >7,60m (Schifffahrtsverbot) Niedrigwasser = Pegel < 190 cm; Kleinwasserzuschlag für die Rheinschifffahrt

3. Grundwasserentnahme und Grund- und Trinkwasserverbrauch in Ludwigshafen in Millionen m³

Jahr	Gewinnung			Verbrauch				
	Gesamt	TWL	Industrie	Gesamt	Haushalte	Industrie	Sonstiges	Verlust (TWL)
1971	47,4	19,7	22,7	47,4	7,3	37,4	1,3	1,4
1973	51,3	19,3	32,0	51,3	7,4	39,8	3,0	1,1
1975	45,4	17,1	28,3	45,4	7,6	35,4	1,8	0,6
1977	45,0	18,2	26,8	45,0	7,7	33,6	1,8	1,9
1979	42,6	17,2	25,4	42,6	7,5	32,4	1,8	0,9
1981	39,3	16,4	22,9	39,3	7,5	29,6	1,6	0,6
1983	37,7	15,8	21,9	37,7	7,5	27,8	1,6	0,8
1985	36,9	15,9	21,0	36,9	7,6	26,5	1,8	1,0
1987	38,6	15,5	23,1	38,6	7,5	26,8	1,7	2,6
1988	38,2	15,3	22,9	38,2	7,7	26,4	1,8	2,3
1989	38,6	14,7	23,9	38,6	7,7	27,2	1,9	1,8
1990	38,7	14,9	23,8	38,7	7,8	27,0	1,8	2,1
1991	36,9	14,7	22,2	36,9	8,5	26,1	1,7	0,6
1992	36,6	14,2	22,4	36,6	7,8	25,3	1,8	1,7
1993	34,9	13,7	21,2	34,5	7,5	23,8	1,8	1,4
1994	33,8	13,4	20,4	33,8	7,5	26,2	0,1	0,0
1995	34,1	13,1	21,0	34,1	8,1	25,9	0,1	0,0
1996	34,3	13,2	21,1	34,2	8,2	25,9	0,1	0,0
1997	34,8	13,1	21,7	34,8	8,3	26,4	0,1	0,0
1998	34,6	12,6	22,0	34,6	8,0	26,5	0,1	0,0
1999	35,0	12,5	22,5	35,0	7,9	27,0	0,1	0,0
2000	36,4	12,1	22,4	36,4	8,3	27,6	0,1	0,4
2001	35,3	12,6	20,8	35,3	8,7	26,1	0,2	0,3
2002	34,1	11,9	22,2	34,1	7,4	26,3	0,2	0,2
2003	36,8	12,6	24,2	36,9	8,2	28,1	0,3	0,3
2004	36,1	12,4	23,7	37,7	8,0	29,0	0,3	0,4
2005	34,8	11,8	23,0	36,1	7,7	27,5	0,2	0,7
2006	34,8	11,6	23,2	36,2	7,6	28,0	0,2	0,4
2007	34,8	11,6	23,2	36,1	8,0	27,3	0,2	0,6
2008	34,3	11,2	23,1	35,6	7,6	27,1	0,2	0,7
2009	31,1	11,6	19,5	32,5	7,8	23,8	0,2	0,7
2010	34,6	11,5	23,1	36,1	7,8	27,6	0,2	0,5
2011	32,8	11,6	21,2	34,2	7,6	25,6	0,2	0,8
2012	32,8	11,7	21,1	34,3	7,9	25,5	0,2	0,7

Quelle: BASF-Tiefbrunnenanlage, Stadt Ludwigshafen und TWL (Technische Werke Ludwigshafen)
ohne die Wasserabgabe an Altrip

4. Öffentliche Wasserversorgung

Jahr	Ein- wohner	Wasserbezug der Letztverbraucher (nutzbare Abgabe)				
		Insgesamt	Haushalte u. Kleingewerbe		gewerbliche Unternehmen	Eigenverbrauch
			1.000 m ³	je EW ¹⁾		
1950	125.706	5.100	2.600	21,0	2.500	0
1951	126.087	5.400	2.900	23,0	2.500	0
1952	133.333	6.200	3.200	24,0	2.900	100
1953	134.587	6.400	3.200	24,0	3.100	100
1954	139.130	7.000	3.200	23,0	3.700	100
1955	147.826	7.500	3.400	23,0	4.000	100
1956	150.857	8.500	3.500	24,0	4.900	100
1957	148.148	9.700	4.000	27,0	5.600	100
1958	155.556	10.100	4.200	27,0	5.700	200
1959	154.839	11.700	4.800	31,0	6.700	200
1960	162.069	11.900	4.700	29,0	7.000	200
1961	167.576	12.600	5.100	31,0	7.400	100
1962	163.636	12.800	5.400	33,0	7.300	100
1963	175.000	13.400	5.600	32,0	7.700	100
1964	177.143	15.300	6.200	35,0	9.000	100
1965	178.788	14.900	5.900	33,0	8.900	100
1966	177.778	15.900	6.400	36,0	9.400	100
1967	172.973	16.400	6.400	37,0	9.700	300
1968	173.658	16.000	6.400	37,0	9.400	200
1969	178.378	17.300	6.600	37,0	10.500	200
1970	181.553	17.500	6.700	36,9	10.500	300
1971	178.049	18.300	7.300	41,0	10.700	300
1972	177.500	17.600	7.100	40,0	10.200	300
1973	176.190	18.200	7.400	42,0	10.500	300
1974	178.571	17.600	7.500	42,0	9.800	300
1975	175.703	16.469	7.600	43,3	8.569	300
1976	171.739	17.500	7.900	46,0	9.400	200
1977	171.111	16.300	7.700	45,0	8.300	300
1978	168.636	15.800	7.400	43,9	8.200	200
1979	167.473	16.208	7.482	44,7	8.590	136
1980	166.736	15.900	7.600	45,6	8.100	200
1981	166.150	16.000	7.500	45,1	8.300	200
1982	165.717	15.800	7.700	46,5	7.800	300
1983	163.998	15.050	7.515	45,8	7.335	200
1984	162.627	14.600	7.400	45,5	6.950	250
1985	161.732	14.900	7.600	47,0	7.000	300
1986	161.554	14.942	7.644	47,3	7.019	279
1987	161.832	14.252	7.492	46,3	6.503	257
1988	163.553	14.254	7.677	46,9	6.272	305
1989	165.052	14.009	7.665	46,4	6.098	246
1990	167.275	14.261	7.793	46,6	6.347	121
1991	170.349	14.721	8.489	49,8	6.094	138
1992	171.377	13.724	7.783	45,4	5.814	127
1993	171.374	12.800	7.493	43,7	5.206	101
1994	171.297	12.499	7.500	43,8	4.912	87
1995	171.057	12.953	8.125	47,5	4.736	92
1996	170.664	13.094	8.174	47,9	4.831	89
1997	169.130	13.098	8.320	49,2	4.674	104
1998	167.822	12.457	8.032	47,9	4.323	102
1999	166.982	12.161	7.894	47,3	4.151	116

noch 4. Öffentliche Wasserversorgung

Jahr	Einwohner	Wasserbezug der Letztverbraucher (nutzbare Abgabe)				
		Insgesamt	Haushalte u. Kleingewerbe		gewerbliche Unternehmen	Eigenverbrauch
			1.000 m ³	je EW ¹⁾		
2000	165.654	11.683	8.301	50,1	3.250	132
2001	165.949	12.290	8.660	52,2	3.421	209
2002	166.139	11.900	7.400	44,5	4.100	200
2003	166.816	12.600	8.200	49,2	3.800	300
2004	167.410	12.000	8.000	47,8	3.700	300
2005	167.425	11.100	7.700	46,0	3.200	200
2006	167.906	11.200	7.600	45,3	3.400	200
2007	168.217	11.000	8.000	47,6	2.800	200
2008	167.657	10.545	7.600	45,3	2.700	200
2009	167.510	10.947	7.800	46,6	2.900	200
2010	168.347	11.046	7.800	46,3	3.000	200
2011	163.990	10.846	7.600	46,3	3.000	200
2012	163.947	11.048	7.900	48,2	2.900	200
2013	165.362	10.700	7.790	47,1	2.707	202

Quelle: Technische Werke Ludwigshafen (TWL), Stat. Landesamt, Kreisübersichten

1) Wasserverbrauch pro Einwohner und Jahr in m³

5. Wassernutzung des verbreitenden Gewerbes in Millionen m³

Jahr	genutztes Wasser insgesamt ¹⁾			Kühlwasser ¹⁾			Kesselspeisewasser (Kreislauf)	für sonstige Zwecke ²⁾		Belegschaftswasser
	Insgesamt	Oberflächenwasser	Grundwasser	Insgesamt	für Prod.-anlagen	zur Stromerzeugung		Insgesamt	Kreislauf	
1973	1.381,3	-	-	1.150,2	-	-	-	-	-	-
1975	1.429,3	994,1	27,7	1.227,1	1.138,1	11,3	26,2	173,3	1,6	2,6
1977	1.552,7	1.102,4	26,8	1.339,8	1.245,0	21,4	29,0	181,0	1,6	2,9
1979	1.593,9	1.209,4	25,4	1.358,7	1.330,1	28,6	23,4	209,2	1,7	2,7
1981	1.567,0	1.214,0	22,9	1.312,5	1.291,9	20,6	27,8	223,0	1,4	3,1
1983	1.664,9	1.187,1	22,8	1.427,9	1.396,7	31,2	29,2	205,1	1,4	2,8
1987	1.851,0	1.319,7	24,6	1.598,3	-	-	32,9	217,4	1,3	2,3
1991	1.755,2	1.233,8	22,9	1.520,6	-	-	37,1	195,1	0,6	2,5
1995	1.788,7	1.140,1	21,5	1.600,1	-	-	3,1	176,1	0,4	2,4
1998	1.858,3	1.349,1	22,4	1.708,4	-	-	-	164,0	0,3	2,2
2001	1.805,3	1.357,8	23,3	1.666,5	-	-	-	-	-	2,3
2004	1.811,1	1.408,4	27,3	1.655,7	152,8	-	-	167,0	-	1,9
2007	1.450,2	1.427,5	26,5	1.298,3	144,9	0,0	0,0	0,7	0,0	1,6
2010	1.462,7	1.452,0	26,2	1.355,7	74,9	-	35,3	161,2	0,0	0,7

Quelle: Stat. Landesamt, Kreisübersichten; wird nicht jährlich erhoben

1) mehrfach oder im Kreislauf genutztes Wasser wurde entsprechend der Zahl der Nutzungen mehrfach gezählt 2) einschließlich Wasser für Produktions-, Spül- und Heizungszwecke

6. Kühlwasserstörungen in der BASF nach der Art der Auswirkung

Jahr	Kühlwasserstörungen		
	mit erheblichen Auswirkungen	mit geringen Auswirkungen	ohne nennenswerte Auswirkungen
1986	1	1	55
1987	-	2	33
1988	-	-	20
1989	-	2	11
1990	-	-	3
1991	-	1	11
1992	-	-	3
1993	-	1	10
1994	-	1	3
1995	-	1	9
1996	-	2	4
1997	-	-	5
1998	-	1	6
1999	-	1	3
2000	-	2	4
2001	-	1	3
2002	-	-	2
2003	-	-	6
2004	-	-	-
2005	-	-	1
2006	-	-	1
2007	-	-	1
2008	-	-	1
2009	-	1	-
2010	-	2	-
2011	-	2	-
2012	-	-	2

Quelle: BASF

7. Öffentliches Kanalisationsnetz und Schmutzwasseraufkommen

Jahr	Schmutzwasser (1.000 m ³)		Länge des Kanalnetzes zum Weiterleiten des Abwassers (km)				
	Insgesamt	Gewerbebetriebe	Insgesamt	Mischkanalisation	Trennkanalisation		
					Schmutzwasser	Regenwasser	
1975	12.639	5.227	394,3	382,7	2,8	8,8	
1976	12.671	4.330	-	-	-	-	
1977	11.886	3.898	417,9	396,7	7,4	13,8	
1978	11.611	4.213	403,7	.	.	.	
1979	11.947	3.984	418,2	395,8	7,3	15,1	
1980	12.044	3.854	420,6	.	.	.	
1981	11.117	3.514	
1982	11.439	3.572	444,3	.	.	.	
1983	10.930	3.199	445,7	411,8	12,3	21,6	
1984	10.831	3.208	447,4	412,5	12,8	22,1	
1985	10.791	3.194	
1987	11.221	3.059	451,3	407,8	14,7	28,8	
1986	11.106	3.201	
1988	11.383	3.749	458,0	413,0	15,0	30,0	
1989	12.023	4.529	458,0	413,0	15,0	30,0	
1990	11.793	3.232	461,0	416,0	15,0	30,0	
1991	12.239	3.917	462,5	417,9	14,8	29,8	
1992	11.872	3.919	465,5	420,5	15,0	30,0	
1993	11.366	3.439	468,0	423,0	15,0	30,0	
1994	9.604	2.192	476,0	428,0	16,5	31,5	
1995	10.045	3.073	485,9	430,5	21,1	34,3	
1996	11.128	3.183	487,0	430,5	21,6	34,9	
1997	13.191	3.227	487,0	430,5	21,6	34,9	
1998	10.695	2.759	487,6	430,5	22,2	34,9	
1999	10.669	2.986	498,3	432,4	26,4	39,5	
2000	10.406	3.020	501,0	432,4	27,7	40,9	
2001	10.325	2.762	508,8	433,5	30,6	44,7	
2002	10.164	2.526	509,4	434,1	30,6	44,7	
2003	10.616	2.948	510,5	434,6	31,2	44,7	
2004	10.359	2.628	513,9	433,6	32,3	48,0	
2005	10.445	2.246	514,8	425,2	32,3	57,3	
2006	10.280	2.295	515,3	425,4	32,5	57,4	
2007	10.190	2.529	521,9	428,4	33,3	60,2	
2008	10.240	2.601	529,0	429,2	39,6	60,2	
2009	9.812	2.137	530,3	431,3	35,6	63,4	
2010	9.704	2.024	521,0	433,4	39,2	48,4	
2011	9.510	2.028	521,1	431,1	39,7	50,3	
2012	9.576	2.096	521,1	430,5	39,8	50,8	
2013	9.682	2.138	521,2	429,2	40,1	51,9	

Quelle: Stadt Ludwigshafen, WBL, Bereich Stadtentwässerung und Straßenunterhalt

8. Abwasseraufkommen aus der öffentlichen Kanalisation in 1.000m³

Jahr	Abwasseraufkommen					Ableitung	
	Insgesamt ¹⁾	Regenwasser ⁴⁾	häusl. Abwässer	Ge- werbe	aus anderen Gemeinden ²⁾	in Klär- anlage	in Fließ- gewässer ³⁾
1975	17.642	4.350	7.412	5.227	653	17.100	542
1976	18.650	5.450	8.341	4.330	529	16.495	2.155
1977	17.930	5.450	7.988	3.898	594	15.945	1.985
1978	17.605	5.450	7.398	4.213	544	17.319	286
1979	19.407	6.606	7.963	3.984	854	15.730	3.677
1980	19.812	6.680	8.190	3.854	1.088	15.936	3.876
1981	19.310	6.766	7.603	3.514	1.427	16.816	2.494
1982	19.796	6.891	7.867	3.572	1.466	17.285	2.511
1983	19.488	6.976	7.731	3.199	1.582	17.029	2.459
1984	19.357	7.090	7.623	3.208	1.436	16.556	2.801
1985	19.402	7.192	7.597	3.194	1.419	15.644	3.758
1986	19.956	7.283	7.905	3.201	1.567	16.432	3.524
1987	20.276	7.375	8.162	3.059	1.680	17.299	2.977
1989	21.131	7.584	7.494	4.529	1.524	16.830	4.301
1988	20.578	7.480	7.634	3.749	1.715	18.441	2.137
1990	20.770	7.471	8.561	3.232	1.506	16.580	4.190
1991	21.313	7.708	8.322	3.917	1.366	16.043	5.270
1992	21.092	7.798	7.953	3.919	1.422	17.101	3.991
1993	21.106	8.240	7.927	3.439	1.500	17.225	3.881
1994	20.085	8.830	7.412	2.192	1.651	16.859	3.226
1995	19.895	7.841	6.972	3.073	2.009	17.742	2.153
1996	20.781	7.875	7.945	3.183	1.778	16.071	4.711
1997	20.824	7.891	7.879	3.227	1.827	16.503	4.321
1998	20.373	7.907	7.887	2.759	1.771	13.092	7.281
1999	20.435	7.924	7.672	2.986	1.853	15.006	5.429
2000	20.329	7.960	7.367	3.019	1.963	16.488	3.821
2001	20.367	7.967	7.552	2.762	2.075	17.811	2.545
2002	20.785	8.556	7.638	2.526	2.065	17.972	2.763
2003	18.074	5.707	7.669	2.948	1.750	16.621	1.453
2004	17.181	5.332	7.733	2.628	1.488	14.717	2.464
2005	16.099	4.106	8.199	2.246	1.548	14.254	1.845
2006	18.213	6.303	7.984	2.295	1.631	15.246	2.967
2007	18.209	6.369	7.661	2.529	1.650	15.404	2.805
2008	17.415	5.655	7.639	2.601	1.520	14.125	3.290
2009	18.545	7.094	7.675	2.137	1.639	14.126	4.419
2010	20.393	8.483	7.680	2.024	2.206	15.849	4.544
2011	17.734	6.301	7.482	2.028	1.923	14.403	3.331
2012	17.748	6.407	7.480	2.096	1.765	14.780	2.968
2013	20.609	8.678	7.544	2.138	2.249	16.520	4.090

Quelle: Stadt Ludwigshafen

1) darin enthalten seit 1964 die Abwässer von Mutterstadt und seit 1979 die Abwässer von Altrip 2) Mutterstadt (seit 1964) und Altrip (ab 1979)
 3) wird bei starkem Regen in Fließgewässer eingeleitet, auch Teile des Regenwassers aus der Trennkanalisation 4) incl. Grundwassereinleitung

9. Abwasserbeseitigung der Betriebe des Bergbau und des verarbeitenden Gewerbes mit mehr als 20 Beschäftigten (Mio m³)

Jahr	Gesamtnutzung ¹⁾	Abwasseraufkommen		Art der Abwasserbeseitigung		
		Insgesamt	Kühlwasser	in öffentl. Kläranlage	in betriebseigene Kläranlage ²⁾	in Oberflächengewässer ³⁾
1975	1.429,3	992,3	823,6	2,2	157,2	832,9
1977	1.552,7	1.124,6	927,4	2,1	191,3	931,2
1979	1.593,9	1.246,3	998,2	1,9	204,0	1.040,4
1981	1.567,0	1.249,6	1.013,9	2,1	199,7	1.047,8
1983	1.664,9	1.213,3	1.006,9	1,3	205,7	1.006,3
1987	1.851,0	1.345,8	1.091,2	1,8	238,3	1.105,7
1991	1.755,2	1.277,4	1.020,7	1,9	238,9	1.033,7
1995	1.141,9	1.118,0	983,3	0,4	157,5	983,7
1998	1.858,3	1.329,8	1.195,0	0,7	154,4	1.191,2
2001	1.805,3	1.332,8	1.221,3	0,5	141,2	1.215,2
2004	1.811,1	1.353,2	1.226,8	0,3	121,3	1.231,6
2007	1.450,2	1.418,7	1.297,6	0,5	118,2	1.296,5
2010	1.462,7	1.440,4	1.308,9	0,8	117,4	1.320,3

Quelle: Stat. Landesamt, Kreisübersichten

1) mehrfach od. im Kreislauf genutztes Wasser wurde entsprechend der Zahl der Nutzungen mehrfach gezählt. Die Differenz gegenüber dem Abwasseraufkommen erklärt sich aus der Mehrfachnutzung (ohne genutztes und nicht genutztes Regenwasser) 2) oder an andere Betriebe zur Reinigung weitergegeben 3) hauptsächlich Regenwasser aus dem Überlauf von Trennkanalisation und Polder, sowie als Kühlwasser genutztes Wasser; es erfolgt keine Ableitung in den Untergrund

10. Abwassermengen der Stadt Ludwigshafen

Jahr	Abwassermenge		BSB ₅ ¹⁾		Feststoffe (Trockensubstanz)	
	1.000 m ³	% ²⁾	t/a	% ²⁾	t/a	% ²⁾
1976	16.495	9,6	6.826	6,6	10.322	10,1
1977	15.945	8,8	6.789	7,3	10.253	10,8
1978	17.319	9,0	5.877	6,1	8.979	10,1
1979	15.730	7,1	6.096	7,2	9.286	9,8
1980	15.536	5,9	6.091	8,9	9.206	8,9
1981	16.816	7,9	6.349	6,7	9.076	8,5
1982	17.285	8,4	6.686	7,2	9.544	8,7
1983	17.029	7,9	7.158	7,6	10.174	8,9
1984	16.555	7,7	7.051	7,3	10.016	9,2
1985	15.644	6,9	7.449	8,5	10.525	9,4
1986	16.432	7,0	6.380	7,2	9.106	7,5
1987	17.299	7,0	6.489	6,8	9.278	7,0
1988	18.441	7,6	5.802	6,3	8.386	6,4
1989	16.830	7,3	6.084	6,7	8.718	7,3
1990	16.580	7,7	5.633	6,3	8.102	7,0
1991	16.043	8,4	5.167	6,6	6.940	7,5
1992	17.101	9,1	4.841	6,8	7.049	6,9
1993	17.225	10,3	4.802	7,7	6.999	7,3
1994	16.859	11,3	4.464	7,0	6.532	6,2
1995	17.742	11,4	4.649	7,5	6.809	6,3
1996	16.071	10,8	4.749	7,0	6.894	6,5
1997	16.503	10,8	4.140	5,1	6.085	5,4
1998	13.092	8,6	3.596	4,4	5.247	5,2
1999	15.006	9,6	4.257	5,9	6.197	5,7
2000	16.488	10,4	4.687	6,0	6.822	6,4
2001	17.811	12,6	5.026	6,8	7.320	7,5
2002	17.972	12,8	4.971	7,0	7.250	7,6
2003	16.621	12,4	3.941	6,3	5.818	6,9
2004	14.717	11,8	3.778	5,8	5.542	6,6
2005	14.309	12,0	3.892	6,7	5.683	6,9
2006	15.182	12,8	4.270	6,7	6.220	7,7
2007	15.404	13,0	4.953	6,3	7.154	9,5
2008	14.125	12,3	3.889	6,9	5.674	7,5
2009	14.126	13,3	4.073	8,0	5.943	9,5
2010	15.849	13,0	3.796	6,5	5.600	7,8
2011	14.403	12,7	3.984	6,5	5.810	8,5
2012	14.780	13,0	4.204	7,5	6.119	9,7
2013	16.520	14,2	4.044	7,3	5.955	8,8

Quelle: Stadt Ludwigshafen, WBL, Bereich Stadtentwässerung und Straßenunterhalt

1) Biochemischer Sauerstoffbedarf (Kenngröße bei der Reinigung von Abwässern), gibt die Menge an Sauerstoff an, die Bakterien und andere Kleinstlebewesen in einer Wasserprobe während 5 Tagen bei 20°C beim biologischen Abbau verbrauchen 2) entspricht dem Anteil Ludwigshafens an der Gesamtmenge, die in der Gemeinschaftskläranlage anfällt

11. Klärschlammanfall bei der Kläranlage

Jahr	Klärschlamm (t Trockensubstanz)				
	Insgesamt		Ludwigs- hafen	andere Gemeinden	BASF
	t	t pro Tag			
1985	112.555	308	10.525	.	102.030
1991	92.267	253	6.940	1.740	83.587
1992	95.696	261	6.494	1.892	87.310
1993	90.661	248	6.650	1.957	82.054
1994	100.705	276	6.244	2.299	92.162
1995	102.634	281	6.507	2.195	93.932
1996	106.881	292	6.894	2.150	97.837
1997	107.498	295	5.772	1.949	99.777
1998	94.851	260	4.966	2.187	87.698
1999	103.839	284	5.884	1.745	96.210
2000	102.886	275	6.455	1.795	94.636
2001	99.265	257	7.058	2.020	90.187
2002	100.726	250	6.973	1.802	91.951
2003	87.694	222	5.621	1.413	80.660
2004	86.312	223	5.543	1.554	79.215
2005	90.763	249	5.683	1.507	83.573
2006	108.167	296	6.220	1.458	100.489
2007	106.244	291	7.154	1.848	97.242
2008	165.071	452	-	-	165.071
2009	150.100	411	-	-	150.100
2010	185.805	509	-	-	185.805
2011	212.400	582	-	-	212.400
2012	186.837	512	-	-	186.837

Quelle: BASF

XVIII Umwelt: Abfallwirtschaft

	Seite
1. Abfallaufkommen in der Stadt Ludwigshafen	233/234
2. Wertstoffe	235/236
3. Sperrabfallsammlung	237
4. Verwertung und Entsorgung der Abfälle der Stadt Ludwigshafen	238
5. Problemabfälle aus privaten Haushalten	239
6. Emissionsraten des Müllheizkraftwerks Ludwigshafen (mg/m ³) 2011	239
7. Abfallverbrennung im Müllkraftwerk Ludwigshafen – GML	240

1. Abfallaufkommen in der Stadt Ludwigshafen¹⁾

Jahr ²⁾	Insgesamt		Hausmüll						
			Insgesamt	Hausabfälle	Sperrmüll	organ. Bestandteile	DSD Wertstoffe	Problemabfälle	
	Tonnen	kg je EW							Tonnen
1969	49.625	274,4	45.005	45.005	0	0	0	0	0
1970	62.012	341,2	47.604	47.604	0	0	0	0	0
1971	63.943	352,8	48.916	48.916	0	0	0	0	0
1972	82.546	456,5	52.940	52.940	0	0	0	0	0
1973	81.044	450,5	58.380	58.380	0	0	0	0	0
1974	69.950	390,5	63.196	61.025	2.171	0	0	0	0
1975	69.275	394,3	68.083	65.136	2.677	0	270	0	0
1976	72.256	420,2	71.592	68.200	3.020	0	372	0	0
1977	76.489	449,9	75.165	70.817	3.705	0	643	0	0
1978	243.655	1.444,9	77.256	71.871	4.393	0	992	0	0
1979	261.208	1.559,7	78.075	72.432	4.564	0	1.079	0	0
1980	317.649	1.905,1	78.738	72.525	4.733	0	1.480	0	0
1981	268.827	1.618,0	80.393	74.675	3.970	0	1.748	0	0
1982	221.663	1.337,6	78.914	72.599	4.285	0	2.030	0	0
1983	202.265	1.233,3	76.460	69.278	4.670	0	2.510	2	2
1984	225.658	1.387,6	79.546	71.986	4.647	0	2.904	9	9
1985	231.474	1.431,2	79.806	71.726	4.825	102	3.135	17,6	17,6
1986	377.032	2.333,8	81.763	73.008	4.866	161	3.701	27,3	27,3
1987	362.195	2.238,1	87.225	76.161	5.883	172	4.947	61,94	61,94
1988	334.883	2.047,6	93.062	82.047	6.322	145	4.513	34,8	34,8
1989	318.842	1.931,8	89.780	78.276	6.780	140	4.551	32,9	32,9
1990	341.704	2.042,8	65.108	51.784	6.852	339	6.077	56,3	56,3
1991	345.152	2.026,1	65.461	51.782	6.245	541	6.804	89,0	89,0
1992	324.791	1.895,2	78.569	61.595	7.836	1.049	8.024	64,5	64,5
1993	220.678	1.287,7	68.381	41.311	7.516	5.563	13.911	80,4	80,4
1994	226.859	1.324,4	75.897	44.867	9.056	5.782	16.110	82,4	82,4
1995	210.904	1.232,9	75.103	43.359	9.612	6.238	15.778	116,4	116,4
1996	197.431	1.156,8	76.947	40.801	8.007	9.217	18.769	152,5	152,5
1997	210.893	1.246,9	73.693	34.883	7.768	10.920	19.929	193,1	193,1
1998	228.414	1.361,0	74.957	37.283	7.991	10.810	18.694	179,3	179,3
1999	240.341	1.439,3	80.809	38.396	10.105	12.052	20.088	168,4	168,4
2000	176.986	1.068,5	81.122	37.783	10.947	12.463	19.739	189,6	189,6
2001	186.227	1.122,2	79.014	36.429	11.666	11.747	18.974	198,0	198,0
2002	162.639	978,9	79.111	35.105	11.271	13.020	19.523	192,2	192,2
2003	118.364	709,5	78.589	34.878	10.670	12.735	20.089	217,2	217,2
2004	150.480	899,0	84.333	34.869	11.512	18.055	19.794	103,0	103,0
2005	553.808	3.307,8	85.550	34.391	11.103	18.573	21.413	69,9	69,9
2006	405.360	2.414,2	90.857	39.217	11.176	18.380	22.002	82,0	82,0
2007	402.614	2.393,4	86.534	37.147	11.028	18.078	20.188	93,1	93,1
2008	624.127	3.722,6	82.933	33.332	11.200	18.466	19.908	27,3	27,3
2009	257.379	1.536,5	83.269	33.774	11.325	18.549	19.571	49,7	49,7
2010	194.035	1.152,6	84.115	34.256	11.763	18.182	19.870	43,5	43,5
2011	190.137	1.159,4	83.489	33.942	12.397	16.722	20.377	50,6	50,6
2012	168.459	1.027,5	76.706	31.662	8.578	16.409	20.029	28,4	28,4
2013	170.583	1.031,6	76.968	31.750	9.374	15.476	20.350	17,7	17,7

noch 1. Abfallaufkommen in der Stadt Ludwigshafen¹⁾

Jahr ²⁾	Abfälle aus anderen Herkunftsbereichen, Angaben in Tonnen							
	Insgesamt	hausabfall- ä hn l. Ge- werbeab- fälle ³⁾	Abwasser/ Wasserbe- handlg, Öl- abscheider	Schlacke aus der Müllver- brennung	Markt- u. Straßenrei- nigungs- abfälle	Garten- u. Park- Abfälle ⁴⁾	sonstige Abfälle	Bau- schutt insges.
1969	4.620	4.620	0	0	0	0	0	0
1970	14.408	14.408	0	0	0	0	0	0
1971	15.027	15.027	0	0	0	0	0	0
1972	29.606	29.606	0	0	0	0	0	0
1973	22.664	22.664	0	0	0	0	0	0
1974	6.754	6.754	0	0	0	0	0	0
1975	1.192	1.192	0	0	0	0	0	0
1976	664	664	0	0	0	0	0	0
1977	1.324	1.324	0	0	0	0	0	0
1978	166.399	428	0	0	0	0	0	165.971
1979	183.133	1.133	0	0	0	0	0	182.000
1980	238.911	911	0	0	0	0	0	238.000
1981	188.434	8.434	0	0	0	0	0	180.000
1982	142.749	9.749	0	0	0	0	0	133.000
1983	125.805	12.393	0	0	3.412	0	0	110.000
1984	146.112	21.103	2.900	0	3.109	0	0	119.000
1985	151.668	18.028	3.000	0	3.340	0	0	127.300
1986	295.269	9.615	2.811	0	3.387	0	0	279.456
1987	274.970	0	1.932	0	3.604	0	0	269.434
1988	241.821	0	1.971	0	3.578	0	0	236.272
1989	229.062	0	2.127	0	2.321	0	0	224.614
1990	276.596	22.720	2.298	0	2.520	0	0	249.058
1991	279.691	25.214	2.479	1.475	3.100	0	0	247.423
1992	246.222	30.521	2.643	1.273	3.478	0	0	208.307
1993	152.297	10.753	3.425	947	3.317	0	0	133.855
1994	150.962	12.013	3.420	1.048	2.062	0	0	132.419
1995	135.801	13.071	2.634	1.065	2.339	0	0	116.692
1996	120.484	8.415	2.389	949	2.168	5.355	0	101.208
1997	137.200	14.317	3.011	1.062	1.924	5.737	18	111.131
1998	153.457	6.180	3.068	798	1.946	1.062	55	140.348
1999	159.532	3.496	3.309	768	3.035	8.903	0	140.021
2000	95.864	3.001	2.929	1.747	2.912	4.000	0	81.275
2001	107.213	2.615	2.608	1.756	2.530	3.000	0	94.704
2002	83.528	2.319	1.174	1.795	2.764	2.000	0	73.476
2003	39.775	2.723	158	1.627	2.247	0	111	32.909
2004	66.147	3.056	231	1.397	2.193	0	116	59.154
2005	468.258	3.884	149	871	2.064	0	0	461.290
2006	314.503	4.398	148	731	2.163	0	0	307.063
2007	316.080	3.063	113	727	2.180	0	0	309.997
2008	541.194	3.301	175	661	2.311	0	0	534.746
2009	174.110	3.595	235	815	2.170	0	0	167.295
2010	109.920	2.654	204	801	2.311	0	0	103.950
2011	106.648	3.325	166	851	2.249	0	0	100.057
2012	91.753	3.915	230	424	2.558	0	0	84.626
2013	93.615	3.824	251	449	2.749	0	0	86.342

Quelle: Landesabfallbilanz Rheinland-Pfalz, Stadt Ludwigshafen, WBL, Bereich Entsorgungsb. und Verkehrstechnik

1) ohne Industrieabfälle und Klärschlämme

2) 1996 und 1997 wurde der Abfallbericht von Ökodata, ab 1997 vom Witzenhausen-Institut erstellt

3) Behälter mit mehr als 1.100 l, bis 1991 waren auch Mengen der Gemeinden Altrip, Böhl, Dannstadt, Rödersheim, Schifferstadt, Hochdorf, Limburgerhof, Mutterstadt, Neuhofen enthalten

4) Seit 2004 in den organischen Abfälle enthalten

2. Wertstoffe

Jahr	Insgesamt		Alt-papier ¹⁾		Alt-glas ²⁾		Leichtver-packungen	
	Tonnen	kg/EW	Tonnen	kg/EW	Tonnen	kg/EW	Tonnen	kg/EW
1975	270	1,5	270	1,5	-	-	-	-
1976	372	2,2	151	0,9	221	1,3	-	-
1977	643	3,8	287	1,7	356	2,1	-	-
1978	1.657	9,8	475	2,8	517	3,1	-	-
1979	1.572	9,4	370	2,2	709	4,2	-	-
1980	2.028	12,2	550	3,3	930	5,6	-	-
1981	2.478	14,9	816	4,9	932	5,6	-	-
1982	2.465	14,9	870	5,2	1.160	7,0	-	-
1983	2.930	17,9	1.270	7,7	1.230	7,5	-	-
1984	3.369	20,7	1.432	8,8	1.460	9,0	-	-
1985	3.642	22,5	1.630	10,1	1.490	9,2	-	-
1986	4.280	26,5	2.244	13,9	1.442	8,9	-	-
1987	5.622	34,7	3.422	21,1	1.507	9,3	-	-
1988	5.226	32,0	3.045	18,6	1.443	8,8	-	-
1989	5.169	31,3	2.535	15,4	2.002	12,1	-	-
1990	7.265	43,4	3.300	19,7	2.748	16,4	-	-
1991	8.500	49,9	4.067	23,9	2.541	14,9	-	-
1992	10.367	60,5	4.973	29,0	2.844	16,6	-	-
1993	21.100	123,1	7.838	45,7	4.489	26,2	1.350	7,9
1994	24.684	144,1	8.544	49,9	4.495	26,2	2.707	15,8
1995	26.277	153,6	8.370	48,9	4.210	24,6	2.750	16,1
1996	31.265	183,2	10.553	61,8	4.097	24,0	3.199	18,7
1997	34.283	202,7	10.886	64,4	4.482	26,5	3.412	20,2
1998	32.570	194,1	10.485	62,5	4.469	26,6	2.596	15,5
1999	38.128	228,3	11.838	70,9	4.807	28,8	2.411	14,4
2000	37.957	229,2	11.745	70,9	4.848	29,3	2.234	13,5
2001	37.298	224,8	11.881	71,6	3.961	23,9	2.194	13,2
2002	39.150	235,6	11.745	70,7	3.743	22,5	2.387	14,4
2003	38.921	233,3	11.443	68,6	3.566	21,4	3.602	21,6
2004	44.352	265,0	11.055	66,0	3.423	20,4	3.578	21,4
2005	45.959	274,5	11.880	71,0	3.379	20,2	3.745	22,4
2006	46.394	276,3	12.743	75,9	3.401	20,3	3.851	22,9
2007	44.263	263,1	12.629	75,1	3.411	20,3	3.653	21,7
2008	44.337	264,5	12.583	75,1	3.231	19,3	3.762	22,4
2009	44.111	263,3	12.274	73,3	3.189	19,0	3.743	22,3
2010	44.100	262,0	12.459	74,0	3.174	18,9	3.889	23,1
2011	19.999	122,0	12.846	78,3	3.185	19,4	3.968	24,2
2012	19.847	121,1	12.613	76,9	3.088	18,8	4.146	25,3
2013	20.231	122,3	12.669	76,6	3.273	19,8	4.289	25,9

noch 2. Wertstoffe (alle Angaben in Tonnen)

Jahr	Metalle ³⁾	Elektroschrott ⁴⁾		Altreifen	Holz ⁴⁾	Pflanzl. Abfälle ⁵⁾		übrige Wertstoffe ⁶⁾
		Weißer Ware	Elektro-nik			Bioab-fall	Gartenab-fall	
1975	-	-	-	-	-	-	-	-
1976	-	-	-	-	-	-	-	-
1977	-	-	-	-	-	-	-	-
1978	665	-	-	-	-	-	-	-
1979	493	-	-	-	-	-	-	-
1980	548	-	-	-	-	-	-	-
1981	730	-	-	-	-	-	-	-
1982	435	-	-	-	-	-	-	-
1983	420	-	-	-	-	-	-	-
1984	465	-	-	-	-	-	-	-
1985	405	-	-	15	-	-	102	-
1986	418	-	-	15	-	-	161	-
1987	530	-	-	18	-	-	145	-
1988	541	-	-	25	-	-	172	-
1989	478	-	-	14	-	-	140	-
1990	691	158	-	27	-	-	339	2
1991	1.060	95	-	57	-	-	541	139
1992	1.217	76	-	41	-	-	1.049	167
1993	1.351	170	105	79	-	4.183	1.380	155
1994	1.860	114	53	63	764	4.303	1.479	302
1995	1.937	174	63	73	2.087	4.481	1.757	375
1996	2.013	167	93	53	1.006	7.286	1.931	867
1997	1.998	156	74	70	1.317	9.076	1.734	1.078
1998	854	196	118	74	1.788	9.117	1.803	1.070
1999	1.412	192	105	45	3.868	9.724	2.739	987
2000	1.626	192	117	89	4.231	9.695	2.357	823
2001	1.756	200	345	84	4.276	9.107	2.640	854
2002	1.795	250	297	104	4.265	9.661	3.359	1.544
2003	1.624	266	352	125	3.855	9.142	3.593	1.353
2004	1.397	296	440	106	4.371	9.983	8.072	1.631
2005	871	313	557	101	4.233	10.151	8.421	2.308
2006	731	61	337	109	4.883	10.130	8.250	1.898
2007	727	.	145	131	5.125	9.954	8.124	364
2008	661	.	605	155	4.698	9.640	8.825	177
2009	815	.	403	170	4.774	9.669	8.880	194
2010	801	.	434	177	4.812	10.114	8.068	172
2011	851	.	419	216	5.474	9.158	7.564	162
2012	425	.	220	44	4.028	8.817	7.591	138
2013	449	.	260	38	4.154	8.460	7.016	81

Quelle: Landesabfallbilanz Rheinland-Pfalz, Stadt Ludwigshafen, für Wertstoffe stehen Daten erst ab 1975 zur Verfügung.

- 1) Wegen Zweckentfremdung der Altpapiercontainer, stehen nur noch 2 Container (Müllheizkraftwerk und Deponie Rheingönheim).
- 2) 1995 waren 350 Altglascontainer im Stadtgebiet aufgestellt
- 3) Schlacke des Müllheizkraftwerkes
- 4) Gesondert bei der Sperrabfallsammlung entsorgt. Nach Inkrafttreten des Elektronikschrotgesetzes 2006 kann die Menge nicht mehr in vollem Umfang angegeben werden.
- 5) Seit 1992 als "Grünabfallsammlung" im Sperrmüllkalender und aus der Leerung der braunen Tonnen
- 6) Flachglas, Styropor, Kunststoffe, Textilien

3. Sperrabfallsammlung

Jahr	Insgesamt ¹⁾		brennbar				nicht brennbar		
			Insgesamt		Holz ²⁾	brennbarer Müll			
	Tonnen	kg je Einw.	Tonnen	kg je Einw.			Tonnen	Tonnen	Tonnen
1975	2.677	15,2	-	-	-	-	-	-	-
1976	3.020	17,6	-	-	-	-	-	-	-
1977	3.705	21,8	-	-	-	-	-	-	-
1978	4.393	26,1	3.728	22,1	-	3.728	665	3,9	
1979	4.564	27,3	4.071	24,3	-	4.071	493	2,9	
1980	4.733	28,4	4.185	25,1	-	4.185	548	3,3	
1981	3.970	23,9	3.240	19,5	-	3.240	730	4,4	
1982	4.285	25,9	3.850	23,2	-	3.850	435	2,6	
1983	4.670	28,5	4.250	25,9	-	4.250	420	2,6	
1984	4.647	28,6	4.182	25,7	-	4.182	465	2,9	
1985	4.825	29,8	4.420	27,3	-	4.420	405	2,5	
1986	4.866	30,1	4.448	27,5	-	4.448	418	2,6	
1987	5.883	36,4	5.353	33,1	-	5.353	530	3,3	
1988	6.322	38,7	5.781	35,4	-	5.781	541	3,3	
1989	6.780	41,1	6.302	38,2	-	6.302	478	2,9	
1990	6.852	41,0	6.003	35,9	-	6.003	849	5,1	
1991	6.245	36,7	5.090	29,9	-	5.090	1.155	6,8	
1992	7.836	45,7	6.543	38,2	-	6.543	1.293	7,5	
1993	7.411	43,2	5.890	34,4	-	5.890	1.521	8,9	
1994	9.003	52,6	7.029	41,0	764	6.265	1.974	11,5	
1995	9.549	55,8	7.438	43,5	2.087	5.351	2.111	12,3	
1996	7.881	46,2	5.701	33,4	1.006	4.695	2.180	12,8	
1997	7.614	45,0	5.460	32,3	1.317	4.143	2.154	12,7	
1998	7.908	47,1	6.858	40,9	1.788	5.070	1.050	6,3	
1999	10.039	60,1	8.435	50,5	3.868	4.567	1.604	9,6	
2000	10.877	65,7	9.059	54,7	4.231	4.828	1.818	11,0	
2001	11.549	69,6	9.395	56,6	4.276	5.119	2.154	13,0	
2002	11.201	67,4	8.977	54,0	4.265	4.712	2.224	13,4	
2003	10.524	63,1	8.442	50,6	3.855	4.587	2.082	12,5	
2004	11.281	67,4	9.345	55,8	4.371	4.974	1.936	11,6	
2005	10.859	64,9	9.373	56,0	4.233	5.140	1.485	8,9	
2006	10.997	65,5	10.128	60,3	4.883	5.245	869	5,2	
2007	10.883	64,7	10.156	60,4	5.125	5.031	727	4,3	
2008	10.595	63,2	9.934	59,3	4.698	5.236	661	3,9	
2009	10.922	65,2	10.107	60,3	4.774	5.333	815	4,9	
2010	11.329	67,3	10.528	62,5	4.812	5.717	801	4,8	
2011	11.978	73,0	11.127	67,9	5.474	5.652	851	5,2	
2012	8.358	51,0	7.934	48,4	4.028	3.905	425	2,6	
2013	9.114	55,1	8.665	52,4	4.154	4.511	449	2,7	

Quelle: Landesabfallbilanz Rheinland-Pfalz, Stadt Ludwigshafen

1) bis 1977 keine getrennte Erfassung

2) seit 1994 extra erfasst

4. Verwertung und Entsorgung der Abfälle der Stadt Ludwigshafen

Jahr	Haus-, Bio-, Sperr- u. Problemmüll, Wertstoffe und hausmüllähn. Gewerbemüll						Bauschutt, Erdaushub	
	Insge- samt	Insge- samt	deponiert, verbrannt		recycelt, verwertet kompostiert		Insge- samt	davon
			t	in %	t	in %		deponiert, gelagert
t	t	t	in %	t	in %	t	t	
1969	49.625	49.625	49.625	100,0	-	-	-	-
1970	62.012	62.012	62.012	100,0	-	-	-	-
1971	63.943	63.943	63.943	100,0	-	-	-	-
1972	82.546	82.546	82.546	100,0	-	-	-	-
1973	81.044	81.044	81.044	100,0	-	-	-	-
1974	69.950	69.950	69.950	100,0	-	-	-	-
1975	69.275	69.275	69.005	99,6	270	0,4	-	-
1976	72.256	72.256	71.884	99,5	372	0,5	-	-
1977	76.489	76.489	75.846	99,2	643	0,8	-	-
1978	243.655	77.684	76.027	97,9	1.657	2,1	165.971	-
1979	261.208	79.208	77.636	98,0	1.572	2,0	182.000	-
1980	317.649	79.649	77.621	97,5	2.028	2,5	238.000	-
1981	268.827	88.827	86.349	97,2	2.478	2,8	180.000	-
1982	221.663	88.663	86.198	97,2	2.465	2,8	133.000	-
1983	202.265	92.265	89.335	96,8	2.930	3,2	110.000	90.000
1984	225.658	106.658	103.289	96,8	3.369	3,2	119.000	29.000
1985	231.474	104.174	100.532	96,5	3.642	3,5	127.300	4.930
1986	377.032	97.576	93.296	95,6	4.280	4,4	279.456	23.283
1987	362.195	92.761	87.112	93,9	5.649	6,1	269.434	10.141
1988	334.883	98.611	93.412	94,7	5.199	5,3	236.272	15.390
1989	318.842	94.228	89.059	94,5	5.169	5,5	224.614	14.022
1990	341.704	92.646	85.381	92,2	7.265	7,8	249.058	20.063
1991	345.152	97.729	87.754	89,8	9.975	10,2	247.423	33.018
1992	324.791	116.484	104.845	90,0	11.639	10,0	208.307	26.918
1993	220.573	86.823	64.776	74,6	22.047	25,4	133.855	6.000
1994	226.806	94.440	69.473	73,6	24.967	26,4	132.419	8.837
1995	210.841	94.212	68.957	73,2	25.255	26,8	116.692	8.823
1996	197.304	96.189	65.429	68,0	30.761	32,0	101.208	99.556
1997	210.739	99.664	66.201	66,4	33.463	33,6	111.131	110.801
1998	228.331	88.046	57.246	65,0	30.800	35,0	140.348	137.740
1999	240.275	100.359	66.649	66,4	33.710	33,6	140.021	139.601
2000	176.915	95.757	60.697	63,4	35.061	36,6	81.275	79.705
2001	184.354	89.797	57.557	64,1	32.240	35,9	94.704	94.413
2002	160.774	87.416	53.696	61,4	33.720	38,6	73.476	73.082
2003	116.591	83.842	49.731	59,3	34.111	40,7	32.909	29.096
2004	153.008	94.051	55.294	58,8	38.757	41,2	59.154	55.813
2005	552.693	91.660	51.798	56,5	39.861	43,5	461.290	382.280
2006	404.450	97.647	57.472	58,9	40.175	41,1	307.063	306.810
2007	401.741	74.557	52.960	71,0	21.598	29,0	309.997	309.997
2008	622.860	88.720	49.080	55,3	39.640	44,7	534.746	318.515
2009	256.161	89.269	49.932	55,9	39.338	44,1	167.295	76.958
2010	192.800	89.284	49.997	56,0	39.287	44,0	103.950	54.790
2011	188.865	89.227	50.859	57,0	38.369	43,0	100.057	72.484
2012	167.815	83.409	46.326	55,5	37.083	44,5	84.626	42.954
2013	169.874	83.792	47.257	56,4	36.535	43,6	86.342	38.384

Quelle: Landesabfallbilanz Rheinland-Pfalz, Stadt Ludwigshafen

5. Problemabfälle aus privaten Haushalten¹⁾

Jahr	Problem- abfälle insg.	Leucht- stoff- röhren ³⁾	Auto- batterien	Klein- batterien	Medika- mente ²⁾	Farben u. Lacke	Altöl, Laugen, Säuren	sonst. Abfälle
	Tonnen							
1983	2,0	-	0,6	0,3	1,1	-	-	-
1984	9,0	-	1,6	1,5	5,9	-	-	-
1985	17,6	-	1,6	4,0	12,0	-	-	-
1986	27,3	-	6,4	6,9	14,0	-	-	-
1987	61,9	0,2	5,6	7,8	13,4	26,3	-	8,6
1988	34,8	0,7	9,6	8,0	16,5	-	-	-
1989	32,9	0,6	11,5	9,7	11,0	-	-	-
1990	56,3	0,4	27,4	8,9	19,6	-	-	-
1991	89,0	2,3	43,5	28,1	15,1	-	-	-
1992	64,5	0,6	41,3	9,4	13,2	-	-	-
1993	80,4	1,1	53,7	10,0	15,6	-	-	-
1994	82,4	1,6	57,1	8,8	14,9	-	-	-
1995	116,4	1,3	51,1	8,7	55,3	-	-	-
1996	152,5	0,8	51,9	10,5	-	25,7	33,3	30,3
1997	193,1	1,8	53,3	19,2	-	69,2	19,7	29,9
1998	179,3	1,8	56,9	9,0	-	68,0	0,0	43,6
1999	168,4	3,1	37,1	9,2	-	0,0	0,0	119,0
2000	189,6	2,4	61,9	6,0	-	74,7	11,5	33,1
2001	198,0	2,8	46,8	10,2	-	61,3	21,8	55,1
2002	192,2	3,0	37,5	9,2	-	73,9	18,6	50,0
2003	217,2	3,0	46,9	5,4	-	61,8	18,2	81,9
2004	103,0	2,7	33,7	5,9	-	17,8	14,9	28,0
2005	69,9	2,8	34,5	6,8	-	14,2	11,7	0,0
2006	82,0	1,7	33,6	4,9	-	22,0	19,8	0,0
2007	93,1	.	22,7	8,5	31,3	13,4	17,2	0,0
2008	27,3	.	-	4,5	-	10,2	12,6	0,0
2009	49,7	.	24,1	8,8	-	7,8	9,0	0,0
2010	43,5	.	16,7	5,9	-	8,6	12,3	0,0
2011	50,6	.	15,1	9,8	-	11,3	14,4	0,0
2012	28,4	.	9,9	4,7	-	5,8	8,1	0,0
2013	17,7	.	2,2	5,6	-	3,9	6,0	0,0

Quelle: Stadt Ludwigshafen

1) Stückzahlen oder Volumina auf Grundlage der Umrechnungsfaktoren von ÖkoData berechnet

2) Die Sammlung wurde ab 1995 eingestellt

3) Menge wird seit 2006 nicht mehr erfasst. Die Leuchtstoffröhren werden aber weiterhin weitestgehend verwertet.

6. Emissionsraten des Müllheizkraftwerks Ludwigshafen (mg/m³), 2011

Schadstoff	mittlerer Betriebswert	in der TA-Luft festgelegter Grenzwert
SO ₂	8,5	50
NO _x	38,6	100
Chlorverbindungen	4,8	10
CO	11,6	50
Staub	3,0	10

Quelle: GML, Abfallwirtschaftsgesellschaft mbH, Rauchgasreinigungslinie III

7. Abfallverbrennung im Müllheizkraftwerk Ludwigshafen -GML-

Jahr	ver- brannte Abfälle ¹⁾	Verbrennungsrückstände				Strom- ge- winnung	Fern- Wärmeer- zeugung ⁴⁾
		Insge- samt		Flug- asche ²⁾	Schlacke ³⁾		
	1.000 t	%	1.000 t		Mio kWh	Mio kWh	
1978	95,4	37,3	39,1	.	.	22,0	100,1
1979	88,1	34,4	39,0	.	.	19,7	99,4
1980	79,6	30,9	38,8	.	.	17,9	95,8
1981	89,0	35,5	39,9	.	.	18,5	105,7
1982	94,5	39,2	41,5	.	.	16,1	107,0
1983	95,8	36,7	38,3	0,9	35,8	21,1	109,2
1984	110,0	42,1	38,3	1,0	41,1	26,2	131,7
1985	102,6	38,2	37,2	0,7	37,5	23,3	126,6
1986	106,0	37,5	35,4	1,3	36,2	25,6	132,4
1987 ⁵⁾	58,4	19,6	33,6	0,7	18,9	18,0	75,1
1988 ⁶⁾	18,3	9,9	54,1	0,3	9,6	13,7	36,0
1989 ⁶⁾	95,2	32,9	34,6	2,3	30,6	40,8	178,5
1990	127,0	44,0	34,6	3,6	40,4	58,0	251,8
1991	157,8	52,5	33,3	4,4	48,1	68,5	332,4
1992	148,2	47,4	32,0	4,0	43,4	69,2	308,3
1993	155,2	49,0	31,6	3,6	45,4	76,1	320,8
1994	147,8	47,9	32,4	4,0	43,9	78,5	312,9
1995	146,0	46,9	32,1	4,0	42,9	99,1	309,3
1996	125,0	40,7	32,6	3,5	37,2	124,0	275,2
1997	147,0	50,5	34,4	4,6	45,9	115,7	351,4
1998	153,0	51,0	33,3	4,5	46,5	124,7	377,9
1999	145,0	47,6	32,8	3,7	44,0	83,9	350,2
2000	157,2	50,1	31,9	4,2	45,9	66,9	419,1
2001	148,5	46,1	31,0	4,1	41,9	59,9	387,8
2002	156,8	48,3	30,8	4,5	43,8	60,9	365,1
2003	159,1	49,3	31,0	4,5	44,8	73,8	400,0
2004	150,0	47,0	31,3	4,7	42,3	72,2	394,3
2005	184,0	60,8	33,0	6,2	54,6	91,3	469,4
2006	205,0	73,2	35,7	7,0	66,2	95,7	528,5
2007	213,0	71,4	33,5	7,1	64,4	96,1	537,6
2008	211,5	71,6	33,9	7,0	64,6	92,7	584,3
2009	208,9	69,2	33,1	8,1	61,1	88,0	568,3
2010 ⁷⁾	149,0	49,3	33,1	5,6	43,7	62,7	- ⁷⁾
2011 ⁷⁾	128,9	44,2	34,3	4,8	39,4	51,7	354,8
2012	192,4	67,5	35,1	7,5	60,0	78,6	539,3
2013	202,8	72,0	35,5	7,5	64,5	77,3	542,9

Quelle: GML, Abfallwirtschaftsgesellschaft mbH

1) einschließlich Müll aus Gemeinden der Landkreise Rhein-Pfalz, Alzey-Worms und Bad Dürkheim, sowie der Städte Worms, Speyer, Frankenthal und Neustadt 2) ab April 1992 im Untertagebau verwertet 3) Aufbereitung zu 100 %, mehr als 80 % im Straßenbau verwertet 4) Wärmeerzeugung der Müllverbrennungsanlage 5) ab Mai 1987 wegen Erneuerungsarbeiten abgeschaltet 6) zwischen Dezember 1989 und Mai 1990 Probetrieb, ab Mai 1990 Vollbetrieb 7) niedrigere oder keine Werte wegen des Müllbunkerbrandes

XIX Umwelt: Energieversorgung

	Seite
1. Öffentliche Stromversorgung (TWL) (Mio kWh)	243
2. Öffentliche Erdgasversorgung (TWL) (Mio kWh)	244
3. Öffentliche Wärmeversorgung (TWL)	245
4. Energieverbrauch im Produzierenden Gewerbe	246
5. Pro-Kopf-Energieverbrauch je Einwohner und Jahr	247

1. Öffentliche Stromversorgung (TWL) (Mio kWh)

Jahr	Strom- abgabe ¹⁾	Abnehmergruppe				Verbrauch je Einwohner und Jahr ⁴⁾ (kWh/Jahr)	eingebaute Strom- zähler
		Haus- halte ²⁾	Sonder- vertrags- kunden ³⁾	Gewerbe	Selbst- verbrauch		
1950	43,5	7,8	29,6	4,5	1,6	62	37.330
1955	75,1	14,4	47,6	10,4	2,7	96	48.840
1960	120,9	29,7	67,5	18,1	5,6	178	60.948
1965	217,9	56,0	121,6	32,6	7,7	313	70.174
1970	341,7	94,4	186,7	47,3	13,3	519	77.012
1971	361,5	104,5	192,2	50,8	14,0	577	78.369
1972	382,6	115,6	196,9	54,6	15,5	639	79.077
1973	415,5	124,1	201,3	65,6	24,5	690	81.120
1974	424,1	132,7	197,4	67,7	26,3	741	82.242
1975	430,3	138,5	209,1	68,5	14,2	788	82.530
1976	457,6	145,1	229,0	69,5	14,0	844	82.435
1977	429,5	148,8	197,4	70,3	13,0	875	82.685
1978	416,4	157,0	170,1	76,5	12,8	931	82.732
1979	440,8	160,5	191,6	76,7	12,0	958	83.079
1980	449,9	164,3	200,1	73,6	11,9	985	83.211
1981	466,9	171,5	207,4	75,7	12,3	1.032	83.853
1982	469,4	169,9	211,5	75,5	12,5	1.025	84.407
1983	479,0	173,4	216,7	77,0	11,9	1.057	84.950
1984	492,4	177,7	224,9	78,0	11,8	1.093	85.450
1985	488,8	180,4	215,3	80,9	12,2	1.115	86.199
1986	503,5	183,8	222,8	84,6	12,3	1.138	86.757
1987	501,1	198,9	203,2	86,9	12,1	1.229	87.194
1988	484,3	190,9	193,4	87,3	12,7	1.167	87.411
1989	470,3	194,7	172,2	90,5	12,9	1.180	87.985
1990	498,8	198,9	195,0	92,5	12,4	1.189	88.678
1991	521,3	214,4	201,2	93,0	12,7	1.258	89.886
1992	547,8	218,1	223,7	93,7	12,3	1.273	90.931
1993	539,0	219,7	212,4	95,1	11,8	1.282	92.112
1994	539,6	219,7	213,6	95,1	11,2	1.283	93.206
1995	559,8	234,3	221,8	93,3	10,4	1.370	94.196
1996	576,5	245,4	225,2	94,4	11,5	1.438	94.424
1997	579,1	238,0	237,6	92,5	11,0	1.407	95.136
1998	580,9	238,2	240,8	90,0	11,9	1.419	95.692
1999	584,4	235,9	246,2	90,0	12,3	1.413	95.898
2000	572,3	226,5	257,3	76,4	12,1	1.367	95.774
2001	600,9	261,1	236,0	76,0	27,8	1.444	96.044
2002	538,9	242,0	191,6	76,3	28,8	1.457	95.951
2003	535,1	243,9	189,1	73,5	28,6	1.462	95.719
2004	565,9	248,3	220,2	70,2	27,2	1.483	95.708
2005	544,0	241,9	203,0	71,0	28,1	1.445	94.261
2006	500,6	238,4	160,0	72,1	30,1	1.420	96.986
2007	503,1	305,1	168,5	0,0	29,5	1.814	97.059
2008	498,0	289,5	176,7	0,0	31,8	1.727	96.651
2009	490,5	291,8	160,7	0,0	38,0	1.742	95.701
2010	494,2	280,3	183,5	0,0	30,4	1.665	96.909
2011	469,3	266,8	168,4	0,0	34,1	1.627	96.946
2012	488,1	257,4	196,6	0,0	34,1	1.570	97.696
2013	726,7	243,1	449,7	0,0	33,9	1.470	97.456

Quelle: Technische Werke Ludwigshafen (TWL)

1) ohne Durchleitung (ab 2001) 2) Abgrenzungskorrekturen in den Jahren 2000/2001, ab 2007 Privat- und Gewerbekunden zusammen (aufgrund neuer Tarifstrukturen ist die alte Einteilung nicht mehr möglich) 3) Firmenkunden 4) Verbrauch Haushalte und Gewerbe ab 2007; ab 2010 mit Abgabeanteilen an Kunden außerhalb Lu ab 2010: Strom mit Abgabe an Kunden außerhalb des Stadtgebietes (2010 und 2011 in rel. geringem Umfang)

2. Öffentliche Erdgasversorgung (TWL) (Mio kWh)

Jahr	Gas- abgabe	Abnehmergruppe				Gas- zähler	Gas- an- schlüsse
		Haus- halte ¹⁾	Gewerbe ¹⁾	Sonderab- nehmer ^{1) 3)}	Selbst- verbrauch ²⁾		
1950	142,5	57,8	7,2	75,9	1,6	-	-
1955	223,6	78,5	18,1	124,9	2,1	-	-
1960	232,8	102,7	18,1	110,0	2,1	-	-
1965	302,0	153,9	19,6	124,4	4,1	-	-
1970	373,3	232,8	17,0	121,3	2,1	-	-
1971	383,6	244,2	16,5	120,8	2,1	-	-
1972	413,8	263,0	44,0	104,9	1,9	-	-
1973	440,5	286,6	48,0	103,9	2,0	-	-
1974	500,4	299,0	44,5	155,1	1,8	-	-
1975	581,2	313,6	94,2	171,7	1,7	-	-
1976	688,4	335,1	109,2	201,5	42,6	-	-
1977	653,9	354,1	126,1	113,2	60,5	-	-
1978	687,8	422,4	124,1	75,3	66,0	48.478	16.897
1979	745,7	440,0	128,9	83,6	93,2	49.946	16.971
1980	819,7	457,9	140,2	111,4	110,2	48.276	17.041
1981	851,1	480,4	161,7	111,9	97,1	48.204	17.099
1982	857,4	465,7	158,8	128,2	104,7	48.116	17.059
1983	892,9	478,9	184,9	129,0	100,1	48.125	17.121
1984	986,1	518,0	197,1	130,0	141,0	48.087	17.122
1985	957,9	547,9	203,6	89,0	117,4	48.142	17.087
1986	920,9	571,8	211,7	88,8	48,6	48.280	17.144
1987	992,0	598,3	231,5	94,4	67,8	48.229	17.327
1988	981,1	572,6	209,7	81,9	116,9	48.245	17.452
1989	893,2	118,7	6,4	714,9	53,2	48.261	17.624
1990	944,7	139,1	6,8	707,5	91,3	48.441	17.945
1991	1.059,5	106,3	5,9	866,5	80,8	48.620	18.262
1992	1.191,2	82,6	5,7	959,2	143,7	48.782	18.553
1993	1.184,2	81,6	5,7	975,7	121,2	48.818	18.727
1994	1.151,2	87,0	5,5	932,4	126,3	48.597	18.849
1995	1.419,9	81,7	5,2	1.102,3	230,7	48.369	18.962
1996	1.642,8	74,2	5,0	1.241,5	322,1	47.865	19.094
1997	1.497,1	76,3	4,9	1.177,0	238,9	47.552	19.297
1998	1.492,7	70,1	4,6	1.161,4	256,6	46.902	19.442
1999	1.487,8	73,6	5,1	1.146,5	262,6	46.340	19.584
2000	1.380,2	62,9	4,6	1.032,3	280,4	45.803	20.631
2001	1.434,8	58,0	4,4	1.075,0	301,8	45.329	20.925
2002	1.364,3	107,2	6,1	922,7	328,3	44.617	21.520
2003	1.454,1	94,1	4,8	976,3	378,9	44.147	21.317
2004	1.425,9	96,2	5,1	980,7	343,9	43.576	21.513
2005	1.367,3	172,7	7,3	890,1	297,2	42.889	21.844
2006	1.270,4	176,3	7,3	828,5	258,3	42.707	22.052
2007	1.156,7	708,6	0,0	268,0	180,1	42.356	22.219
2008	1.104,5	692,1	0,0	238,4	174,0	41.807	22.222
2009	1.105,7	724,9	0,0	172,9	172,8	41.191	22.105
2010	1.638,3	756,3	0,0	563,1	318,9	40.845	22.238
2011	1.876,5	616,4	0,0	965,6	294,5	40.243	22.332
2012	1.814,5	589,0	0,0	1.036,9	188,6	40.237	22.447
2013	2.076,8	614,7	0,0	1.245,3	216,8	39.519	22.586

Quelle: Technische Werke Ludwigshafen (TWL)

1) ab 1989 Umschichtung der Tarife: bei Sondervertragskunden wurden Tarife aufgenommen, die vorher bei Haushalte/Gewerbe (durch zunehmende Verwendung von Erdgas zum Heizen) enthalten waren 2) der hohe Selbstverbrauch erklärt sich durch den Gaseinsatz im Fernheizkraftwerk, wegen des Brandes in der Müllverbrennungsanlage im Okt. 2010 kommt noch hinzu, dass der Ausfall der Dampfproduktion bis Mitte 2011 durch verstärkten Gaseinsatz aufgefangen werden musste 3) ab 2007 Gesamtabgabe (aufgrund neuer Tarifstrukturen ist die alte Einteilung nicht mehr möglich) ab 2010: Gasabgabe an Kunden außerhalb des Stadtgebietes

3. Öffentliche Wärmeversorgung (TWL)

Jahr	Länge des Verteilernetzes	Hausanschlüsse	Dampferzeugung MVA u. HHKW ¹⁾	Nutzbare Abgabe				
				Insgesamt	Haushalte	Sonderabnehmer	Selbstverbrauch	Kälteabgabe
	km	Anzahl	MkWh					
1970	-	-	148,4	70,9	14,7	8,7	8,0	-
1971	-	-	170,2	83,2	25,3	11,5	8,5	-
1972	-	-	207,0	90,9	33,4	10,8	8,3	-
1973	-	-	214,1	97,9	30,6	59,4	7,8	-
1974	-	-	205,7	101,5	15,5	79,0	7,0	-
1975	-	-	198,2	103,3	16,8	80,0	6,6	-
1976	-	-	216,9	111,1	20,2	84,7	6,2	-
1977	-	-	199,6	112,5	19,9	86,3	6,3	-
1978	23,5	285	215,6	122,9	22,7	93,7	6,5	-
1979	23,6	298	213,1	126,2	28,8	90,5	6,9	-
1980	23,8	304	208,2	115,4	27,5	81,3	6,6	-
1981	25,0	320	214,5	114,5	27,8	80,4	6,3	-
1982	26,9	356	213,7	126,7	38,0	82,6	6,1	-
1983	27,6	385	228,2	120,4	51,0	63,6	5,8	-
1984	24,9	394	255,0	134,4	61,3	67,5	5,6	-
1985	24,9	400	261,0	153,6	72,5	75,2	5,9	-
1986	24,9	436	263,3	145,1	90,1	50,1	4,9	-
1987	26,1	456	233,1	150,3	116,2	29,0	5,1	-
1988	26,7	461	201,4	131,7	100,2	27,0	4,5	-
1989	26,7	469	143,8	134,4	101,4	26,3	6,7	-
1990	26,7	469	349,4	135,5	103,0	25,2	7,3	-
1991	26,7	469	433,6	152,8	118,3	27,0	7,5	-
1992	26,9	473	441,4	143,3	111,3	24,6	7,4	-
1993	26,9	477	463,4	146,2	115,3	23,7	7,2	-
1994	28,2	492	476,6	136,3	105,7	23,9	6,7	-
1995	28,3	501	562,4	154,5	115,5	32,0	7,0	-
1996	28,5	506	574,8	176,2	134,4	34,0	7,8	-
1997	29,7	522	560,0	164,0	127,2	29,7	7,1	-
1998	33,9	580	572,2	166,4	131,0	28,2	7,2	-
1999	34,2	605	536,3	169,8	130,0	32,9	6,9	-
2000	34,2	656	581,5	162,4	103,0	53,2	6,2	-
2001	41,2	672	582,4	194,6	108,0	79,2	7,4	-
2002 ²⁾	41,6	706	542,3	177,2	172,2	-	5,0	-
2003	42,0	752	574,9	174,9	170,7	-	4,2	-
2004	45,8	798	559,3	185,1	179,5	-	5,6	-
2005	45,5	1.031	562,1	188,9	181,6	-	7,3	-
2006	47,5	1.056	556,2	205,9	198,2	-	7,7	-
2007 ³⁾	56,7	1.286	544,1	203,6	110,5	73,2	11,8	8,1
2008	62,7	1.300	537,0	203,3	113,6	82,6	0,4	6,8
2009	66,2	1.495	531,0	238,8	121,3	92,7	17,7	7,1
2010	72,2	1.625	478,0	287,6	138,4	110,2	32,7	6,3
2011	78,2	1.801	418,4	247,1	123,3	85,8	32,5	5,5
2012	82,6	2.209	523,5	343,0	169,8	121,2	45,9	6,1
2013	85,6	2.220	535,0	316,3	154,8	131,4	23,4	6,7

Quelle: Technische Werke Ludwigshafen (TWL)

1) Rückgang der Dampferzeugung aufgrund eines Großbrandes im Oktober 2010. Die Reparatur dauerte bis Mitte 2011 2) ab 2002 wird nur noch in "Abgabe an Dritte" und "Selbstverbrauch" unterschieden 3) ab 2007 wurde mit dem Fernwärmeausbau begonnen

4. Energieverbrauch im Produzierenden Gewerbe

Jahr	Primärenergieverbrauch				
	Insgesamt	Kohle	Gas	Heizöl	Stromverbrauch
in 1.000 GJ ¹⁾					
1970	68.358,0	22.804,6	10.685,7	3.486,8	.
1971	77.959,3	20.714,9	21.113,5	3.630,7	.
1972	82.229,5	18.593,0	25.785,2	3.785,1	.
1973	81.285,7	18.754,2	24.999,7	3.753,2	.
1974	82.305,7	22.787,0	25.333,8	3.418,5	.
1975	80.350,8	16.770,0	25.251,8	3.832,9	.
1976	94.081,6	22.338,6	27.537,8	4.420,5	.
1977	92.115,0	20.755,9	27.441,1	4.391,8	.
1978	90.948,6	18.355,6	31.579,4	4.101,4	22.432,3
1979	105.863,4	17.790,0	42.464,4	4.560,9	24.435,4
1980	101.593,3	18.801,1	42.763,3	4.002,9	23.492,5
1981	103.600,8	20.052,5	53.211,6	3.033,7	23.456,5
1982	96.367,6	18.150,4	52.399,8	3.191,3	21.945,2
1983	100.294,9	20.002,7	64.808,8	4.479,1	22.318,2
1984	100.749,2	20.360,3	66.737,2	4.296,0	23.208,8
1985	96.355,9	18.894,9	67.241,3	3.951,3	23.600,5
1986	80.702,5	18.001,0	54.451,3	5.319,4	23.345,6
1987	73.475,2	18.056,7	45.990,1	6.497,6	21.946,0
1988	100.365,2	18.197,3	46.140,6	6.356,6	22.190,8
1989	.	.	.	6.385,4	.
1990	101.558,1	.	48.702,3	.	23.132,0
1991	.	.	.	5.470,6	.
1992	.	.	.	4.041,6	.
1993	.	.	.	3.143,3	.
1994	.	.	.	2.755,7	.
1995
1996
1997	.	.	.	1.509,3	.
1998	.	.	.	1.595,6	.
1999	.	.	.	1.929,2	.
2000	.	.	.	1.784,4	.
2001	.	.	.	1.297,8	.
2002	.	.	.	0,0	.
2003	.	.	.	637,4	.
2004	.	.	.	597,2	.
2005	.	.	.	593,0	.
2006	188.154,3	-	74.697,0	660,3	23.933,4
2007	196.164,7	-	73.051,1	595,3	24.058,8
2008	201.763,6	-	75.986,4	740,1	23.259,0
2009	175.731,2	-	89.187,5	768,6	21.124,2
2010	213.515,9	-	108.890,9	.	23.423,9
2011	207.826,1	-	107.571,6	-	22.764,6
2012	213.742,4	-	100.415,9	1.157,9	21.756,6

Quelle: Stat. Landesamt Rheinland-Pfalz, Kreisübersichten

1) einschl. Stromeigenerzeugung

2) SKE gleich Steinkohleeinheiten; 1 t SKE entspricht einem Heizwert von 29,3 Giga Joule/t

5. Pro-Kopf-Energieverbrauch je Einwohner und Jahr

Jahr	Energieverbrauch je Einwohner ¹⁾					
	Strom	1978 = 100	Erdgas	1978 = 100	Wärme ²⁾	1978 = 100
1978	931,0	100	2.504,8	100	728,8	100
1979	958,4	103	2.627,3	105	753,6	103
1980	985,4	106	2.746,3	110	692,1	95
1981	1.032,2	111	2.891,4	115	689,1	95
1982	1.025,2	110	2.810,2	112	764,6	105
1983	1.057,3	114	2.920,2	117	734,2	101
1984	1.092,7	117	3.185,2	127	826,4	113
1985	1.115,4	120	3.387,7	135	949,7	130
1986	1.137,7	122	3.539,4	141	898,2	123
1987	1.229,1	132	3.697,0	148	928,7	127
1988	1.167,2	125	3.501,0	140	805,2	110
1989	1.179,6	127	3.441,0	137	814,3	112
1990	1.189,1	128	3.462,0	138	810,0	111
1991	1.258,1	135	3.805,0	152	896,7	123
1992	1.272,6	137	4.006,0	160	836,2	115
1993	1.282,0	138	4.092,0	163	853,1	117
1994	1.282,6	138	3.845,0	154	795,7	109
1995	1.369,7	147	4.392,0	175	903,2	124
1996	1.437,9	154	4.896,0	195	786,0	108
1997	1.407,2	151	4.778,0	191	969,7	133
1998	1.419,4	152	4.624,0	185	991,5	136
1999	1.412,7	152	4.574,0	183	1.016,9	140
2000	1.367,5	147	4.118,0	164	980,5	135
2001	1.444,0	155	4.603,0	184	1.172,6	161
2002	1.456,6	156	4.321,0	173	1.066,6	146
2003	1.462,1	157	4.595,0	183	1.048,5	144
2004	1.483,0	159	574,6	23	1.105,7	152
2005	1.445,0	155	1.031,5	41	1.128,3	155
2006	1.420,0	153	1.050,0	42	1.226,3	168
2007	1.813,7	195	4.212,0	168	1.210,3	166
2008	1.727,0	185	4.128,0	165	1.213,0	166
2009	1.742,0	187	4.328,0	173	1.320,0	181
2010	1.665,0	179	4.493,0	179	1.514,0	208
2011	1.627,0	175	3.759,0	150	1.309,0	180
2012	1.570,0	169	3.593,0	143	1.775,0	244
2013	1.470,1	158	3.717,3	148	1.731,0	238

Quelle: Technische Werke Ludwigshafen (TWL)

1) bezogen auf den Verbrauch der Haushalte/Gewerbekunden, ab 2010 auch Strom u. Gas mit Abgabe an Kunden außerhalb des Stadtgebietes in rel. geringem Umfang 2) ab 2007 Beginn des Projektes Fernwärmeausbau LU

XX Umwelt: Klima und Luftverunreinigung

	Seite
1. Allgemeine Witterungsverhältnisse im Raum Ludwigshafen 1978 - 2006 und 2007 - 2013	251/252
2. Witterungsverhältnisse im Raum Ludwigshafen 2013	252
3. Immissionsbelastung mit SO ₂ (Monats- und Jahresmittel in mg/m ³)	253
4. Immissionsbelastung mit NO ₂ (Monats- und Jahresmittel in mg/m ³)	254
5. Immissionsbelastung mit Staub (Monats- und Jahresmittel in mg/m ³)	255
6. Ozonbelastung	256-260
7. Kraftfahrzeugbestand 2013 nach Emissionsgruppen	260
8. Immissionsbelastung der Städte Ludwigshafen, Mannheim, Mainz, Heidelberg, Karlsruhe, Stuttgart und Kaiserslautern im Vergleich (Jahresmittel)	261/262
9. Endenergieeinsatz Hausbrand in den Ludwigshafener Stadtteilen, 2012 (GWh/a)	263
10. Emission der Kleinf Feuerungsanlagen in den Ludwigshafener Stadtteilen, 2012 (t/a)	263
11. Umweltinvestitionen der Ludwigshafener Betrieben im Verarbeitenden Gewerbe	264-266

1. Allgemeine Witterungsverhältnisse im Raum Ludwigshafen 1978 - 2006

Jahr	Lufttemperatur in °C			Nieder- schlag in mm ⁹⁾	Sonnen- schein- dauer in Std.	Som- mer tage ¹⁾	heiße Tage ²⁾	Frost- tage ³⁾	Eis- tage ⁴⁾	Schnee- tage ⁵⁾	Regen- tage	Gew. tage ⁶⁾	Tage mit	
	Mittel- wert	Höchst- wert	Tiefst- wert										Wind- ge. < 1,5m/s ⁷⁾	Inver- sionsnei- gung ⁸⁾
1978	9,6	31,5	-20,5	728	1.496	31	4	67	12	27	118	29	.	.
1981	10,2	31,5	-13,6	901	1.533	42	7	76	15	42	140	30	103	31
1982	10,7	32,0	-18,7	702	1.729	71	17	60	16	18	113	27	156	74
1983	10,8	36,0	-10,4	715	1.676	69	23	71	11	24	130	30	155	63
1984	9,8	36,3	-9,3	693	1.601	43	8	58	2	29	120	16	177	60
1985	9,4	33,7	-18,7	568	1.799	45	7	90	35	34	106	30	177	78
1986	10,1	36,1	-13,8	598	1.660	55	12	69	17	28	119	33	182	86
1987	9,6	31,7	-17,6	570	1.588	41	6	82	28	34	140	36	205	74
1988	11,0	33,3	-7,6	552	1.601	52	9	50	3	33	158	37	119	65
1989	11,1	34,6	-8,7	513	1.862	73	12	56	6	10	131	25	126	94
1990	11,3	36,7	-7,3	500	1.925	58	19	46	2	37	139	34	122	93
1991	10,5	35,3	-10,5	342	1.926	71	24	80	11	21	95	17	129	71
1992	11,2	36,7	-10,2	540	1.738	72	21	52	8	9	115	29	135	77
1993	10,7	32,9	-11,3	450	1.610	62	14	76	15	14	129	33	116	55
1994	11,9	36,2	-9,7	503	1.569	64	24	43	-	16	118	42	110	39
1995	10,9	36,0	-9,3	699	1.513	60	19	63	10	24	163	29	113	59
1996	9,4	33,1	-15,3	676	1.587	43	8	86	16	34	155	21	110	51
1997	10,7	33,6	-16,6	622	1.780	65	14	66	18	14	159	30	39	30
1998	11,0	37,8	12,7	698	1.490	52	18	67	10	20	174	25	57	30
1999	11,5	33,9	13,7	634	1.724	65	17	52	5	27	183	25	53	28
2000	11,8	34,2	11,2	740	1.621	57	11	39	4	11	192	37	49	21
2001	11,1	35,3	-11,2	721	1.679	63	21	68	3	29	186	20	55	5
2002	11,5	36,6	-18,3	865	1.565	57	12	49	13	7	176	23	35	13
2003	11,7	39,0	-12,9	421	2.252	103	42	87	10	-	139	-	29	15
2004	10,9	33,5	-9,5	572	1.751	62	19	76	11	-	174	-	26	9
2005	11,1	36,2	-13,6	515	1.856	65	27	78	10	-	174	-	54	20
2006	12,1	37,1	-4,7	694	-	-	-	-	-	-	-	-	30	20

Quelle: Deutscher Wetterdienst, ZIMEN Rheinland-Pfalz

1) Sommertage; Maximum 25°C bis unter 30°C

2) Tropentage; Maximum 30°C und mehr

3) Minimum unter 0°C

4) Maximum unter 0°C

5) Tage mit Schneefall, auch andere gefallene feste Niederschläge wie Hagel, Graupel

6) Gewittertage

7) Meßwerte der Station LU-Mundenheim

8) hoher Druck (> 1.020 hPa) und niedrige Windgeschwindigkeit (< 1,5 m/s), ab 2001 Nebeltage (Bewölkung 6,5-8)

9) bis 1992 LU-Oggersheim, 1993-1995 LU-Mundenheim, danach Mannheim

noch 1. Allgemeine Witterungsverhältnisse im Raum Ludwigshafen 2007 - 2013

Jahr	Lufttemperatur ¹⁾			Nieder- schlag ²⁾		Mittlerer Luft- druck ³⁾	rel. mittl. Luft- feuchte ⁴⁾	Global- strahlung je Monat	Hellig- keit je Tag
	Monats- mittel	Höchst- wert	Tiefst- wert						
	°C			l / m ²	mm	h/Pa	%	W / m ²	Lux
2007	12,7	36,0	-8,5	318,6	541,5	1.025,4	71,1	134.194	243.614
2008	11,6	35,5	-8,4	358,7	491,5	1.016,1	70,9	121.184	244.353
2009	11,4	37,8	-15,7	481,7	595,4	1.017,0	70,7	131.379	252.116
2010	11,3	38,2	-15,1	678,9	692,8	1.016,0	71,3	137.712	257.844
2011	12,0	35,7	-8,5	473,6	491,9	1.020,5	69,5	151.179	278.259
2012	11,5	37,0	-15,5	623,6	499,9	1.019,5	68,9	142.388	257.581
2013	12,1	38,0	-6,0	609,1	637,6	1.019,6	71,2	132.634	254.848

1) Quelle TWL 2) Angaben in Millimeter aus ZIMEN, Station LU-Mundenheim, Liter pro Quadratmeter und Stunde: TWL
3) Werte zu Luftdruck, Globalstrahlung und Helligkeit: TWL 4) Luftfeuchte: ZIMEN, Station LU-Mundenheim

2. Witterungsverhältnisse im Raum Ludwigshafen 2013

Jahr	Lufttemperatur ¹⁾			Nieder- schlag ²⁾		Mittlerer Luft- druck ³⁾	rel. mittl. Luft- feuchte ⁴⁾	Global- strahlung je Monat	Hellig- keit je Tag
	Monats- mittel	Höchst- wert	Tiefst- wert						
	°C			l / m ² / h	mm	h/Pa	%	W / m ²	Lux
Jan	2,5	15,2	-6,0	19,7	18,3	1.018,2	81,3	40.410,8	69.763,4
Feb	1,9	9,3	-5,6	15,5	25,9	1.013,4	75,1	21.468,1	99.205,5
Mär	-	-	-	-	22,7	-	65,9	-	-
Apr	13,5	27,2	5,9	45,6	50,8	1.020,3	63,4	111.951,3	316.469,9
Mai	13,5	25,2	2,0	142,7	138,4	1.014,6	72,7	181.821,9	335.196,1
Jun	18,7	36,0	8,4	68,1	73,5	1.020,7	61,8	259.776,5	490.831,3
Jul	23,0	37,5	10,7	24,0	21,0	1.022,5	57,8	288.780,1	521.104,3
Aug	20,4	38,0	8,9	52,9	42,1	1.021,3	62,1	225.803,7	409.028,1
Sep	16,1	32,7	7,3	61,6	45,2	1.019,4	71,5	149.246,4	268.897,6
Okt	12,6	23,7	0,5	100,9	112,3	1.019,8	78,6	96.830,4	153.525,0
Nov	6,3	16,3	-4,5	49,0	51,2	1.019,7	82,3	43.096,8	76.860,5
Dez	4,5	11,9	-2,2	29,1	36,2	1.025,2	82,3	39.792,1	62.445,7
2013	12,1	38,0	-6,0	609,1	637,6	1.019,6	71,2	132.634,4	254.847,9

Quelle: TWL, ZIMEN

1) Quelle TWL 2) Angaben in Millimeter aus ZIMEN, Station LU-Mundenheim, Liter pro Quadratmeter und Stunde: TWL
3) Werte zu Luftdruck, Globalstrahlung und Helligkeit: TWL 4) Luftfeuchte: ZIMEN, Station LU-Mundenheim

3. Immissionsbelastung mit SO₂ (Monats- und Jahresmittel in mg/m³)

Monat Jahr	Monatsmittel												Jahres- mittel
	Jan.	Feb.	März	April	Mai	Juni	Juli	Aug.	Sept.	Okt.	Nov.	Dez.	
1979	0,100	0,140	0,040	0,050	0,040	0,040	0,030	0,030	0,050	0,070	0,060	0,060	0,059
1980	0,120	0,090	0,070	0,050	0,050	0,030	0,020	0,020	0,040	0,050	0,070	0,060	0,056
1981	0,070	0,090	0,040	0,050	0,030	0,030	0,020	0,040	0,040	0,030	0,040	0,090	0,048
1982	0,140	0,090	0,050	0,040	0,030	0,030	0,030	0,020	0,040	0,030	0,050	0,040	0,049
1983	0,030	0,080	0,050	0,030	0,030	0,030	0,040	0,050	0,030	0,050	0,080	0,070	0,048
1984	0,040	0,090	0,060	0,050	0,040	0,030	0,030	0,040	0,030	0,040	0,050	0,050	0,046
1985	0,140	0,100	0,050	0,030	0,040	0,030	0,020	0,030	0,030	0,050	0,070	0,050	0,053
1986	0,040	0,140	0,070	0,050	0,030	0,040	0,030	0,030	0,040	0,040	0,040	0,040	0,049
1987	0,133	0,073	0,060	0,037	0,025	0,013	0,021	0,021	0,019	0,028	0,040	0,045	0,043
1988	0,026	0,021	0,013	0,033	0,017	0,018	0,010	0,014	0,014	0,019	0,031	0,021	0,020
1989	0,039	0,027	0,021	0,025	0,026	0,016	0,014	0,013	0,015	0,018	0,030	0,028	0,023
1990	0,023	0,018	0,020	0,022	0,018	0,010	0,012	0,015	0,014	0,025	0,026	0,037	0,020
1991	0,029	0,061	0,029	0,022	0,017	0,008	0,012	0,011	0,011	0,016	0,017	0,025	0,021
1992	0,031	0,021	0,014	0,017	0,020	0,016	0,009	0,010	0,014	0,017	0,013	0,026	0,017
1993	0,018	0,026	0,024	0,012	0,011	0,009	0,007	0,008	0,010	0,017	0,037	0,015	0,016
1994	0,018	0,031	0,011	0,012	0,010	0,009	0,011	0,009	0,010	0,015	0,013	0,015	0,014
1995	0,016	0,010	0,012	0,010	0,012	0,009	0,009	0,010	0,008	0,010	0,015	0,021	0,012
1996	0,027	0,022	0,021	0,015	0,009	0,008	0,007	0,008	0,009	0,011	0,009	0,023	0,014
1997	0,043	0,014	0,012	0,011	0,008	0,007	0,006	0,009	0,010	0,011	0,014	0,013	0,013
1998	0,015	0,022	0,011	0,008	0,008	0,006	0,006	0,008	0,007	0,007	0,013	0,013	0,010
1999	0,012	0,012	0,010	0,007	0,007	0,006	0,006	0,007	0,008	0,010	0,013	0,011	0,009
2000	0,011	0,009	0,007	0,008	0,005	0,005	0,010	0,006	0,005	0,006	0,007	0,009	0,007
2001	0,012	0,009	0,007	0,005	0,006	0,010	0,006	0,006	0,010	0,006	0,008	0,008	0,007
2002	0,015	0,006	0,009	0,006	0,005	0,005	0,004	0,004	0,005	0,006	0,005	0,008	0,006
2003	0,008	0,013	0,008	0,006	0,003	0,005	0,004	0,005	0,006	0,005	0,006	0,009	0,006
2004	0,007	0,008	0,009	0,005	0,004	0,004	0,004	0,003	0,004	0,006	0,006	0,008	0,006
2005	0,006	0,008	0,008	0,006	0,004	0,004	0,004	0,004	0,005	0,006	0,006	0,007	0,006
2006	0,011	0,008	0,006	0,004	0,004	0,004	0,004	0,002	0,005	0,004	0,005	0,006	0,005
2007	0,004	0,006	0,006	0,006	0,004	0,003	0,003	0,004	0,003	0,006	0,006	0,007	0,005
2008	0,006	0,008	0,003	0,003	0,004	0,003	0,003	0,002	0,003	0,003	0,004	0,005	0,004
2009	0,009	0,005	0,003	0,003	0,003	0,002	0,003	0,003	0,003	0,003	0,003	0,004	0,004
2010	0,006	0,005	0,004	0,005	0,003	0,003	0,003	0,002	0,002	0,004	0,003	0,005	0,004
2011	0,004	0,004	0,005	0,004	0,003	0,002	0,002	0,002	0,003	0,003	0,004	0,001	0,003
2012	0,002	0,006	0,003	0,002	0,002	0,002	0,002	0,002	0,003	0,003	0,002	0,002	0,003
2013	0,003	0,003	0,003	0,002	0,002	0,002	0,002	0,002	0,002	0,002	0,002	0,002	0,002

Quelle: Zimen (Zentrales Immissionsmessnetz Rheinland-Pfalz), Landesamt für Umwelt, Wasserwirtschaft und Gewerbeaufsicht

1) Grenzwert für den Schutz der menschl. Gesundheit 125 µg/m³ für 24-Stundenmittelwert ab 2005

4. Immissionsbelastung mit NO₂ (Monats- und Jahresmittel in mg/m³)

Monat Jahr	Monatsmittel												Jahres- mittel
	Jan.	Feb.	März	April	Mai	Juni	Juli	Aug.	Sept.	Okt.	Nov.	Dez.	
1979	0,04	0,05	0,03	0,04	0,04	0,03	0,03	0,02	0,02	0,05	0,04	0,04	0,04
1980	0,05	0,05	0,05	0,06	0,08	0,06	0,04	0,04	0,05	0,04	0,05	0,05	0,05
1981	0,07	0,07	0,06	0,07	0,05	0,05	0,04	0,05	0,05	0,04	0,04	0,07	0,06
1982	0,09	0,08	0,06	0,06	0,06	0,05	0,06	0,05	0,07	0,05	0,06	0,05	0,06
1983	0,04	0,06	0,07	0,05	0,05	0,06	0,07	0,07	0,07	0,06	0,07	0,06	0,06
1984	0,05	0,07	0,10	0,10	0,08	0,07	0,08	0,10	0,07	0,07	0,08	0,07	0,08
1985	0,09	0,09	0,07	0,07	0,08	0,06	0,07	0,07	0,09	0,09	0,07	0,07	0,08
1986	0,06	0,08	0,07	0,07	0,07	0,08	0,07	0,07	0,06	0,06	0,05	0,05	0,07
1987	0,06	0,08	0,07	0,08	0,06	0,05	0,06	0,06	0,07	0,06	0,06	0,06	0,06
1988	0,06	0,05	0,06	0,08	0,08	0,07	0,05	0,06	0,06	0,06	0,07	0,06	0,06
1989	0,07	0,07	0,07	0,06	0,07	0,07	0,06	0,06	0,07	0,07	0,07	0,06	0,07
1990	0,07	0,07	0,08	0,07	0,07	0,06	0,06	0,08	0,07	0,09	0,06	0,06	0,07
1991	0,06	0,09	0,07	0,07	0,06	0,05	0,05	0,07	0,06	0,06	0,05	0,06	0,06
1992	0,06	0,07	0,06	0,05	0,06	0,05	0,06	0,05	0,05	0,05	0,05	0,06	0,06
1993	0,05	0,06	0,07	0,06	0,05	0,05	0,04	0,05	0,05	0,05	0,05	0,04	0,05
1994	0,04	0,06	0,05	0,05	0,05	0,04	0,05	0,05	0,05	0,05	0,04	0,04	0,05
1995	0,04	0,04	0,04	0,04	0,05	0,04	0,06	0,05	0,04	0,05	0,05	0,05	0,05
1996	0,05	0,06	0,06	0,06	0,04	0,05	0,04	0,04	0,04	0,05	0,04	0,05	0,05
1997	0,09	0,05	0,05	0,05	0,04	0,04	0,04	0,05	0,05	0,04	0,05	0,04	0,05
1998	0,05	0,07	0,05	0,04	0,05	0,04	0,03	0,04	0,04	0,03	0,05	0,05	0,04
1999	0,04	0,04	0,05	0,04	0,04	0,04	0,04	0,04	0,05	0,04	0,05	0,05	0,04
2000	0,04	0,04	0,04	0,04	0,04	0,04	0,03	0,04	0,04	0,03	0,04	0,04	0,04
2001	0,05	0,05	0,04	0,04	0,04	0,04	0,04	0,04	0,03	0,04	0,04	0,04	0,04
2002	0,05	0,03	0,05	0,04	0,04	0,04	0,04	0,04	0,04	0,04	0,04	0,04	0,04
2003	0,04	0,06	0,05	0,04	0,04	0,04	0,04	0,04	0,05	0,04	0,04	0,04	0,04
2004	0,04	0,04	0,05	0,04	0,03	0,03	0,03	0,03	0,04	0,04	0,04	0,04	0,04
2005	0,04	0,04	0,05	0,05	0,03	0,04	0,03	0,03	0,05	0,04	0,04	0,04	0,04
2006	0,05	0,05	0,04	0,04	0,03	0,04	0,04	0,03	0,04	0,04	0,04	0,04	0,04
2007	0,03	0,04	0,05	0,05	0,04	0,03	0,03	0,04	0,04	0,05	0,04	0,04	0,04
2008	0,04	0,05	0,03	0,04	0,04	0,03	0,03	0,03	0,04	0,04	0,04	0,04	0,04
2009	0,06	0,05	0,04	0,04	0,03	0,03	0,03	0,03	0,04	0,04	0,04	0,04	0,04
2010	0,05	0,04	0,04	0,04	0,03	0,03	0,04	0,03	0,04	0,04	0,04	0,05	0,04
2011	0,04	0,04	0,05	0,04	0,04	0,03	0,03	0,03	0,04	0,04	0,04	0,03	0,04
2012	0,04	0,04	0,04	0,04	0,03	0,03	0,03	0,04	0,04	0,04	0,04	0,04	0,04
2013	0,04	0,04	0,04	0,04	0,03	0,03	0,03	0,04	0,03	0,04	0,04	0,04	0,04

Quelle: Zimen (Zentrales Immissionsmessnetz Rheinland-Pfalz), Landesamt für Umwelt, Wasserwirtschaft und Gewerbeaufsicht
 1) Grenzwert für den Schutz der menschl. Gesundheit 40 µg/m³ im Kalenderjahr gültig ab 2010; Grenzwert plus Toleranzmarge 52 µg/m³ im Kalenderjahr ab 2004

5. Immissionsbelastung mit Staub (Monats- und Jahresmittel in mg/m³)

Monat Jahr	Monatsmittel												Jahres- mittel
	Jan.	Feb.	März	April	Mai	Juni	Juli	Aug.	Sept.	Okt.	Nov.	Dez.	
1979	0,09	0,09	0,07	0,11	0,07	0,07	0,06	0,05	0,07	0,10	0,05	0,04	0,07
1980	0,07	0,09	0,08	0,05	0,06	0,05	0,05	0,04	0,05	0,05	0,06	0,05	0,06
1981	0,06	0,08	0,04	0,08	0,05	0,04	0,05	0,08	0,07	0,05	0,04	0,06	0,06
1982	0,12	0,14	0,06	0,05	0,06	0,07	0,09	0,05	0,10	0,08	0,08	0,05	0,08
1983	0,05	0,07	0,08	0,04	0,04	0,07	0,08	0,08	0,06	0,07	0,10	0,09	0,07
1984	0,04	0,08	0,08	0,06	0,04	0,04	0,04	0,07	0,04	0,06	0,08	0,08	0,06
1985	0,12	0,11	0,08	0,05	0,05	0,04	0,04	0,04	0,06	0,07	0,09	0,06	0,07
1986	0,04	0,11	0,09	0,05	0,05	0,07	0,05	0,05	0,05	0,08	0,06	0,05	0,06
1987	0,09	0,08	0,06	0,05	0,04	0,03	0,04	0,04	0,05	0,05	0,04	0,05	0,05
1988	0,04	0,04	0,03	0,06	0,05	0,04	0,03	0,04	0,04	0,05	0,06	0,04	0,04
1989	0,06	0,04	0,04	0,04	0,06	0,05	0,05	0,04	0,05	0,05	0,06	0,05	0,05
1990	0,04	0,04	0,06	0,05	0,05	0,04	0,05	0,05	0,04	0,06	0,04	0,04	0,05
1991	0,05	0,09	0,06	0,05	0,04	0,03	0,04	0,05	0,04	0,05	0,03	0,05	0,05
1992	0,04	0,04	0,04	0,04	0,05	0,04	0,04	0,04	0,03	0,03	0,03	0,04	0,04
1993	0,03	0,06	0,05	0,05	0,04	0,04	0,04	0,04	0,03	0,04	0,06	0,02	0,04
1994	0,03	0,05	0,03	0,03	0,03	0,04	0,05	0,03	0,03	0,05	0,05	0,03	0,04
1995	0,03	0,03	0,03	0,04	0,04	0,03	0,06	0,04	0,03	0,05	0,05	0,05	0,04
1996	0,08	0,06	0,06	0,06	0,02	0,03	0,03	0,03	0,03	0,04	0,02	0,04	0,04
1997	0,08	0,04	0,04	0,03	0,03	0,03	0,03	0,05	0,04	0,03	0,04	0,03	0,04
1998	0,04	0,06	0,03	0,02	0,04	0,04	0,04	0,04	0,03	0,02	0,04	0,03	0,04
1999	0,03	0,03	0,04	0,03	0,04	0,03	0,03	0,04	0,04	0,03	0,03	0,02	0,03
2000	0,03	0,03	0,02	0,03	0,03	0,03	0,02	0,03	0,03	0,03	0,02	0,03	0,03
2001	0,03	0,02	0,02	0,01	0,02	0,02	0,02	0,02	0,02	0,03	0,02	0,02	0,02
2002	0,04	0,02	0,03	0,03	0,02	0,02	0,02	0,03	0,02	0,02	0,03	0,03	0,02
2003	0,03	0,05	0,04	0,03	0,02	0,03	0,02	0,03	0,03	0,03	0,04	0,03	0,03
2004	0,03	0,03	0,04	0,02	0,02	0,02	0,02	0,02	0,02	0,02	0,02	0,03	0,02
2005	0,02	0,03	0,03	0,02	0,02	0,02	0,02	0,02	0,02	0,03	0,02	0,02	0,02
2006	0,05	0,03	0,03	0,02	0,02	0,02	0,03	0,01	0,03	0,02	0,02	0,02	0,02
2007	0,02	0,02	0,02	0,03	0,02	0,02	0,01	0,02	0,02	0,03	0,03	0,04	0,02
2008	0,02	0,03	0,01	0,02	0,02	0,02	0,02	0,02	0,02	0,02	0,03	0,02	0,02
2009	0,06	0,03	0,02	0,03	0,02	0,02	0,02	0,02	0,02	0,02	0,02	0,02	0,02
2010	0,04	0,03	0,02	0,02	0,02	0,02	0,02	0,01	0,02	0,02	0,02	0,03	0,02
2011	0,03	0,04	0,04	0,02	0,02	0,02	0,01	0,02	0,02	0,03	0,04	0,01	0,02
2012	0,02	0,03	0,03	0,02	0,02	0,01	0,02	0,02	0,02	0,02	0,02	0,02	0,02
2013	0,03	0,03	0,03	0,02	0,01	0,02	0,02	0,02	0,02	0,02	0,02	0,02	0,02

Quelle: Zimen (Zentrales Immissionsmessnetz Rheinland-Pfalz), Landesamt für Umwelt, Wasserwirtschaft und Gewerbeaufsicht

1) Grenzwert für den Schutz der menschl. Gesundheit 40 µg/m³ im Kalenderjahr ab 2005; Grenzwert plus Toleranzmarge 41,5 µg/m³ im Kalenderjahr, ab 2004

6. Ozonbelastung

Jahr	Monat	Höchster Tagesmittelwert in mg/m ³	Anzahl der Tage mit einem höchsten 1/2-h-Wert von				
			unter 120 mg/m ³	zwischen 120 u. 200 mg/m ³	über 200 mg/m ³	über 120 mg/m ³ in %	
1986	Mai	147	29	2	0	6,5	
	Juni	278	18	8	3	37,9	
	Juli	197	14	11	0	44,0	
	August	167	23	8	0	25,8	
	September	147	28	1	0	3,4	
1987	April	155	12	4	0	25,0	
	Mai	155	17	12	0	41,4	
	Juni	202	26	3	1	13,3	
	Juli	213	19	11	1	38,7	
	August	165	26	5	0	16,1	
	September	239	11	18	1	63,3	
1988	März	150	19	12	0	38,7	
	April	234	18	11	1	40,0	
	Mai	244	9	18	3	70,0	
	Juni	291	7	15	7	75,9	
	Juli	270	10	16	4	66,7	
	August	307	5	16	10	83,9	
	September	286	20	8	2	33,3	
	Oktober	123	30	1	0	3,2	
	1989	März	139	30	1	0	3,2
		April	123	29	1	0	3,3
Mai		213	13	17	1	58,1	
Juni		260	5	22	3	83,3	
Juli		213	12	12	1	52,0	
August		239	14	14	1	51,7	
September		144	28	2	0	6,7	
Oktober		223	30	0	1	3,2	
1990		März	113	31	0	0	0,0
		April	144	27	2	0	6,9
	Mai	207	7	23	1	77,4	
	Juni	202	14	14	2	53,3	
	Juli	270	11	11	7	62,1	
	August	265	10	15	6	67,7	
	September	118	27	3	0	10,0	
	Oktober	92	30	1	0	3,2	
	1991	März	123	30	1	0	3,2
		April	181	18	12	0	40,0
Mai		223	30	1	0	3,2	
Juni		171	30	0	0	0,0	
Juli		213	31	0	0	0,0	
August		234	29	2	0	6,5	
September		198	28	0	0	0,0	
Oktober		71	30	0	0	0,0	
1992		März	94	30	0	0	0,0
		April
	Mai	194	16	12	0	42,9	
	Juni	179	13	17	0	56,7	
	Juli	185	19	11	0	36,7	
	August	264	20	8	3	35,5	
	September	101	30	0	0	0,0	
	Oktober	78	30	0	0	0,0	

noch 6. Ozonbelastung

Jahr	Monat	Höchster Tagesmittelwert in mg/m ³	Anzahl der Tage mit einem höchsten 1/2-h-Wert von			
			unter 120 mg/m ³	zwischen 120 u. 200 mg/m ³	über 200 mg/m ³	über 120 mg/m ³ in %
1993	März	154	21	7	0	25,0
	April	176	14	16	0	53,3
	Mai	243	11	18	2	64,5
	Juni	194	22	8	0	26,7
	Juli	234	21	5	5	32,3
	August	206	13	16	2	58,1
	September	126	29	1	0	3,3
	Oktober	96	31	0	0	0,0
1994	März	108	26	0	0	0,0
	April	189	23	7	0	23,3
	Mai	160	25	6	0	19,4
	Juni	199	11	19	0	63,3
	Juli	204	10	10	1	52,4
	August	223	20	7	3	33,3
	September	125	28	2	0	6,7
	Oktober	80	31	0	0	0,0
1995	März	86	11	0	0	0,0
	April	122	28	2	0	6,7
	Mai	238	20	9	2	35,5
	Juni	184	22	8	0	26,7
	Juli	261	12	11	8	61,3
	August	181	17	14	0	45,2
	September	91	30	0	0	0,0
	Oktober	100	31	0	0	0,0
1996	März	107	31	0	0	0,0
	April	153	24	6	0	20,0
	Mai	169	29	2	0	6,5
	Juni	179	18	12	0	40,0
	Juli	162	25	6	0	19,4
	August	151	25	6	0	19,4
	September	102	30	0	0	0,0
	Oktober	79	31	0	0	0,0
1997	März	98	31	0	0	0,0
	April	126	28	2	0	6,7
	Mai	148	27	4	0	12,9
	Juni	139	28	2	0	6,7
	Juli	144	24	7	0	22,6
	August	169	15	16	0	51,6
	September	116	28	2	0	6,7
	Oktober	92	31	0	0	0,0
1998	März	114	31	0	0	0,0
	April	105	30	0	0	0,0
	Mai	171	25	6	0	19,4
	Juni	194	24	6	0	20,0
	Juli	145	29	2	0	6,5
	August	245	17	12	2	45,2
	September	99	30	0	0	0,0
	Oktober	81	31	0	0	0,0

noch 6. Ozonbelastung

Jahr	Monat	Höchster Tagesmittelwert in mg/m ³	Anzahl der Tage mit einem höchsten 1/2-h-Wert von				
			unter 120 mg/m ³	zwischen 120 u. 200 mg/m ³	über 200 mg/m ³	über 120 mg/m ³ in %	
1999	März	84	31	0	0	0,0	
	April	126	29	1	0	3,3	
	Mai	138	30	1	0	3,2	
	Juni	156	27	3	0	10,0	
	Juli	146	29	2	0	6,5	
	August	128	31	0	0	0,0	
	September	155	27	1	2	10,0	
	Oktober	62	31	0	0	0,0	
	2000	März	102	31	0	0	0,0
		April	120	30	0	0	0,0
Mai		145	29	2	0	6,5	
Juni		175	22	8	0	26,7	
Juli		144	30	1	0	3,2	
August		182	27	4	0	12,9	
September		124	29	1	0	3,3	
Oktober		67	31	0	0	0,0	
2001		März	98	31	0	0	0,0
		April	110	30	0	0	0,0
	Mai	154	25	6	0	19,4	
	Juni	172	23	6	0	20,7	
	Juli	217	21	9	1	32,3	
	August	190	24	7	0	22,6	
	September	89	30	0	0	0,0	
	Oktober	82	31	0	0	0,0	
	2002	März	124	30	1	0	3,2
		April	124	29	1	0	3,3
Mai		140	28	3	0	9,7	
Juni		191	21	9	0	30,0	
Juli		126	29	2	0	6,5	
August		126	28	3	0	9,7	
September		121	29	1	0	3,3	
Oktober		80	31	0	0	0,0	
2003		März	133	30	1	0	3,2
		April	144	26	4	0	13,3
	Mai	134	28	3	0	9,7	
	Juni	0	5	21	0	80,8	
	Juli	102	15	16	0	51,6	
	August	241	10	15	6	67,7	
	September	199	23	7	0	23,3	
	Oktober	85	31	0	0	0,0	
	2004	März	93	31	0	0	0,0
		April	115	30	0	0	0,0
Mai		129	30	1	0	3,2	
Juni		179	25	5	0	16,7	
Juli		194	23	8	0	25,8	
August		182	21	8	0	27,6	
September		172	26	4	0	13,3	
Oktober		111	31	0	0	0,0	

noch 6. Ozonbelastung

Jahr	Monat	Höchster Tagesmittelwert in mg/m ³	Anzahl der Tage mit einem höchsten 1/2-h-Wert von			
			unter 120 mg/m ³	zwischen 120 u. 200 mg/m ³	über 200 mg/m ³	über 120 mg/m ³ in %
2005	März	108	31	0	0	0,0
	April	123	29	1	0	3,3
	Mai	162	26	5	0	16,1
	Juni	178	24	6	0	20,0
	Juli	176	25	6	0	19,4
	August	137	30	1	0	3,2
	September	157	28	2	0	6,7
	Oktober	80	31	0	0	0,0
2006	März	93	31	0	0	0,0
	April	132	29	1	0	3,3
	Mai	148	26	5	0	16,1
	Juni	202	22	7	1	26,7
	Juli	241	21	8	2	32,3
	August	128	31	0	0	0,0
	September	129	30	0	0	0,0
	Oktober	73	31	0	0	0,0
2007	März	106	31	0	0	0,0
	April	176	23	7	0	23,3
	Mai	151	20	11	0	35,5
	Juni	165	30	0	0	0,0
	Juli	190	29	2	0	6,5
	August	167	29	2	0	6,5
	September	131	31	0	0	0,0
	Oktober	75	31	0	0	0,0
2008	März	112	31	0	0	0,0
	April	123	30	0	0	0,0
	Mai	164	24	7	0	22,6
	Juni	182	24	6	0	20,0
	Juli	170	20	11	0	35,5
	August	133	29	2	0	6,5
	September	98	30	0	0	0,0
	Oktober	69	31	0	0	0,0
2009	März	95	31	0	0	0,0
	April	133	23	7	0	23,3
	Mai	150	26	5	0	16,1
	Juni	146	25	5	0	16,7
	Juli	205	22	9	0	29,0
	August	187	24	7	0	22,6
	September	125	29	1	0	3,3
	Oktober	94	31	0	0	0,0
2010	März	92	31	0	0	0,0
	April	125	28	2	0	6,7
	Mai	113	31	0	0	0,0
	Juni	166	21	9	0	30,0
	Juli	168	21	10	0	32,3
	August	120	31	0	0	0,0
	September	99	30	0	0	0,0
	Oktober	74	31	0	0	0,0

noch 6. Ozonbelastung

Jahr	Monat	Höchster Tagesmittelwert in mg/m ³	Anzahl der Tage mit einem höchsten 1/2-h-Wert von			
			unter 120 mg/m ³	zwischen 120 u. 200 mg/m ³	über 200 mg/m ³	über 120 mg/m ³ in %
2011	März	116	31	0	0	0,0
	April	149	23	7	0	23,3
	Mai	154	23	8	0	25,8
	Juni	166	25	5	0	16,7
	Juli	138	29	2	0	6,5
	August	175	24	7	0	22,6
	September	110	30	0	0	0,0
	Oktober	128	30	1	0	3,2

ab 2012 keine Mittelwerte, monatliche Darstellungen und damit auch keine "Tage mit .." mehr möglich

2012	März	107	0	0	0	0,0	
	April	136	0	0	0	0,0	
	Mai	148	0	0	0	0,0	
	Juni	194	0	0	0	0,0	
	Juli	196	0	0	0	0,0	
	August	152	0	0	0	0,0	
	September	131	0	0	0	0,0	
	Oktober	88	0	0	0	0,0	
	2013	März	104	0	0	0	0,0
		April	121	0	0	0	0,0
Mai		121	0	0	0	0,0	
Juni		210	0	0	0	0,0	
Juli		180	0	0	0	0,0	
August		145	0	0	0	0,0	
September		158	0	0	0	0,0	
Oktober		77	0	0	0	0,0	

Quelle: Zimen (Zentrales Immissionsmessnetz Rheinland-Pfalz)

7. Kraftfahrzeugbestand 2013 nach Emissionsgruppen

Stadt/ Land- kreis	PKW insge- samt	darunter schadstoffreduziert						
		insge- samt	Anteil am Bestand in %	nach Emissionsgruppen				
				Euro 2	Euro 3	Euro 4	Euro 5	übrige
Stadt LU	75.468	74.591	98,8	15.637	12.429	27.951	14.199	4.375
Stadt FT	24.668	24.396	98,9	5.146	4.193	9.315	4.296	1.446
Stadt KL	47.840	47.360	99,0	9.349	7.475	17.635	10.337	2.564
Stadt MZ	92.947	91.400	98,3	16.613	14.233	35.707	20.365	4.482
LK DÜW	82.249	81.230	98,8	15.855	14.066	32.606	14.159	4.544
LK Rhein-Pfalz	92.303	91.284	98,9	18.042	15.592	37.198	15.373	5.079

Quelle: Stat. Landesamt Rheinland-Pfalz, Kreisübersichten

8. Immissionsbelastung der Städte Ludwigshafen, Mannheim, Mainz, Heidelberg, Karlsruhe, Stuttgart und Kaiserslautern im Vergleich (Jahresmittel)

Jahr	Ludwigshafen	Mannheim	Mainz	Heidelberg	Karlsruhe	Stuttgart	Kaiserslautern
SO ₂ in mg/m ³							
1987	0,043	0,033	0,044	0,030	0,035	0,038	0,031
1988	0,020	0,030	0,021	0,019	0,022	0,023	0,014
1989	0,023	0,030	0,023	0,022	0,027	0,022	0,017
1990	0,020	0,030	0,018	0,018	0,023	0,017	0,017
1991	0,021	0,027	0,018	0,020	0,020	0,017	0,021
1992	0,017	0,021	0,014	0,017	0,014	0,012	0,015
1993	0,016	0,016	0,015	0,014	0,012	0,010	0,014
1994	0,014	0,014	0,012	0,010	0,010	0,008	0,012
1995	0,012	0,013	0,011	0,010	0,010	0,007	0,011
1996	0,014	0,015	0,014	0,011	0,013	0,010	0,011
1997	0,013	0,015	0,024	0,013	0,012	0,009	0,011
1998	0,010	0,013	0,009	0,010	0,009	0,008	0,010
1999	0,009	0,011	0,007	0,009	0,009	0,008	0,007
2000	0,007	0,012	0,005	0,009	0,008	0,007	0,005
2001	0,007	0,010	0,005	0,005	0,006	0,005	0,004
2002	0,006	0,008	0,004	-	0,006	0,005	0,003
2003	0,006	0,008	0,005	-	0,007	0,005	0,004
2004	0,006	0,007	0,004	-	0,006	0,005	0,003
2005	0,006	0,006	0,004	0,005	0,005	0,006	0,004
2006	0,005	0,007	0,004	0,004	0,006	0,004	0,003
2007	0,005	0,006	0,004	-	0,005	0,004	0,003
2008	0,004	0,005	0,003	-	0,004	0,003	0,003
2009	0,004	0,006	0,003	-	0,004	0,003	0,003
2010	0,004	0,005	0,002	-	0,004	0,003	0,003
2011	0,003	0,004	0,002	-	0,003	0,002	0,002
2012	0,003	0,004	0,002	-	0,002	0,001	0,002
2013	0,002	0,005	0,002	-	0,002	0,002	0,002

NO ₂ in mg/m ³							
1987	0,062	0,052	0,067	0,040	0,065	0,055	-
1988	0,063	0,051	0,066	0,037	0,043	0,049	0,049
1989	0,067	0,059	0,072	0,042	0,058	0,053	0,051
1990	0,068	0,049	0,065	0,045	0,055	0,046	0,051
1991	0,063	0,052	0,069	0,047	0,054	0,050	0,052
1992	0,055	0,045	0,055	0,043	0,044	0,046	0,047
1993	0,051	0,041	0,048	0,038	0,042	0,045	0,047
1994	0,048	0,041	0,054	0,037	0,040	0,040	0,041
1995	0,047	0,040	0,050	0,038	0,039	0,039	0,036
1996	0,046	0,044	0,047	0,037	0,040	0,043	0,035
1997	0,049	0,047	0,055	0,043	0,046	0,047	0,039
1998	0,044	0,042	0,052	0,040	0,044	0,045	0,038
1999	0,043	0,039	0,050	0,039	0,042	0,045	0,035
2000	0,040	0,037	0,076	0,036	0,037	0,039	0,030
2001	0,040	0,036	0,044	0,032	0,034	0,037	0,033
2002	0,040	0,034	0,043	0,032	0,034	0,039	0,032
2003	0,043	0,035	0,043	0,033	0,035	0,040	0,035
2004	0,038	0,033	0,071	0,030	0,029	0,037	0,030
2005	0,040	0,033	0,044	0,032	0,032	0,038	0,032
2006	0,040	0,040	0,046	0,037	0,041	0,042	0,033
2007	0,039	0,037	0,041	0,032	0,037	0,050	0,032
2008	0,038	0,029	0,039	0,028	0,037	0,050	0,028
2009	0,040	0,032	0,043	0,028	0,032	0,040	0,028
2010	0,039	0,031	0,042	0,028	0,031	0,036	0,028
2011	0,037	0,037	0,042	0,025	0,036	0,048	0,028
2012	0,036	0,037	0,040	0,027	0,038	0,049	0,028
2013	0,035	0,035	0,041	0,024	0,036	0,047	0,024

noch 8. Immissionsbelastung der Städte Ludwigshafen, Mannheim, Mainz, Heidelberg, Karlsruhe, Stuttgart und Kaiserslautern im Vergleich (Jahresmittel)

Jahr	Ludwigshafen	Mannheim	Mainz	Heidelberg	Karlsruhe	Stuttgart	Kaiserslautern
Staub in mg/m ³							
1987	0,051	0,037	0,048	0,033	0,045	0,033	0,037
1988	0,041	0,042	0,042	0,033	0,037	0,037	0,038
1989	0,049	0,041	0,049	0,038	0,043	0,039	0,041
1990	0,047	0,041	0,041	0,037	0,036	0,033	0,037
1991	0,047	0,048	0,040	0,035	0,040	0,042	0,040
1992	0,038	0,039	0,030	0,030	0,034	0,039	0,030
1993	0,040	0,035	0,032	0,028	0,034	0,041	0,030
1994	0,037	0,034	0,033	0,026	0,031	0,031	0,031
1995	0,040	0,030	0,035	0,022	0,025	0,026	0,032
1996	0,041	0,029	0,038	0,021	0,025	0,025	0,030
1997	0,037	0,024	0,039	0,021	0,022	0,022	0,027
1998	0,036	0,023	0,036	0,018	0,021	0,019	0,025
1999	0,032	0,030	0,031	0,027	0,029	0,032	0,026
2000	0,027	0,027	0,029	0,025	0,026	0,026	0,021
2001	0,020	0,024	0,026	0,024	0,025	0,029	0,017
2002	0,025	0,028	0,029	0,024	0,027	0,030	0,021
2003	0,030	0,030	0,031	0,025	0,029	0,032	0,025
2004	0,025	0,027	0,025	0,022	0,025	0,028	0,022
2005	0,023	0,027	0,024	0,024	0,026	0,029	0,021
2006	0,025	0,027	0,025	0,026	0,027	0,031	0,024
2007	0,022	0,024	0,022	0,022	0,023	0,026	0,019
2008	0,020	0,022	0,021	0,019	0,021	0,022	0,018
2009	0,023	0,023	0,023	0,022	0,020	0,022	0,020
2010	0,022	0,023	0,021	0,022	0,023	0,022	0,021
2011	0,024	0,024	0,023	0,020	0,022	0,026	0,021
2012	0,020	0,022	0,020	0,018	0,020	0,023	0,019
2013	0,021	0,022	0,021	0,020	0,021	0,025	0,017

Quelle: Zimen und UMEG (Gesellschaft für Umweltmessungen und Umwelterhebungen mbH)
1) Januar bis Juli

9. Endenergieeinsatz Hausbrand in den Ludwigshafener Stadtteilen, 2012 (GWh/a)

Energie-einsatz [GWh/a]	gesamt	Fern- wärme	solarther- mie / Wärme- pumpen	Kohle	Holz	Pellets	sonst. nach- wachsende Rohstoffe	Öl	Gas
Mitte	77,03	14,96	0,65	0,05	0,34	0,21	0,007	24,04	36,78
Süd	145,81	28,32	1,23	0,09	0,64	0,40	0,012	45,50	69,62
Nord-Hemshof	114,12	22,16	0,96	0,07	0,50	0,31	0,010	35,61	54,49
West	33,48	6,50	0,28	0,02	0,15	0,09	0,003	10,45	15,99
Friesenheim	158,86	30,85	1,34	0,10	0,70	0,43	0,014	49,57	75,85
Oppau	84,45	16,40	0,71	0,05	0,37	0,23	0,007	26,35	40,32
Edigheim	67,45	13,10	0,57	0,04	0,30	0,18	0,006	21,05	32,21
Pfingstweide	49,97	9,70	0,42	0,03	0,22	0,14	0,004	15,59	23,86
Oggersheim	179,39	34,84	1,52	0,11	0,79	0,49	0,015	55,98	85,66
Ruchheim	40,33	7,83	0,34	0,02	0,18	0,11	0,003	12,58	19,26
Gartenstadt	143,15	27,80	1,21	0,09	0,63	0,39	0,012	44,67	68,35
Maudach	51,63	10,03	0,44	0,03	0,23	0,14	0,004	16,11	24,65
Mundenheim	104,57	20,30	0,88	0,06	0,46	0,29	0,009	32,63	49,93
Rheingönheim	62,87	12,21	0,53	0,04	0,28	0,17	0,005	19,62	30,02
Ludwigshafen	1.313,11	255,00	11,09	0,81	5,75	3,58	0,113	409,77	627,00

Quelle: Emissionskataster Hausbrand Rheinland-Pfalz 2012, Landesamt für Umwelt, Wasserwirtschaft und Gewerbeaufsicht

10. Emission der Kleinf Feuerungsanlagen in den Ludwigshafener Stadtteilen, 2012 (t/a)

Emissionen [t/a]	CO ₂	CO	No _x (als NO ₂)	SO ₂	Gesamt- staub	PM10	PM2,5	Ruß	NMHC ¹⁾
Mitte	14.000,2	7,50	7,20	2,10	0,27	0,26	0,25	0,06	0,38
Süd	26.502,9	14,10	13,60	4,00	0,51	0,50	0,48	0,12	0,71
Nord-Hemshof	20.742,9	11,10	10,70	3,20	0,40	0,39	0,38	0,10	0,56
West	6.085,8	3,20	3,10	0,90	0,12	0,15	0,11	0,03	0,16
Friesenheim	28.874,4	15,40	14,80	4,40	0,56	0,54	0,52	0,13	0,78
Oppau	15.349,6	8,20	7,90	2,30	0,30	0,29	0,28	0,07	0,41
Edigheim	12.259,8	6,50	6,30	1,90	0,24	0,23	0,22	0,06	0,33
Pfingstweide	9.082,9	4,80	4,70	1,40	0,18	0,17	0,17	0,04	0,25
Oggersheim	32.605,2	17,40	16,80	5,00	0,63	0,61	0,59	0,15	0,88
Ruchheim	7.330,0	3,90	3,80	1,10	0,14	0,14	0,13	0,03	0,20
Gartenstadt	26.018,9	13,90	13,40	4,00	0,50	0,49	0,47	0,12	0,70
Maudach	9.384,7	5,00	4,80	1,40	0,18	0,18	0,17	0,04	0,25
Mundenheim	19.005,8	10,10	9,80	2,90	0,37	0,36	0,34	0,09	0,51
Rheingönheim	11.427,1	6,10	5,90	1,70	0,22	0,22	0,21	0,05	0,31
Ludwigshafen	238.670,1	127,30	122,70	36,40	4,60	4,50	4,30	1,10	6,40

Quelle: Emissionskataster Hausbrand Rheinland-Pfalz 2012, Landesamt für Umwelt, Wasserwirtschaft und Gewerbeaufsicht

1) NMHC = Nichtmethankohlenwasserstoffe

11. Umweltinvestitionen der Ludwigshafener Betriebe im verarbeitenden Gewerbe

Jahr	Investitionen		davon entfallen auf...				
	Insgesamt	im Umweltschutz	Luftreinhaltung	Gewässerschutz	Abfallbeseitigung	Lärmbekämpfung	Klimaschutz
a) in Mio. EUR							
1978	471,9	35,3	15,8	8,4	7,4	3,7	-
1979	467,8	35,9	15,7	10,0	4,6	5,6	-
1980	469,7	34,1	18,3	7,7	4,0	4,0	-
1981	449,5	28,8	16,2	7,1	3,0	2,6	-
1982	407,9	27,0	16,0	5,8	3,4	1,9	-
1983	333,7	29,6	15,0	6,0	7,7	0,8	-
1984	403,8	41,4	22,4	11,8	6,6	0,5	-
1985	446,7	39,5	24,5	11,3	2,7	1,1	-
1986	526,4	68,0	46,1	17,0	2,0	2,9	-
1987	667,3	89,7	57,7	26,3	3,8	1,8	-
1988	723,4	110,2	36,8	62,5	7,8	3,1	-
1989	856,3	177,0	48,3	86,9	37,0	4,7	-
1990	912,7	194,9	50,3	70,4	69,6	4,7	-
1991	796,0	204,8	26,5	58,6	111,7	8,0	-
1992	619,6	116,3	22,0	56,8	35,6	1,8	-
1993	447,6	80,4	19,5	44,0	15,1	1,6	-
1994	361,9	40,9	10,5	18,2	11,4	0,9	-
1995	464,7	38,7	9,8	10,9	17,6	0,5	-
1996	-	-	-	-	-	-	-
1997	527,0	20,5	6,4	7,9	5,6	0,3	-
1998	614,5	22,2	7,4	10,8	3,7	0,2	-
1999	569,7	25,8	6,5	16,0	3,1	0,2	-
2000	654,3	17,2	6,9	9,2	0,8	0,6	-
2001	564,2	16,7	7,0	8,2	0,6	0,8	-
2002	636,5	8,6	1,9	5,6	0,8	0,1	-
2003	541,1	85,6	26,1	52,7	1,8	4,9	-
2004	321,3	60,0	21,2	23,4	4,8	2,4	-
2005	272,6	41,7	16,8	19,2	3,7	2,0	-
2006	-	77,1	36,2	30,6	6,5	3,8	-
2007	-	71,2	28,3	31,2	8,0	3,4	-
2008	571,4	121,7	44,4	32,0	25,7	-	-
2009	480,1	91,7	28,3	18,3	9,9	-	-
2010	466,8	68,6	17,0	20,6	5,8	-	-
2011	502,2	116,0	13,6	36,7	2,4	-	-

noch 11. Umweltinvestitionen der Ludwigshafener Betriebe im verarbeitenden Gewerbe

Jahr	Investitionen		davon entfallen auf...				
	Insgesamt	im Umweltschutz	Luftreinhaltung	Gewässerschutz	Abfallbeseitigung	Lärmbekämpfung	Klimaschutz
b) in % der Umweltschutzinvestitionen							
1978	100,0	100,0	44,7	23,9	20,8	10,6	-
1979	100,0	100,0	43,7	27,9	12,7	15,7	-
1980	100,0	100,0	53,7	22,6	11,8	11,8	-
1981	100,0	100,0	56,3	24,5	10,3	8,9	-
1982	100,0	100,0	59,0	21,4	12,7	7,0	-
1983	100,0	100,0	50,9	20,2	26,1	2,8	-
1984	100,0	100,0	54,2	28,5	16,0	1,2	-
1985	100,0	100,0	62,0	28,6	6,7	2,7	-
1986	100,0	100,0	67,8	25,0	2,9	4,3	-
1987	100,0	100,0	64,4	29,4	4,2	2,1	-
1988	100,0	100,0	33,4	56,8	7,1	2,8	-
1989	100,0	100,0	27,3	49,1	20,9	2,7	-
1990	100,0	100,0	25,8	36,1	35,7	2,4	-
1991	100,0	100,0	13,0	28,6	54,5	3,9	-
1992	100,0	100,0	19,0	48,8	30,7	1,6	-
1993	100,0	100,0	24,3	54,8	18,8	2,0	-
1994	100,0	100,0	25,6	44,5	27,8	2,1	-
1995	100,0	100,0	25,2	28,1	45,4	1,2	-
1996	100,0	100,0	0,0	0,0	0,0	0,0	-
1997	100,0	100,0	31,4	38,4	27,4	1,5	-
1998	100,0	100,0	33,4	48,6	16,8	0,7	-
1999	100,0	100,0	25,4	61,9	12,1	0,6	-
2000	100,0	100,0	40,1	53,5	4,7	3,5	-
2001	100,0	100,0	41,9	49,1	3,6	4,8	-
2002	100,0	100,0	0,0	0,0	0,0	0,0	-
2003	100,0	100,0	30,5	61,6	2,1	5,7	-
2004	100,0	100,0	35,3	39,0	8,0	4,0	-
2005	100,0	100,0	40,3	46,0	8,9	4,8	-
2006	100,0	100,0	47,0	39,7	8,4	4,9	0,3
2007	100,0	100,0	39,7	43,8	11,2	4,8	0,9
2008	100,0	100,0	36,5	26,3	21,1	-	11,7
2009	100,0	100,0	30,9	20,0	10,8	-	34,4
2010	100,0	100,0	24,8	30,0	8,5	-	35,3
2011	100,0	100,0	11,7	31,6	2,1	-	53,6

**noch 11. Umweltinvestitionen der Ludwigshafener Betriebe im
verarbeitenden Gewerbe**

Jahr	Investitionen		davon entfallen auf...				
	Insgesamt	im Umweltschutz	Luftreinhaltung	Gewässerschutz	Abfallbeseitigung	Lärmbekämpfung	Klimaschutz
c) in % der Gesamtinvestitionen							
1978	100,0	7,5	3,3	1,8	1,6	0,8	-
1979	100,0	7,7	3,4	2,1	1,0	1,2	-
1980	100,0	7,3	3,9	1,6	0,9	0,9	-
1981	100,0	6,4	3,6	1,6	0,7	0,6	-
1982	100,0	6,6	3,9	1,4	0,8	0,5	-
1983	100,0	8,9	4,5	1,8	2,3	0,2	-
1984	100,0	10,3	5,6	2,9	1,6	0,1	-
1985	100,0	8,8	5,5	2,5	0,6	0,2	-
1986	100,0	12,9	8,8	3,2	0,4	0,6	-
1987	100,0	13,4	8,7	3,9	0,6	0,3	-
1988	100,0	15,2	5,1	8,6	1,1	0,4	-
1989	100,0	20,7	5,6	10,2	4,3	0,5	-
1990	100,0	21,4	5,5	7,7	7,6	0,5	-
1991	100,0	25,7	3,3	7,4	14,0	1,0	-
1992	100,0	18,8	3,6	9,2	5,8	0,3	-
1993	100,0	18,0	4,4	9,8	3,4	0,4	-
1994	100,0	11,3	2,9	5,0	3,1	0,2	-
1995	100,0	8,3	2,1	2,3	3,8	0,1	-
1996	100,0	0,0	0,0	0,0	0,0	0,0	-
1997	100,0	3,9	1,2	1,5	1,1	0,1	-
1998	100,0	3,6	1,2	1,8	0,6	0,0	-
1999	100,0	0,0	0,0	0,0	0,0	0,0	-
2000	100,0	2,6	1,1	1,4	0,1	0,1	-
2001	100,0	3,0	1,2	1,5	0,1	0,1	-
2002	100,0	0,0	0,0	0,0	0,0	0,0	-
2003	100,0	15,8	4,8	9,7	0,3	0,9	-
2004	100,0	18,7	6,6	7,3	1,5	0,7	-
2005	100,0	15,3	6,2	7,0	1,4	0,7	-
2006	100,0	-	-	-	-	-	-
2007	100,0	-	-	-	-	-	-
2008	100,0	21,3	7,8	5,6	4,5	-	2,5
2009	100,0	19,1	5,9	3,8	2,1	-	6,6
2010	100,0	14,7	3,6	4,4	1,2	-	5,2
2011	100,0	23,1	2,7	7,3	0,5	-	12,4

Quelle: Stat. Landesamt Rheinland-Pfalz, Kreisübersichten

XXI Umwelt: Grünflächen, Friedhöfe

	Seite
1. Dauerkleingartenanlagen und Grabeland nach Stadtteilen (Nettofläche je Garten 300m ²)	269
2. Flächen der Friedhöfe im Jahr 2013	269
3. Erd- und Feuerbestattungen	270
4. Beerdigungen nach Friedhöfen und Bestattungsart	271-273

**1. Dauerkleingartenanlagen und Grabeland nach Stadtteilen
(Nettofläche je Garten 300m²)**

Stadtteil	1971				2013			
	Kleingärten		Grabeland		Kleingärten		Grabeland	
	Fläche/ha	Anzahl	Fläche/ha	Anzahl	Fläche/ha	Anzahl	Fläche/ha	Anzahl
Mitte	-	-	.	.	-	-	-	-
Süd	9,9	267	.	.	-	-	-	-
Nord/Hemshof	-	-	.	.	-	-	0,2	20
West	-	-	.	.	-	-	2,7	85
Friesenheim	31,1	847	.	.	31,7 ¹⁾	841	-	-
Oppau	6,7	97	.	.	11,7	365	-	-
Edigheim								
Pfingstweide	1,5	34	.	.	5,9	113	-	-
Oggersheim	4,7	79	.	.	14,4	270	-	-
Ruchheim	-	-	.	.	-	-	0,7	11
Gartenstadt	7,0	157	.	.	2,6	69	0,8	30
Maudach	8,8	183	.	.	15,1	338	-	-
Mundenheim	3,6	87	.	.	13,7	354	1,9	64
Rheinghm.	-	-	.	.	-	-	1,7	80
Insgesamt	73,3	1.751	.	.	95,1	2.350	8,0	290

Quelle: Stadt Ludwigshafen, Bereich Grünflächen und Freidhöfe

1) einschließlich BASF-Gartenanlage

2. Flächen der Friedhöfe im Jahr 2013

Friedhof	Fläche m ²	Grabfläche		Wegefläche		Frei- und Grünfläche		Gebäudefläche	
		Gesamt	%	Gesamt	%	Gesamt	%	Gesamt	%
Hauptfriedhof	247.274	56.099	22,7	80.969	32,7	106.742	43,2	3.464	1,4
Mundenheim	81.056	19.372	23,9	32.658	40,3	28.220	34,8	806	1,0
Friesenheim	55.075	16.166	29,4	21.795	39,6	16.571	30,1	543	1,0
Oggersheim	58.319	15.729	27,0	17.085	29,3	25.019	42,9	487	0,8
Oppau	33.747	8.487	25,1	12.494	37,0	12.285	36,4	481	1,4
Edigheim	26.579	6.435	24,2	10.029	37,7	9.463	35,6	653	2,5
Rheinghm.	30.936	5.834	18,9	10.125	32,7	14.381	46,5	597	1,9
Ruchheim	5.980	2.410	40,3	2.832	47,4	568	9,5	170	2,8
Maudach	18.156	3.979	21,9	7.771	42,8	6.059	33,4	347	1,9
Insgesamt	557.122	134.511	24,1	195.758	35,1	219.308	39,4	7.548	1,4

Quelle: Stadt Ludwigshafen, Bereich Grünflächen und Freidhöfe

3. Erd- und Feuerbestattungen

Jahr	Bestattungen insgesamt ¹⁾	Zahl der Erdbestattungen		Zahl der Feuerbestattungen	
	Anzahl	Anzahl	%	Anzahl	%
1978	2.023	1.379	68,2	644	31,8
1979	1.938	1.320	68,1	618	31,9
1980	1.888	1.226	64,9	662	35,1
1981	2.014	1.278	63,5	736	36,5
1982	2.005	1.247	62,2	758	37,8
1983	2.000	1.226	61,3	774	38,7
1984	1.894	1.131	59,7	763	40,3
1985	1.978	1.190	60,2	788	39,8
1986	1.889	1.149	60,8	740	39,2
1987	1.890	1.132	59,9	758	40,1
1988	1.764	1.010	57,3	754	42,7
1989	1.887	1.056	56,0	831	44,0
1990	1.979	1.104	55,8	875	44,2
1991	1.895	1.029	54,3	866	45,7
1992	1.855	955	51,5	900	48,5
1993	1.814	878	48,4	936	51,6
1994	1.703	872	51,2	831	48,8
1995	1.847	883	47,8	964	52,2
1996	1.833	853	46,5	980	53,5
1997	1.832	856	46,7	976	53,3
1998	1.699	735	43,3	964	56,7
1999	1.732	742	42,8	990	57,2
2000	1.665	749	45,0	916	55,0
2001	1.697	712	42,0	985	58,0
2002	1.730	751	43,4	979	56,6
2003	1.757	746	42,5	996	56,7
2004	1.603	659	41,1	944	58,9
2005	1.615	614	38,0	1.001	62,0
2006	1.480	520	35,1	960	64,9
2007	1.492	535	35,9	957	64,1
2008	1.624	575	35,4	1.049	64,6
2009	1.511	505	33,4	1.006	66,6
2010	1.474	449	30,5	1.025	69,5
2011	1.505	487	32,4	1.018	67,6
2012	1.452	444	30,6	1.008	69,4
2013	1.487	439	29,5	1.048	70,5

Quelle: Stadt Ludwigshafen, Bereich Grünflächen und Friedhöfe

1) Ludwigshafener Bürger 2) Ludwigshafener Einwohner und Auswärtige

4. Beerdigungen nach Friedhöfen und Bestattungsart

Jahr	Bestattungen insgesamt	Erdbe-	Feuer-		Bestattungen insgesamt	Erdbe-	Feuer-	
		stattungen	bestattungen			stattungen	bestattungen	
	Anzahl			%	Anzahl			%
	Hauptfriedhof				Mundenheim			
1983	823	405	418	50,8	451	286	165	36,6
1984	801	395	406	50,7	425	271	154	36,2
1985	814	363	451	55,4	373	225	148	39,7
1986	778	385	393	50,5	412	256	156	37,9
1987	711	298	413	58,1	340	220	120	35,3
1988	667	289	378	56,7	330	202	128	38,8
1989	726	297	429	59,1	383	225	158	41,3
1990	745	303	442	59,3	420	252	168	40,0
1991	785	341	444	56,6	394	240	154	39,1
1992	683	263	420	61,5	371	190	181	48,8
1993	710	241	469	66,1	344	158	186	54,1
1994	612	242	370	60,5	351	173	178	50,7
1995	657	247	410	62,4	377	176	201	53,3
1996	647	201	446	68,9	372	171	201	54,0
1997	624	200	424	67,9	398	200	198	49,7
1998	637	210	427	67,0	326	138	188	57,7
1999	633	187	446	70,5	379	162	217	57,3
2000	593	212	381	64,2	343	125	218	63,6
2001	588	190	398	67,7	363	153	210	57,9
2002	612	218	394	64,4	374	157	217	58,0
2003	651	233	418	64,2	327	138	189	57,8
2004	576	203	373	64,8	307	123	184	59,9
2005	544	187	357	65,6	352	105	247	70,2
2006	528	146	382	72,3	308	98	210	68,2
2007	515	123	392	76,1	315	111	204	64,8
2008	553	159	394	71,2	358	124	234	65,4
2009	512	136	376	73,4	327	100	227	69,4
2010	556	112	444	79,9	298	86	212	71,1
2011	562	129	433	77,0	293	103	190	64,8
2012	558	105	453	81,2	272	96	176	64,7
2013	595	104	491	82,5	275	72	203	73,8
	Friesenheim				Oggersheim			
1983	266	197	69	25,9	204	157	47	23,0
1984	254	175	79	31,1	212	154	58	27,4
1985	214	152	62	29,0	203	160	43	21,2
1986	247	174	73	29,6	231	180	51	22,1
1987	232	146	86	37,1	204	156	48	23,5
1988	201	124	77	38,3	190	126	64	33,7
1989	231	136	95	41,1	207	148	59	28,5
1990	231	130	101	43,7	208	153	55	26,4
1991	232	135	97	41,8	234	182	52	22,2
1992	203	110	93	45,8	195	125	70	35,9
1993	195	112	83	42,6	205	142	63	30,7
1994	198	93	105	53,0	189	124	65	34,4
1995	220	101	119	54,1	211	133	78	37,0
1996	200	107	93	46,5	218	131	87	39,9
1997	205	101	104	50,7	196	122	74	37,8
1998	193	92	101	52,3	199	117	82	41,2
1999	196	92	104	53,1	188	108	80	42,6
2000	172	88	84	48,8	198	120	78	39,4
2001	191	83	108	56,5	200	121	79	39,5
2002	189	91	98	51,9	207	117	90	43,5
2003	190	76	114	60,0	213	115	98	46,0
2004	180	80	100	55,6	190	95	95	50,0
2005	185	58	127	68,6	194	100	94	48,5
2006	167	75	92	55,1	168	77	91	54,2
2007	180	66	114	63,3	177	91	86	48,6
2008	167	55	112	67,1	188	87	101	53,7
2009	162	64	98	60,5	189	79	110	58,2
2010	171	67	104	60,8	155	80	75	48,4
2011	161	57	104	64,6	179	78	101	56,4
2012	124	38	86	69,4	170	76	94	55,3
2013	153	63	90	58,8	164	61	103	62,8

noch 4. Beerdigungen nach Friedhöfen und Bestattungsart

Jahr	Bestattungen insgesamt	Erdbe- stattungen	Feuer- bestattungen		Bestattungen insgesamt	Erdbe- stattungen	Feuer- bestattungen		
	Anzahl		%		Anzahl		%		
Oppau					Edigheim				
1983	128	103	25	20	108	83	25	23	
1984	127	102	25	20	88	70	18	20	
1985	108	80	28	26	99	75	24	24	
1986	128	102	26	20	116	99	17	15	
1987	125	98	27	22	112	83	29	26	
1988	120	83	37	31	96	57	39	41	
1989	117	81	36	31	84	55	29	35	
1990	113	77	36	32	108	78	30	28	
1991	142	106	36	25	138	96	42	30	
1992	122	80	42	34	125	77	48	38	
1993	122	76	46	38	102	63	39	38	
1994	93	66	27	29	114	66	48	42	
1995	131	74	57	44	104	56	48	46	
1996	100	64	36	36	121	66	55	45	
1997	125	69	56	45	99	50	49	49	
1998	88	37	51	58	87	40	47	54	
1999	93	54	39	42	114	55	59	52	
2000	82	47	35	43	108	45	63	58	
2001	97	42	55	57	100	38	62	62	
2002	74	37	37	50	104	43	61	59	
2003	86	51	35	41	116	50	66	57	
2004	83	47	36	43	52	28	24	46	
2005	72	42	30	42	89	38	51	57	
2006	64	29	35	55	108	40	68	63	
2007	74	41	33	45	104	47	57	55	
2008	87	35	52	60	117	46	71	61	
2009	78	28	50	64	94	22	72	77	
2010	72	25	47	65	85	24	61	72	
2011	81	24	57	70	91	28	63	69	
2012	95	33	62	65	88	28	60	68	
2013	62	34	28	45	96	47	49	51	
Rheingönheim					Maudach				
1983	96	79	17	17,7	57	51	6	10,5	
1984	80	64	16	20,0	49	44	5	10,2	
1985	94	73	21	22,3	48	41	7	14,6	
1986	102	85	17	16,7	50	46	4	8,0	
1987	97	71	26	26,8	45	38	7	15,6	
1988	78	60	18	23,1	48	38	10	20,8	
1989	90	75	15	16,7	36	27	9	25,0	
1990	85	53	32	37,6	46	37	9	19,6	
1991	87	60	27	31,0	38	28	10	26,3	
1992	77	49	28	36,4	53	40	13	24,5	
1993	73	43	30	41,1	38	22	16	42,1	
1994	75	47	28	37,3	37	28	9	24,3	
1995	69	40	29	42,0	46	39	7	15,2	
1996	87	49	38	43,7	53	36	17	32,1	
1997	86	57	29	33,7	63	36	27	42,9	
1998	68	39	29	42,6	62	31	31	50,0	
1999	53	33	20	37,7	45	30	15	33,3	
2000	73	45	28	38,4	59	39	20	33,9	
2001	68	39	29	42,6	41	29	12	29,3	
2002	79	38	41	51,9	60	37	23	38,3	
2003	52	26	26	50,0	64	40	24	37,5	
2004	59	28	31	52,5	52	28	24	46,2	
2005	60	34	26	43,3	64	40	24	37,5	
2006	51	23	28	54,9	56	29	27	48,2	
2007	51	19	32	62,7	43	26	17	39,5	
2008	60	25	35	58,3	64	32	32	50,0	
2009	69	37	32	46,4	52	25	27	51,9	
2010	62	21	41	66,1	57	25	32	56,1	
2011	52	25	27	51,9	52	32	20	38,5	
2012	51	19	32	62,7	64	34	30	46,9	
2013	54	16	38	70,4	50	27	23	46,0	

noch 4. Beerdigungen nach Friedhöfen und Bestattungsart

Jahr	Bestattungen insgesamt	Erdbe- stattungen	Feuer- bestattungen		Bestattungen insgesamt	Erdbe- stattungen	Feuer- bestattungen		
	Anzahl			%	Anzahl			%	
	Ruchheim				Insgesamt				
1983	40	38	2	5,0	2.173	1.399	774	35,6	
1984	28	26	2	7,1	2.064	1.301	763	37,0	
1985	25	21	4	16,0	1.978	1.190	788	39,8	
1986	23	20	3	13,0	2.087	1.347	740	35,5	
1987	24	22	2	8,3	1.890	1.132	758	40,1	
1988	34	31	3	8,8	1.764	1.010	754	42,7	
1989	19	18	1	5,3	1.893	1.062	831	43,9	
1990	23	21	2	8,7	1.979	1.104	875	44,2	
1991	27	23	4	14,8	2.077	1.211	866	41,7	
1992	26	21	5	19,2	1.855	955	900	48,5	
1993	25	21	4	16,0	1.814	878	936	51,6	
1994	34	33	1	2,9	1.703	872	831	48,8	
1995	23	17	6	26,1	1.838	883	955	52,0	
1996	28	21	7	25,0	1.826	846	980	53,7	
1997	32	21	11	34,4	1.828	856	972	53,2	
1998	27	16	11	40,7	1.687	720	967	57,3	
1999	31	21	10	32,3	1.732	742	990	57,2	
2000	37	29	8	21,6	1.665	750	915	55,0	
2001	32	17	15	46,9	1.697	712	985	58,0	
2002	31	13	18	58,1	1.730	751	979	56,6	
2003	33	17	16	48,5	1.732	746	986	56,9	
2004	30	19	11	36,7	1.589	659	930	58,5	
2005	25	10	15	60,0	1.585	614	971	61,3	
2006	20	7	13	65,0	1.470	524	946	64,4	
2007	24	12	12	50,0	1.483	536	947	63,9	
2008	30	12	18	60,0	1.624	575	1049	64,6	
2009	28	14	14	50,0	1.511	505	1006	66,6	
2010	18	9	9	50,0	1.474	449	1025	69,5	
2011	34	11	23	67,6	1.505	487	1018	67,6	
2012	30	15	15	50,0	1.452	444	1008	69,4	
2013	38	15	23	60,5	1.487	439	1048	70,5	

Quelle: Stadt Ludwigshafen, Bereich Grünflächen und Friedhöfe

XXII Öffentliche Sicherheit

	Seite
1. Bekanntgewordene strafbare Handlungen (ohne Verkehrsdelikte)	277-280
2. Aufgeklärte Straftaten in % der bekanntgewordenen Straftaten	281-284
3. Tatverdächtige nach Deliktart, Alter und Nationalität	285
4. Straßenkriminalität nach Stadtteilen, Art und Zahl der Delikte	286-300
5. Tatverdächtige nach Alter und Nationalität	301-303

1. Bekanntgewordene strafbare Handlungen (ohne Verkehrsdelikte)

Deliktart	1970	1990	1992	1993	1994	1995
Straftaten wider das Leben ¹⁾	15	16	16	23	14	14
Mord	1	3	7	8	5	3
Übrige vorsätzliche Tötungen	9	9	9	12	7	10
Fahrlässige Tötung	5	4	-	3	2	1
Straftaten wider die Sittlichkeit	161	124	122	96	113	130
Roheitsdelikte und Straftaten						
wider die persönliche Freiheit	343	699	1.288	1.309	1.227	1.266
Raub und räuberische Erpressung	45	110	145	177	148	205
Körperverletzung	247	460	931	921	870	846
gefährliche und schwere Körperverl.	147	231	370	354	335	325
vorsätzliche leichte Körperverletzung	100	191	512	528	482	473
Verbrechen und Vergehen wider						
die persönliche Freiheit	51	129	212	211	209	215
Diebstahl ohne erschwerende Umstände	3.203	2.933	3.709	3.603	3.546	3.529
Diebstahl unter erschwerenden Umständen	2.345	4.957	5.357	6.157	5.959	6.429
Diebstahl zusammen	5.548	7.890	9.066	9.760	9.505	9.958
aus Kraftfahrzeugen	-	2.300	1.817	2.579	2.431	2.440
an Kraftfahrzeugen	-	336	450	444	577	470
in/aus Warenhäusern, Verkaufsräumen,						
Selbstbedienungsläden usw.	-	1.500	2.175	2.108	1.895	1.822
in/aus Schulen, Sporthallen usw.	-	431	497	503	516	521
in/aus Büroräumen, Werkstätten	-	445	448	414	462	648
in/aus Gaststätten	-	248	254	187	189	206
in/aus Kiosken	-	38	47	51	44	34
von/aus Automaten	-	134	231	343	232	270
in/aus Wohnräumen	-	459	401	462	504	645
in/aus Boden- und Kellerräumen	-	283	332	396	298	489
von Kraftfahrzeugen	-	152	191	221	206	219
von Mopeds und Krafträdern	-	185	151	136	247	150
von Fahrrädern	-	1.271	1.475	1.603	1.598	1.694
Vermögens- und Fälschungsdelikte	449	1.743	1.659	1.879	1.843	2.265
Betrug und Untreue	341	1.507	1.379	1.626	1.516	2.002
Unterschlagung	56	186	180	160	200	154
Urkundenfälschung	52	48	85	84	113	89
Fälschung von Geld und Wertpapieren	-	-	13	9	11	13
Konkursstraftaten	-	2	2	-	3	7
Sonstige Straftatbestände	1.455	1.661	1.886	2.004	1.755	1.846
Erpressung	-	11	10	14	12	15
Widerstand gegen die Staatsgewalt und						
Straftaten gegen die öffentliche Ordnung	91	164	212	243	185	210
Begünstigung und Hehlerei	99	70	70	51	34	49
Brandstiftung	43	25	30	36	33	34
Verbrechen und Vergehen im Amt	3	15	4	5	10	6
Sonstige Delikte	1.219	1.376	1.560	1.655	1.481	1.517
Sachbeschädigung	773	1.009	1.086	1.179	1.081	1.089
Beleidigung	94	190	224	214	187	255
Delikte nach StGB zusammen	7.971	12.133	14.037	15.071	14.457	15.479
Verbrechen und Vergehen gegen						
strafrechtliche Nebengesetze	151	418	526	597	494	722
Rauschgiftdelikte	9	245	279	250	179	396
Insgesamt	8.122	12.551	14.563	15.668	14.951	16.201

Quelle: Polizeipräsidium Ludw igshafen am Rhein 1) dar. im Jahr 2002 bei Körperverletzung mit Todesfolge 100% Aufklärung, dar. 2009 und 2010 bei Abbruch der Schw angerschaft 100% Aufklärung, 2) bei Diebstahl aus Kraftfahrzeugen enthalten 3) bei Diebstahl in/aus Warenhäusern, Verkaufsräumen usw . enthalten

noch 1. Bekanntgewordene strafbare Handlungen (ohne Verkehrsdelikte)

Deliktart	1996	1997	1998	1999	2000	2001
Straftaten wider das Leben ¹⁾	16	9	12	18	8	10
Mord	6	3	4	3	-	2
Übrige vorsätzliche Tötungen	8	6	8	9	6	3
Fahrlässige Tötung	2	-	-	4	2	5
Straftaten wider die Sittlichkeit	175	101	138	120	129	143
Roheitsdelikte und Straftaten						
wider die persönliche Freiheit	1.273	1.532	1.628	1.864	1.821	1.834
Raub und räuberische Erpressung	137	146	102	184	126	104
Körperverletzung	913	1.074	1.222	1.311	1.309	1.317
gefährliche und schwere Körperverl.	306	355	375	387	380	383
vorsätzliche leichte Körperverletzung	558	639	847	840	852	858
Verbrechen und Vergehen wider						
die persönliche Freiheit	223	312	304	369	386	413
Diebstahl ohne erschwerende Umstände	3.540	3.317	3.338	3.628	2.996	3.184
Diebstahl unter erschwerenden Umständen	5.972	4.358	4.049	4.577	3.712	3.762
Diebstahl zusammen	9.512	7.675	7.387	8.205	6.708	6.946
aus Kraftfahrzeugen	2.174	1.444	1.524	1.743	1.282	1.222
an Kraftfahrzeugen	405	465	461	675	451	408
in/aus Warenhäusern, Verkaufsräumen,						
Selbstbedienungsläden usw.	2.051	1.899	1.678	1.642	1.434	1.591
in/aus Schulen, Sporthallen usw.	432	290	344	317	320	268
in/aus Büroräumen, Werkstätten	488	533	390	616	570	539
in/aus Gaststätten	227	159	164	264	183	220
in/aus Kiosken	34	52	36	48	30	37
von/aus Automaten	385	159	166	211	208	419
in/aus Wohnräumen	797	648	538	781	614	390
in/aus Boden- und Kellerräumen	425	283	321	320	192	213
von Kraftfahrzeugen	235	158	112	125	95	89
von Mopeds und Krafträdern	143	177	153	190	191	226
von Fahrrädern	1.200	917	981	883	772	824
Vermögens- und Fälschungsdelikte	1.595	1.169	1.575	1.962	2.742	2.105
Betrug und Untreue	1.317	936	1.267	1.675	2.416	1.772
Unterschlagung	176	133	189	160	169	218
Urkundenfälschung	84	89	110	116	126	95
Fälschung von Geld und Wertpapieren	4	2	5	2	7	3
Konkursstraftaten	14	9	4	9	24	17
Sonstige Straftatbestände	1.905	2.158	3.037	2.348	2.189	2.541
Erpressung	18	11	13	19	12	10
Widerstand gegen die Staatsgewalt und						
Straftaten gegen die öffentliche Ordnung	173	237	223	199	220	234
Begünstigung und Hehlerei	53	39	37	60	54	52
Brandstiftung	27	38	31	48	32	48
Verbrechen und Vergehen im Amt	4	7	2	20	3	1
Sonstige Delikte	1.621	1.803	2.713	1.998	1.851	2.186
Sachbeschädigung	1.204	1.244	2.094	1.370	1.188	1.419
Beleidigung	232	345	360	404	444	498
Delikte nach StGB zusammen	14.476	12.644	13.777	14.517	13.597	13.579
Verbrechen und Vergehen gegen						
strafrechtliche Nebengesetze	1.040	1.299	767	923	873	945
Rauschgiftdelikte	644	883	409	485	506	647
Insgesamt	15.516	13.943	14.544	15.440	14.470	14.524

Quelle: Polizeipräsidium Ludwigshafen am Rhein 1) dar. im Jahr 2002 bei Körperverletzung mit Todesfolge 100% Aufklärung, dar. 2009 und 2010 bei Abbruch der Schwangerschaft 100% Aufklärung, 2) bei Diebstahl aus Kraftfahrzeugen enthalten 3) bei Diebstahl in/aus Warenhäusern, Verkaufsräumen usw. enthalten

noch 1. Bekanntgewordene strafbare Handlungen (ohne Verkehrsdelikte)

Deliktart	2002	2003	2004	2005	2006	2007
Straftaten wider das Leben ¹⁾	21	11	10	15	12	8
Mord	4	3	3	7	2	2
Übrige vorsätzliche Tötungen	12	5	6	4	7	3
Fahrlässige Tötung	5	3	1	4	3	2
Straftaten wider die Sittlichkeit	179	194	192	191	177	223
Roheitsdelikte und Straftaten						
wider die persönliche Freiheit	2.397	2.460	2.448	2.711	2.954	3.141
Raub und räuberische Erpressung	149	189	151	184	143	140
Körperverletzung	1.718	1.688	1.753	1.988	2.238	2.360
gefährliche und schwere Körperverl.	527	507	515	599	662	696
vorsätzliche leichte Körperverletzung	1.122	1.124	1.170	1.320	1.497	1.580
Verbrechen und Vergehen wider						
die persönliche Freiheit	530	583	544	539	573	641
Diebstahl ohne erschwerende Umstände	3.560	4.089	3.824	3.596	3.673	3.517
Diebstahl unter erschwerenden Umständen	3.312	2.986	3.253	3.051	2.790	2.717
Diebstahl zusammen	6.872	7.075	7.077	6.647	6.463	6.234
aus Kraftfahrzeugen	1.181	986	1.057	866	869	714
an Kraftfahrzeugen	437	449	421	447	423	300
in/aus Warenhäusern, Verkaufsräumen,						
Selbstbedienungsläden usw.	1.691	2.016	1.922	1.716	1.751	1.752
in/aus Schulen, Sporthallen usw.	212	227	186	215	197	141
in/aus Büroräumen, Werkstätten	568	582	659	545	475	460
in/aus Gaststätten	155	172	223	211	215	203
in/aus Kiosken	44	40	30	36	27	24
von/aus Automaten	211	83	83	111	101	68
in/aus Wohnräumen	429	483	446	479	432	329
in/aus Boden- und Kellerräumen	197	209	266	300	234	216
von Kraftfahrzeugen	154	104	71	79	62	73
von Mopeds und Krafträdern	184	170	237	171	184	298
von Fahrrädern	723	814	784	871	812	772
Vermögens- und Fälschungsdelikte	2.311	3.443	4.208	4.073	4.329	6.070
Betrug und Untreue	1.926	2.972	3.776	3.684	3.899	5.608
Unterschlagung	245	312	253	259	288	276
Urkundenfälschung	122	127	145	97	115	153
Fälschung von Geld und Wertpapieren	6	12	16	18	6	8
Konkursstraftaten	12	20	18	15	21	25
Sonstige Straftatbestände	2.837	2.963	2.882	2.944	3.225	3.509
Erpressung	25	14	19	15	19	10
Widerstand gegen die Staatsgewalt und						
Straftaten gegen die öffentliche Ordnung	304	306	265	331	370	402
Begünstigung und Hehlerei	47	149	49	99	112	78
Brandstiftung	55	48	54	42	45	46
Verbrechen und Vergehen im Amt	7	17	14	6	26	17
Sonstige Delikte	2.392	2.419	2.455	2.437	2.600	2.948
Sachbeschädigung	1.479	1.438	1.438	1.421	1.529	1.774
Beleidigung	511	546	631	619	705	833
Delikte nach StGB zusammen	14.617	16.146	16.817	16.581	17.160	19.185
Verbrechen und Vergehen gegen						
strafrechtliche Nebengesetze	1.295	1.537	1.745	1.679	1.333	1.355
Rauschgiftdelikte	832	998	1.304	1.360	995	1.082
Insgesamt	15.912	17.683	18.562	18.260	18.493	20.540

Quelle: Polizeipräsidium Ludwigshafen am Rhein 1) dar. im Jahr 2002 bei Körperverletzung mit Todesfolge 100% Aufklärung, dar. 2009 und 2010 bei Abbruch der Schwangerschaft 100% Aufklärung,

2) bei Diebstahl aus Kraftfahrzeugen enthalten 3) bei Diebstahl in/aus Warenhäusern, Verkaufsräumen usw. enthalten

noch 1. Bekanntgewordene strafbare Handlungen (ohne Verkehrsdelikte)

Deliktart	2008	2009	2010	2011	2012	2013
Straftaten wider das Leben ¹⁾	10	9	9	7	5	6
Mord	4	1	3	2	-	1
Übrige vorsätzliche Tötungen	5	4	2	3	4	4
Fahrlässige Tötung	0	3	2	2	1	0
Straftaten wider die Sittlichkeit	143	147	139	139	141	144
Roheitsdelikte und Straftaten						
wider die persönliche Freiheit	3.105	3.228	3.243	3.261	3.324	3.395
Raub und räuberische Erpressung	140	179	139	150	244	202
Körperverletzung	2.280	2.302	2.389	2.355	2.379	2.430
gefährliche und schwere Körperverl.	644	693	625	675	328	560
vorsätzliche leichte Körperverletzung	1.545	1.541	1.675	1.616	1.739	1.770
Verbrechen und Vergehen wider						
die persönliche Freiheit	685	747	715	756	701	763
Diebstahl ohne erschwerende Umstände	3.616	3.501	3.508	3.697	3.928	4.008
Diebstahl unter erschwerenden Umständen	2.620	2.714	2.112	2.594	2.276	2.444
Diebstahl zusammen	6.236	6.215	5.620	6.291	6.204	6.452
aus Kraftfahrzeugen	723	691	494	518	1.019	1.045
an Kraftfahrzeugen	301	365	384	560	. ²⁾	. ²⁾
in/aus Warenhäusern, Verkaufsräumen,						
Selbstbedienungsläden usw.	1.847	1.655	1.602	1.495	1.354	1.574
in/aus Schulen, Sporthallen usw.	167	138	125	110	154	158
in/aus Büroräumen, Werkstätten	438	454	517	514	512	554
in/aus Gaststätten	203	211	193	256	274	240
in/aus Kiosken	31	30	28	. ³⁾	. ³⁾	. ³⁾
von/aus Automaten	82	89	79	94	95	101
in/aus Wohnräumen	342	409	368	392	436	471
in/aus Boden- und Kellerräumen	238	408	209	269	191	274
von Kraftfahrzeugen	80	62	51	54	70	44
von Mopeds und Krafträdern	193	145	122	118	121	103
von Fahrrädern	690	709	481	661	561	592
Vermögens- und Fälschungsdelikte	7.288	4.482	3.973	3.478	2.932	3.754
Betrug und Untreue	6.872	4.048	3.524	2.947	2.427	3.148
Unterschlagung	279	271	274	335	311	375
Urkundenfälschung	124	142	150	171	168	208
Fälschung von Geld und Wertpapieren	2	8	7	5	12	6
Konkursstraftaten	11	13	18	20	14	17
Sonstige Straftatbestände	3.221	3.402	3.359	3.811	3.474	3.568
Erpressung	15	16	15	12	16	23
Widerstand gegen die Staatsgewalt und						
Straftaten gegen die öffentliche Ordnung	385	409	372	418	420	416
Begünstigung und Hehlerei	63	75	77	75	98	91
Brandstiftung	28	51	31	40	49	30
Verbrechen und Vergehen im Amt	14	8	9	7	10	10
Sonstige Delikte	2.711	2.837	2.845	3.253	2.876	2.983
Sachbeschädigung	1.686	1.691	1.617	2.086	1.502	1.685
Beleidigung	709	798	807	870	959	998
Delikte nach StGB zusammen	20.003	17.483	16.343	16.987	16.080	17.319
Verbrechen und Vergehen gegen						
strafrechtliche Nebengesetze	1.061	1.714	1.311	1.264	1.185	1.035
Rauschgiftdelikte	817	1.421	1.005	905	842	687
Insgesamt	21.064	19.197	17.654	18.251	17.265	18.354

Quelle: Polizeipräsidium Ludw igshafen am Rhein 1) dar. im Jahr 2002 bei Körperverletzung mit Todesfolge 100% Aufklärung, dar. 2009 und 2010 bei Abbruch der Schw angerschaft 100% Aufklärung,

2) bei Diebstahl aus Kraftfahrzeugen enthalten 3) bei Diebstahl in/aus Warenhäusern, Verkaufsräumen usw . enthalten

2. Aufgeklärte Straftaten in % der bekanntgewordenen Straftaten

Deliktart	1990	1991	1992	1993	1994	1995
Straftaten wider das Leben ¹⁾	100,0	100,0	93,8	82,6	107,1	92,9
Mord	100,0	100,0	100,0	87,5	120,0	100,0
Übrige vorsätzliche Tötungen	100,0	100,0	88,9	75,0	100,0	90,0
Fahrlässige Tötung	100,0	100,0	-	100,0	100,0	100,0
Straftaten wider die Sittlichkeit	48,4	61,0	73,0	60,4	74,3	74,6
Roheitsdelikte und Straftaten						
wider die persönliche Freiheit	82,7	82,3	84,1	83,5	82,6	81,8
Raub und räuberische Erpressung	50,9	49,6	56,6	49,2	35,1	46,3
Körperverletzung	88,3	86,8	88,0	88,9	89,7	88,9
gefährliche und schwere Körperverl.	84,8	84,3	85,1	85,9	86,3	83,1
vorsätzliche leichte Körperverletzung	93,2	88,3	90,0	90,5	91,9	92,2
Verbrechen und Vergehen wider						
die persönliche Freiheit	89,9	84,2	85,8	88,6	86,6	87,4
Diebstahl ohne erschwerende Umstände	50,6	49,1	54,2	54,1	50,1	48,9
Diebstahl unter erschwerenden Umständen	18,9	14,8	16,0	7,6	8,5	16,1
Diebstahl zusammen	30,7	29,0	31,6	24,8	24,0	27,7
aus Kraftfahrzeugen	22,2	12,0	8,7	5,5	7,7	21,2
an Kraftfahrzeugen	8,6	7,4	6,9	6,8	4,0	3,4
in/aus Warenhäusern, Verkaufsräumen,						
Selbstbedienungsläden usw.	81,1	78,3	82,4	80,8	79,9	82,3
in/aus Schulen, Sporthallen usw.	13,5	16,4	13,1	9,3	7,8	11,7
in/aus Büroräumen, Werkstätten	15,1	22,1	31,9	18,6	20,8	21,3
in/aus Gaststätten	23,8	42,8	33,1	16,0	14,8	34,0
in/aus Kiosken	15,8	23,7	36,2	19,6	13,6	11,8
von/aus Automaten	21,6	36,4	28,1	9,6	11,2	23,3
in/aus Wohnräumen	32,9	38,7	31,2	27,1	25,8	23,7
in/aus Boden- und Kellerräumen	14,8	6,5	22,3	3,5	7,4	4,5
von Kraftfahrzeugen	42,8	24,9	35,1	22,6	26,2	25,6
von Mopeds und Krafträdern	26,5	14,5	13,9	14,0	10,1	12,0
von Fahrrädern	7,6	5,8	5,2	3,5	4,2	6,8
Vermögens- und Fälschungsdelikte	93,5	86,3	88,4	88,3	87,0	87,5
Betrug und Untreue	94,1	85,9	89,4	89,2	87,3	87,6
Unterschlagung	91,4	86,5	79,4	79,4	86,0	85,1
Urkundenfälschung	81,2	92,6	88,2	85,7	82,3	86,5
Fälschung von Geld und Wertpapieren	-	100,0	100,0	100,0	100,0	100,0
Konkursstraftaten	100,0	100,0	100,0	-	100,0	100,0
Sonstige Straftatbestände	49,2	49,5	48,6	49,6	46,8	47,1
Erpressung	81,8	100,0	80,0	92,9	66,7	80,0
Widerstand gegen die Staatsgewalt und						
Straftaten gegen die öffentliche Ordnung	97,0	88,2	91,5	91,4	88,1	85,7
Begünstigung und Hehlerei	105,7	100,0	98,6	96,1	100,0	98,0
Brandstiftung	72,0	68,2	66,7	58,3	54,5	29,4
Verbrechen und Vergehen im Amt	33,3	100,0	100,0	80,0	100,0	100,0
Sonstige Delikte	40,1	41,7	39,9	41,4	39,7	39,4
Sachbeschädigung	22,6	24,6	21,6	26,6	24,9	24,0
Beleidigung	89,5	93,4	85,7	89,3	86,6	87,5
Delikte nach StGB zusammen	45,5	44,0	45,9	41,4	40,3	43,6
Verbrechen und Vergehen gegen						
strafrechtliche Nebengesetze	99,0	98,2	97,0	98,3	94,7	92,2
Rauschgiftdelikte	97,1	96,9	96,4	96,8	92,7	90,4
Insgesamt	47,3	46,6	47,7	43,6	42,1	45,8

Quelle: Polizeipräsidium Ludwigshafen am Rhein 1) dar. im Jahr 2002 bei Körperverletzung mit Todesfolge 100% Aufklärung, dar. 2009 und 2010 bei Abbruch der Schwangerschaft 100% Aufklärung,

2) bei Diebstahl aus Kraftfahrzeugen enthalten 3) bei Diebstahl in/aus Warenhäusern, Verkaufsräumen usw. enthalten

noch 2. Aufgeklärte Straftaten in % der bekanntgewordenen Straftaten

Deliktart	1996	1997	1998	1999	2000	2001
Straftaten wider das Leben ¹⁾	81,3	88,9	83,3	100,0	100,0	100,0
Mord	50,0	100,0	50,0	100,0	-	100,0
Übrige vorsätzliche Tötungen	100,0	83,3	100,0	100,0	100,0	100,0
Fahrlässige Tötung	100,0	-	-	100,0	100,0	100,0
Straftaten wider die Sittlichkeit	78,9	60,4	64,5	59,2	65,9	67,1
Roheitsdelikte und Straftaten						
wider die persönliche Freiheit	83,5	83,2	88,7	86,4	87,8	88,2
Raub und räuberische Erpressung	39,4	36,3	56,9	56,4	65,1	51,9
Körperverletzung	89,0	88,7	91,4	90,4	90,8	90,5
gefährliche und schwere Körperverl.	80,7	83,7	88,0	85,3	85,8	85,6
vorsätzliche leichte Körperverletzung	93,5	91,7	92,9	93,5	93,0	92,7
Verbrechen und Vergehen wider						
die persönliche Freiheit	87,9	86,2	88,5	87,3	85,0	89,8
Diebstahl ohne erschwerende Umstände	51,0	52,1	48,5	46,4	52,9	51,4
Diebstahl unter erschwerenden Umständen	12,1	11,3	16,2	15,4	17,9	17,7
Diebstahl zusammen	26,5	28,9	30,8	29,1	33,6	33,2
aus Kraftfahrzeugen	7,6	9,3	7,0	13,5	11,1	6,8
an Kraftfahrzeugen	4,7	3,4	6,1	11,4	39,0	6,1
in/aus Warenhäusern, Verkaufsräumen,						
Selbstbedienungsläden usw.	83,2	80,3	83,6	83,6	82,8	84,9
in/aus Schulen, Sporthallen usw.	11,3	6,9	18,0	8,5	20,9	25,4
in/aus Büroräumen, Werkstätten	17,8	15,8	22,1	32,3	35,6	21,0
in/aus Gaststätten	35,2	26,4	22,0	23,1	12,0	27,3
in/aus Kiosken	17,6	9,6	13,9	27,1	20,0	21,6
von/aus Automaten	15,3	8,8	12,0	17,5	10,1	15,8
in/aus Wohnräumen	20,5	18,7	32,0	23,6	25,4	45,9
in/aus Boden- und Kellerräumen	4,2	6,7	14,3	5,0	6,8	11,3
von Kraftfahrzeugen	23,4	41,8	42,9	36,0	56,8	22,5
von Mopeds und Krafrädern	6,3	10,2	14,4	15,3	20,4	16,8
von Fahrrädern	6,3	5,3	19,5	5,3	12,8	24,6
Vermögens- und Fälschungsdelikte	81,4	80,0	82,6	89,1	89,6	87,8
Betrug und Untreue	80,5	78,5	84,8	89,7	90,0	89,6
Unterschlagung	86,4	80,5	68,8	80,0	79,9	70,2
Urkundenfälschung	82,1	92,1	80,0	91,4	92,9	92,6
Fälschung von Geld und Wertpapieren	100,0	100,0	100,0	100,0	100,0	100,0
Konkursstraftaten	100,0	100,0	100,0	100,0	100,0	100,0
Sonstige Straftatbestände	43,7	53,8	64,6	50,3	55,6	52,9
Erpressung	66,7	81,8	76,9	94,7	75,0	70,0
Widerstand gegen die Staatsgewalt und						
Straftaten gegen die öffentliche Ordnung	92,5	92,8	92,8	88,9	88,2	82,9
Begünstigung und Hehlerei	100,0	100,0	97,3	96,7	100,0	94,2
Brandstiftung	25,9	94,7	41,9	33,3	37,5	56,2
Verbrechen und Vergehen im Amt	100,0	100,0	100,0	100,0	100,0	100,0
Sonstige Delikte	36,3	45,9	61,9	44,4	50,2	48,3
Sachbeschädigung	19,9	30,8	56,7	28,2	32,5	31,7
Beleidigung	92,2	91,6	90,6	89,9	88,3	89,8
Delikte nach StGB zusammen	40,5	44,7	51,4	48,3	56,0	53,2
Verbrechen und Vergehen gegen						
strafrechtliche Nebengesetze	95,5	89,8	93,7	94,7	93,8	90,9
Rauschgiftdelikte	93,6	86,2	91,9	92,4	90,3	88,9
Insgesamt	44,2	48,9	53,6	51,1	58,3	55,6

Quelle: Polizeipräsidium Ludwigshafen am Rhein 1) dar. im Jahr 2002 bei Körperverletzung mit Todesfolge 100% Aufklärung, dar. 2009 und 2010 bei Abbruch der Schwangerschaft 100% Aufklärung, 2) bei Diebstahl aus Kraftfahrzeugen enthalten 3) bei Diebstahl in/aus Warenhäusern, Verkaufsräumen usw. enthalten

noch 2. Aufgeklärte Straftaten in % der bekanntgewordenen Straftaten

Deliktart	2002	2003	2004	2005	2006	2007
Straftaten wider das Leben ¹⁾	95,2	90,9	100,0	100,0	91,7	87,5
Mord	100,0	100,0	100,0	100,0	50,0	50,0
Übrige vorsätzliche Tötungen	91,7	100,0	100,0	100,0	100,0	100,0
Fahrlässige Tötung	100,0	66,7	100,0	100,0	100,0	100,0
Straftaten wider die Sittlichkeit	68,2	74,7	62,0	75,4	74,6	80,7
Roheitsdelikte und Straftaten						
wider die persönliche Freiheit	87,0	88,7	88,2	86,8	88,1	87,8
Raub und räuberische Erpressung	53,0	53,4	58,9	55,4	53,8	55,0
Körperverletzung	89,9	92,1	90,6	89,0	89,5	88,7
gefährliche und schwere Körperverl.	84,8	89,4	88,5	83,8	85,8	81,3
vorsätzliche leichte Körperverletzung	92,3	93,3	91,7	91,3	91,4	92,0
Verbrechen und Vergehen wider						
die persönliche Freiheit	87,2	90,1	88,6	89,6	90,9	91,6
Diebstahl ohne erschwerende Umstände	49,6	51,4	50,9	47,0	50,5	53,6
Diebstahl unter erschwerenden Umständen	16,2	15,5	14,3	16,5	16,3	17,2
Diebstahl zusammen	33,5	36,3	34,1	33,0	35,7	37,7
aus Kraftfahrzeugen	12,9	10,6	6,6	5,5	7,9	9,4
an Kraftfahrzeugen	7,1	4,0	9,5	3,1	13,5	5,3
in/aus Warenhäusern, Verkaufsräumen,						
Selbstbedienungsläden usw.	84,5	95,4	85,0	82,9	84,6	86,2
in/aus Schulen, Sporthallen usw.	16,0	18,1	19,9	22,3	22,8	15,6
in/aus Büroräumen, Werkstätten	16,7	20,6	14,7	13,8	17,1	16,7
in/aus Gaststätten	16,1	13,4	6,3	13,3	15,8	13,8
in/aus Kiosken	22,7	20,0	26,7	16,7	22,2	25,0
von/aus Automaten	28,4	22,9	10,8	17,1	13,9	10,3
in/aus Wohnräumen	40,6	35,8	32,1	32,6	35,6	40,1
in/aus Boden- und Kellerräumen	19,8	10,1	11,3	12,3	8,1	12,0
von Kraftfahrzeugen	13,0	33,7	52,1	32,9	40,3	39,7
von Mopeds und Krafträdern	27,7	19,3	24,1	17,0	26,1	31,2
von Fahrrädern	7,3	11,6	14,7	22,2	16,0	16,3
Vermögens- und Fälschungsdelikte	82,1	84,7	88,1	88,7	91,2	93,7
Betrug und Untreue	84,0	85,1	88,7	89,7	92,9	95,3
Unterschlagung	65,3	77,6	73,1	69,9	68,8	65,2
Urkundenfälschung	82,8	87,4	94,5	96,9	87,0	84,3
Fälschung von Geld und Wertpapieren	100,0	100,0	100,0	100,0	100,0	87,5
Konkursstraftaten	100,0	100,0	100,0	100,0	100,0	100,0
Sonstige Straftatbestände	55,5	58,5	58,1	56,4	60,2	55,1
Erpressung	88,0	92,9	89,5	86,7	52,6	90,0
Widerstand gegen die Staatsgewalt und						
Straftaten gegen die öffentliche Ordnung	89,1	88,2	87,2	86,1	88,1	86,1
Begünstigung und Hehlerei	100,0	95,3	93,9	98,0	97,3	96,2
Brandstiftung	45,5	62,5	46,3	57,1	55,6	56,5
Verbrechen und Vergehen im Amt	85,7	100,0	100,0	100,0	100,0	94,1
Sonstige Delikte	49,9	51,8	53,7	50,1	53,5	49,5
Sachbeschädigung	27,6	29,1	33,7	28,6	30,9	26,6
Beleidigung	92,6	89,4	90,8	87,6	93,2	90,4
Delikte nach StGB zusammen	54,7	59,2	60,0	60,2	63,8	64,8
Verbrechen und Vergehen gegen						
strafrechtliche Nebengesetze	91,0	86,9	88,0	88,2	91,7	98,5
Rauschgiftdelikte	87,9	81,7	85,0	86,6	90,2	86,7
Insgesamt	57,7	61,6	62,6	62,7	65,8	68,7

Quelle: Polizeipräsidium Ludwigshafen am Rhein 1) dar. im Jahr 2002 bei Körperverletzung mit Todesfolge 100% Aufklärung, dar. 2009 und 2010 bei Abbruch der Schwangerschaft 100% Aufklärung, 2) bei Diebstahl aus Kraftfahrzeugen enthalten 3) bei Diebstahl in/aus Warenhäusern, Verkaufsräumen usw. enthalten

noch 2. Aufgeklärte Straftaten in % der bekanntgewordenen Straftaten

Deliktart	2008	2009	2010	2011	2012	2013
Straftaten wider das Leben ¹⁾	100,0	100,0	100,0	100,0	100,0	100,0
Mord	100,0	100,0	100,0	100,0	-	100,0
Übrige vorsätzliche Tötungen	100,0	100,0	100,0	100,0	100,0	100,0
Fahrlässige Tötung	-	100,0	100,0	100,0	100,0	-
Straftaten wider die Sittlichkeit	81,8	78,2	77,2	78,4	77,3	75,7
Roheitsdelikte und Straftaten						
wider die persönliche Freiheit	88,1	88,5	89,4	89,5	88,1	86,5
Raub und räuberische Erpressung	54,3	53,6	55,4	64,0	61,1	46,5
Körperverletzung	88,9	90,6	90,8	90,4	90,1	89,6
gefährliche und schwere Körperverl.	83,1	85,9	85,4	85,0	87,5	82,5
vorsätzliche leichte Körperverletzung	91,5	92,5	93,0	92,7	92,9	92,2
Verbrechen und Vergehen wider						
die persönliche Freiheit	92,0	90,5	91,5	91,5	90,7	87,0
Diebstahl ohne erschwerende Umstände	54,3	49,5	47,7	44,5	39,1	41,3
Diebstahl unter erschwerenden Umständen	21,1	24,9	15,9	28,3	21,6	14,0
Diebstahl zusammen	40,4	38,7	35,7	37,8	32,7	31,0
aus Kraftfahrzeugen	12,6	13,6	11,7	14,5	19,3	8,7
an Kraftfahrzeugen	4,0	4,4	3,6	14,5	²⁾	²⁾
in/aus Warenhäusern, Verkaufsräumen,						
Selbstbedienungsläden usw.	90,4	84,0	80,8	81,2	78,4	73,5
in/aus Schulen, Sporthallen usw.	21,0	21,7	19,2	36,4	18,2	25,9
in/aus Büroräumen, Werkstätten	15,5	24,2	18,2	20,6	18,0	14,1
in/aus Gaststätten	13,8	47,4	13,5	13,7	12,8	13,8
in/aus Kiosken	32,3	23,3	25,0	³⁾	³⁾	³⁾
von/aus Automaten	6,1	98,9	16,5	8,5	11,6	12,9
in/aus Wohnräumen	35,4	35,5	31,3	45,7	42,2	34,2
in/aus Boden- und Kellerräumen	21,4	33,8	7,2	9,3	13,1	9,9
von Kraftfahrzeugen	43,8	62,9	52,9	64,8	38,6	43,2
von Mopeds und Krafrädern	20,2	24,8	17,2	26,3	31,4	27,2
von Fahrrädern	15,1	16,1	15,6	12,3	9,3	12,2
Vermögens- und Fälschungsdelikte	94,7	92,3	88,5	84,5	81,0	84,6
Betrug und Untreue	95,6	94,1	90,8	87,6	83,9	87,5
Unterschlagung	69,9	67,9	61,3	57,0	59,5	61,6
Urkundenfälschung	87,1	88,0	83,3	84,8	78,0	81,7
Fälschung von Geld und Wertpapieren	100,0	50,0	57,1	80,0	58,3	50,0
Konkursstraftaten	100,0	100,0	100,0	90,0	100,0	100,0
Sonstige Straftatbestände	56,3	54,4	58,2	50,1	57,1	57,5
Erpressung	66,7	87,5	86,7	91,7	68,8	69,6
Widerstand gegen die Staatsgewalt und						
Straftaten gegen die öffentliche Ordnung	89,4	88,8	87,9	83,7	87,1	85,8
Begünstigung und Hehlerei	93,7	94,7	97,4	90,7	99,0	93,4
Brandstiftung	46,4	35,3	32,3	77,5	63,3	53,3
Verbrechen und Vergehen im Amt	85,7	87,5	88,9	85,7	90,0	100,0
Sonstige Delikte	50,5	48,4	53,2	44,2	50,9	52,1
Sachbeschädigung	27,9	24,5	31,3	21,0	24,8	25,2
Beleidigung	92,4	89,5	93,2	90,7	89,9	91,6
Delikte nach StGB zusammen	67,2	65,1	64,2	60,4	54,5	59,3
Verbrechen und Vergehen gegen						
strafrechtliche Nebengesetze	92,7	67,3	86,3	85,4	82,3	89,7
Rauschgiftdelikte	92,5	62,4	84,7	83,3	78,9	89,1
Insgesamt	71,6	65,3	65,9	62,1	60,3	61,0

Quelle: Polizeipräsidium Ludw igshafen am Rhein 1) dar. im Jahr 2002 bei Körperverletzung mit Todesfolge 100% Aufklärung, dar. 2009 und 2010 bei Abbruch der Schw angerschaft 100% Aufklärung, 2) bei Diebstahl aus Kraftfahrzeugen enthalten 3) bei Diebstahl in/aus Warenhäusern, Verkaufsräumen usw . enthalten

3. Tatverdächtige nach Deliktart, Alter und Nationalität 2013

Deliktart	Tatverdächtige insg.	Alter der Tatverdächtigen						darunter Ausländer	
		unter 14	14 - 18	18 - 21	21 - 25	25 - 50	50 u. älter	Pers.	%
Straftaten wider das Leben	9	0	2	3	1	2	1	5	55,6
Mord	1	0	0	0	0	0	1	0	0,0
Übrige vorsätzliche Tötungen	6	0	0	3	1	2	0	4	66,7
Fahrlässige Tötung	0	0	0	0	0	0	0	0	0,0
Straftaten wider die Sittlichkeit	106	1	16	9	10	52	18	24	22,6
Roheitsdelikte und Straftaten wider die persönliche Freiheit	2.567	93	224	270	343	1.260	377	878	34,2
Raub und räuberische Erpressung	150	8	50	35	19	35	3	59	39,3
Körperverletzung	1.998	78	171	213	280	986	270	686	34,3
gefährliche und schwere Körperverl.	642	34	72	84	112	281	59	250	38,9
vorsätzliche leichte Körperverletzung	1.400	41	104	149	185	715	206	462	33,0
Verbrechen und Vergehen wider die persönliche Freiheit	629	10	30	57	70	333	129	215	34,2
Diebstahl ohne erschwerende Umstände	1.487	108	210	137	146	653	233	643	43,2
Diebstahl unter erschwerenden Umständen	317	10	49	41	48	152	17	142	44,8
Diebstahl zusammen	1.715	111	238	160	183	774	249	753	43,9
an/aus Kraftfahrzeugen	49	5	9	6	5	21	3	19	38,8
in/aus Kiosken, Warenhäusern, Verkaufsräumen, Selbstbedienungsläden usw.	1.071	91	136	72	98	500	174	503	47,0
in/aus Schulen, Sporthallen usw.	35	9	18	5	1	2	0	10	28,6
in/aus Büroräumen, Werkstätten	80	0	19	9	11	35	6	28	35,0
in/aus Gaststätten	40	1	3	6	7	19	4	20	50,0
von/aus Automaten	17	0	1	2	1	12	1	11	64,7
in/aus Wohnräumen	172	7	17	26	20	75	27	64	37,2
in/aus Boden- und Kellerräumen	19	0	1	1	2	11	4	6	31,6
von Kraftfahrzeugen	21	0	1	1	4	14	1	7	33,3
von Mopeds und Kraffrädern	23	2	9	4	7	1	0	8	34,8
von Fahrrädern	61	2	15	8	6	22	8	17	27,9
Vermögens- und Fälschungsdelikte	2.506	10	180	300	431	1.285	300	868	34,6
Betrug und Untreue	2.172	7	160	280	396	1.081	248	728	33,5
Unterschlagung	219	2	22	17	26	126	26	69	31,5
Urkundenfälschung	182	1	3	11	28	107	32	88	48,4
Fälschung von Geld und Wertpapieren	4	0	0	1	0	3	0	3	75,0
Konkursstraftaten	21	0	0	0	0	17	4	3	14,3
Sonstige Straftatbestände	1.892	64	202	197	205	868	356	531	28,1
Erpressung	18	0	1	3	2	9	3	10	55,6
Widerstand gegen die Staatsgewalt und Straftaten gegen die öffentliche Ordnung	391	13	50	65	29	180	54	121	30,9
Begünstigung und Hehlerei	93	0	17	8	10	48	10	40	43,0
Brandstiftung	21	2	3	0	1	9	6	5	23,8
Verbrechen und Vergehen im Amt	13	0	0	0	1	8	4	0	0,0
Sonstige Delikte	1.427	49	146	134	168	643	287	371	26,0
Sachbeschädigung	405	29	66	56	56	154	44	120	29,6
Beleidigung	864	14	76	65	98	416	195	214	24,8
Verbrechen und Vergehen gegen strafrechtliche Nebengesetze	819	11	79	106	124	427	72	253	30,9
Rauschgiftdelikte	548	2	63	89	92	277	25	144	26,3
Insgesamt ¹⁾	8.139	266	699	834	1.089	3.992	1.259	2.825	34,7

Quelle: Polizeipräsidium Ludw igshafen am Rhein. 1) Um Doppelzählungen zu vermeiden, werden Mehrfachtatverdächtige pro Jahr nur einmal gezählt. Unter den einzelnen Deliktarten sind sie aber trotzdem aufgeführt. Die Gesamtsumme kann also kleiner sein als die Summe der einzelnen Deliktarten.

4. Straßenkriminalität nach Stadtteilen, Art und Zahl der Delikte

Jahr	Delikte insg.	davon									
		Raub ¹⁾	Einbruchs- diebstahl		Trick-u. Taschen- diebstahl	Schwerer und einfacher Diebstahl			Sexual- delikte Vergew. Nötigung Exhibi.	Körper- verl. u. Land- friedens- bruch	Sach- beschä- digung
			Büros, Ge- schäfte, Gast- stätten	Kioske, Auto- maten		von PKW, Krad, Moped	an/ aus Kfz	von Fahr- rädern			

Mitte

1987	1.059	19	127	2	.	64	538	186	12	.	111
1988	863	27	74	4	16	37	466	99	12	.	128
1989	1.013	19	84	.	12	56	515	160	7	.	160
1990	1.040	34	115	.	14	49	536	148	24	.	120
1991	981	26	117	.	22	41	421	194	15	.	145
1992	1.198	40	139	38	37	60	374	251	14	134	111
1993	1.354	52	112	11	29	48	606	213	5	122	156
1994	1.524	56	144	5	17	63	686	289	7	131	126
1995	1.579	68	164	6	78	61	682	263	8	102	147
1996	1.176	29	140	5	34	52	538	168	22	92	96
1997	1.012	32	134	3	24	51	389	108	16	147	108
1998	864	30	89	2	35	52	298	90	10	132	126
1999	940	42	114	0	63	50	303	90	7	132	139
2000	715	27	100	9	85	18	136	88	8	120	124
2001	655	15	66	9	74	27	189	81	10	67	117
2002	705	26	84	8	179	35	164	56	13	75	65
2003	565	46	67	7	125	20	130	49	4	37	80
2004	535	32	107	9	108	14	126	54	7	21	57
2005	514	32	79	2	97	7	116	83	4	36	58
2006	578	7	58	4	89	15	153	73	8	76	95
2007	765	20	96	2	123	23	126	97	13	141	124
2008	731	22	46	3	121	39	98	96	5	143	158
2009	732	21	75	8	106	18	87	107	5	176	129
2010	667	16	99	4	140	22	75	68	4	102	137
2011	747	17	97	0	182	26	78	63	6	65	213
2012	588	45	42	.	147	14	131	54	10	41	102

1) einschl. Zechenschluss- u. Handtaschenraub

2) keine Angaben

noch 4. Straßenkriminalität nach Stadtteilen, Art und Zahl der Delikte

Jahr	Delikte insg.	davon									
		Raub ¹⁾	Einbruchs- diebstahl		Trick-u. Taschen- dieb- stahl	Schwerer und einfacher Diebstahl			Sexual- delikte Vergew. Nötigung Exhibi.	Körper- verl. u. Land- friedens- bruch	Sach- beschä- digung
			Büros, Ge- schäfte, Gast- stätten	Kioske, Auto- maten		von PKW, Krad, Moped	an/ aus Kfz	von Fahr- rädern			
Süd											
1987	548	8	39	3	.	44	259	114	12	.	69
1988	523	6	33	1	5	29	259	81	15	.	94
1989	557	9	30	.	11	40	263	94	9	.	101
1990	561	6	27	.	4	32	240	95	6	.	151
1991	483	7	36	.	3	29	174	97	7	.	130
1992	726	16	54	10	9	44	267	123	7	84	112
1993	755	17	42	18	24	29	258	151	7	92	117
1994	659	20	40	7	5	37	199	141	6	87	117
1995	744	22	55	2	12	39	214	184	14	105	97
1996	682	8	39	5	20	31	302	90	2	76	109
1997	595	11	57	4	17	43	250	71	6	43	93
1998	542	9	37	5	16	22	187	102	7	66	91
1999	527	17	32	4	18	28	221	61	7	57	82
2000	595	15	49	5	22	33	220	62	3	75	111
2001	620	8	56	5	22	42	182	72	8	46	179
2002	476	9	28	5	23	35	172	62	8	27	107
2003	424	11	34	4	36	29	103	50	3	17	137
2004	421	9	48	2	26	27	114	62	6	5	122
2005	346	12	25	1	25	14	102	60	4	9	94
2006	430	3	32	2	17	30	124	84	6	18	114
2007	477	7	34	2	13	37	116	78	3	42	145
2008	393	1	45	4	14	14	119	46	5	10	135
2009	426	5	35	3	23	19	115	67	7	17	135
2010	372	10	50	6	38	22	85	42	6	29	84
2011	386	4	39	0	39	22	99	44	2	22	115
2012	419	8	40	. ²⁾	52	22	128	26	3	15	125

1) einschl. Zechenschluss- und Handtaschenraub

2) keine Angaben

noch 4. Straßenkriminalität nach Stadtteilen, Art und Zahl der Delikte

Jahr	Delikte insg.	davon									
		Raub ¹⁾	Einbruchs- diebstahl		Trick-u. Ta- schen- dieb- stahl	Schwerer und einfacher Diebstahl			Sexual- delikte Vergew. Nötigung Exhibi.	Körper- verl. u. Land- friedens- bruch	Sach- beschä- digung
			Büros, Ge- schäfte, Gast- stätten	Kioske, Auto- maten		von PKW, Krad, Moped	an/ aus Kfz	von Fahr- rädern			
Nord/Hemshof											
1987	712	8	93	13	.	32	358	126	7	.	75
1988	469	8	31	3	8	24	233	81	8	.	73
1989	612	7	25	.	7	24	343	106	4	.	96
1990	798	12	66	.	3	48	384	111	8	.	166
1991	623	15	51	.	2	44	256	139	5	.	111
1992	825	22	78	22	11	57	283	120	0	110	122
1993	978	22	47	23	16	60	393	171	2	111	133
1994	804	27	50	2	4	41	299	190	6	93	92
1995	902	17	59	4	11	46	344	209	11	98	103
1996	895	25	75	2	20	62	368	134	5	90	114
1997	618	16	34	4	15	43	263	72	4	99	68
1998	614	12	39	1	8	58	237	74	5	88	92
1999	685	33	73	3	19	38	267	57	7	95	93
2000	545	12	73	6	11	33	185	51	4	95	75
2001	564	4	53	4	7	36	203	93	5	48	111
2002	480	11	70	7	15	28	183	51	10	27	78
2003	406	14	44	5	21	24	169	45	1	15	68
2004	485	8	105	7	17	18	139	75	3	5	108
2005	430	17	64	7	8	18	118	73	6	7	112
2006	361	5	44	4	18	22	109	50	4	10	95
2007	410	6	73	8	14	19	105	48	8	32	97
2008	425	5	55	1	19	37	116	56	2	16	118
2009	401	7	62	7	8	21	112	59	1	30	94
2010	404	1	89	12	22	21	98	24	7	26	104
2011	451	9	77	0	16	16	134	28	4	54	113
2012	418	10	63	. ²⁾	28	12	124	25	2	75	77

1) einschl. Zechenschluss- und Handtaschenraub

2) keine Angaben

noch 4. Straßenkriminalität nach Stadtteilen, Art und Zahl der Delikte

Jahr	Delikte insg.	davon									
		Raub ¹⁾	Einbruchs- diebstahl		Trick-u. Ta- schen- dieb- stahl	Schwerer und einfacher Diebstahl			Sexual- delikte Vergew. Nötigung Exhibi.	Körper- verl. u. Land- friedens- bruch	Sach- beschä- digung
			Büros, Ge- schäfte, Gast- stätten	Kioske, Auto- maten		von PKW, Krad, Moped	an/ aus Kfz	von Fahr- rädern			
West											
1987	184	4	24	1	.	13	83	35	1	.	23
1988	192	10	24	3	-	20	71	38	11	.	15
1989	244	5	26	.	1	17	109	42	-	.	44
1990	210	8	30	.	0	10	68	48	4	.	42
1991	214	12	18	.	0	18	91	42	3	.	30
1992	298	8	26	5	1	20	71	54	2	60	51
1993	354	10	27	2	6	19	105	69	2	56	58
1994	450	5	26	4	0	21	194	68	3	53	76
1995	320	2	23	3	5	13	106	56	1	62	49
1996	387	5	30	1	6	25	91	52	1	58	118
1997	283	8	31	6	6	18	73	29	2	75	35
1998	261	8	40	3	9	14	49	15	4	63	56
1999	270	15	49	2	4	6	58	23	2	70	41
2000	308	8	25	1	7	13	89	40	1	62	62
2001	267	5	19	0	3	32	46	60	3	32	67
2002	178	3	25	2	0	14	54	19	1	13	47
2003	174	3	20	2	9	12	66	13	1	7	41
2004	119	2	10	3	4	7	39	22	1	2	29
2005	149	4	17	0	0	4	33	24	2	9	56
2006	142	4	14	0	17	7	40	29	5	2	24
2007	122	0	8	0	2	21	29	20	4	5	33
2008	112	1	18	0	6	4	21	23	0	4	35
2009	135	3	13	1	3	12	25	22	1	8	47
2010	120	1	16	1	10	1	37	8	3	13	30
2011	128	0	26	0	2	6	42	9	1	14	28
2012	127	3	19	.2)	8	2	36	7	1	25	26

1) einschl. Zechenschluss- und Handtaschenraub

2) keine Angaben

noch 4. Straßenkriminalität nach Stadtteilen, Art und Zahl der Delikte

Jahr	Delikte insg.	davon									
		Raub ¹⁾	Einbruchsdiebstahl		Trick-u. Taschen-dieb-stahl	Schwerer und einfacher Diebstahl			Sexualdelikte Vergew. Nötigung Exhibi.	Körperverl. u. Landfriedensbruch	Sachbeschädigung
			Büros, Geschäfte, Gaststätten	Kioske, Automaten		von PKW, Krad, Moped	an/aus Kfz	von Fahrrädern			
Friesenheim											
1987	659	6	49	3	.	40	329	165	5	.	62
1988	529	3	21	1	6	29	262	114	8	.	85
1989	561	9	27	.	3	26	241	157	4	.	94
1990	562	6	41	.	2	23	226	147	11	.	106
1991	498	10	19	.	2	24	186	153	10	.	94
1992	553	8	23	7	10	30	175	146	6	58	90
1993	751	9	29	16	16	35	350	176	8	36	76
1994	635	10	23	3	3	67	270	148	5	41	65
1995	619	9	13	2	11	35	261	171	5	40	72
1996	618	7	34	4	6	38	221	145	2	56	105
1997	622	4	49	4	8	37	229	89	8	62	132
1998	517	3	27	0	10	27	213	64	4	60	109
1999	553	7	33	3	9	34	292	53	3	32	87
2000	459	3	40	2	9	13	197	41	4	49	101
2001	444	2	40	4	8	12	174	76	6	41	81
2002	481	4	44	3	9	26	137	62	3	65	128
2003	399	4	27	4	17	22	140	47	0	63	75
2004	462	3	61	0	21	25	153	77	3	23	96
2005	444	8	41	2	23	28	157	54	5	39	87
2006	316	1	51	1	13	15	72	62	5	25	71
2007	349	4	37	2	13	36	48	60	5	31	113
2008	373	2	46	2	20	15	84	40	3	23	138
2009	383	1	25	0	18	6	132	45	1	43	112
2010	273	2	32	1	16	19	66	23	1	21	92
2011	401	1	41	0	24	19	88	54	0	30	144
2012	372	3	29	. ²⁾	21	22	95	43	2	41	116

1) einschl. Zechenschluss- und Handtaschenraub

2) keine Angaben

noch 4. Straßenkriminalität nach Stadtteilen, Art und Zahl der Delikte

Jahr	Delikte insg.	davon									
		Raub ¹⁾	Einbruchs- diebstahl		Trick-u. Taschen- diebstahl	Schwerer und einfacher Diebstahl			Sexual- delikte Vergew. Nötigung Exhibi.	Körper- verl. u. Land- friedens- bruch	Sach- beschä- digung
			Büros, Ge- schäfte, Gast- stätten	Kioske, Auto- maten		von PKW, Krad, Moped	an/ aus Kfz	von Fahr- rädern			

Oppau

1987	354	1	14	1	.	20	134	111	2	.	71
1988	249	1	8	1	1	23	89	63	2	.	61
1989	290	-	11	.	2	14	87	100	5	.	71
1990	276	2	15	.	0	10	116	68	6	.	59
1991	314	3	13	.	0	23	85	108	0	.	82
1992	336	3	24	5	5	18	80	105	2	22	72
1993	365	5	18	4	3	20	83	132	1	26	73
1994	335	2	7	4	0	15	73	157	5	20	52
1995	415	3	27	4	1	23	70	160	1	42	84
1996	340	1	8	2	1	13	88	104	1	44	78
1997	321	1	16	0	2	19	69	83	3	38	90
1998	325	1	10	3	1	13	95	75	5	39	83
1999	293	12	8	1	2	18	83	63	7	38	61
2000	250	2	8	1	2	13	65	60	1	31	67
2001	231	0	25	3	0	6	35	40	3	43	76
2002	257	0	8	2	2	15	84	55	0	38	53
2003	171	2	7	0	0	4	55	52	0	19	32
2004	222	0	19	3	4	8	56	38	3	15	76
2005	292	0	22	4	12	10	65	42	1	30	106
2006	246	0	4	0	7	10	53	56	2	24	90
2007	227	0	9	0	2	13	44	37	1	26	95
2008	186	4	9	2	7	9	42	30	1	26	56
2009	184	1	8	0	7	0	41	46	1	21	59
2010	157	0	16	1	4	7	25	21	1	30	52
2011	195	0	13	0	8	8	38	21	2	16	89
2012	170	1	13	2)	6	4	19	20	0	18	89

1) einschl. Zechenschluss- und Handtaschenraub

2) keine Angaben

noch 4. Straßenkriminalität nach Stadtteilen, Art und Zahl der Delikte

Jahr	Delikte insg.	davon									
		Raub ¹⁾	Einbruchsdiebstahl		Trick-u. Taschendiebstahl	Schwerer und einfacher Diebstahl			Sexualdelikte Vergew. Nötigung Exhibi.	Körperverl. u. Landfriedensbruch	Sachbeschädigung
			Büros, Geschäfte, Gaststätten	Kioske, Automaten		von PKW, Krad, Moped	an/aus Kfz	von Fahrrädern			
Edigheim											
1987	189	1	5	-	.	16	68	71	3	.	25
1988	158	4	6	1	-	11	56	33	1	.	46
1989	182	-	10	.	-	16	41	73	1	.	41
1990	164	1	7	.	1	3	58	52	1	.	41
1991	166	2	6	.	1	8	44	65	2	.	38
1992	287	3	11	5	3	13	76	82	4	30	60
1993	282	3	7	3	1	17	79	80	2	27	63
1994	201	3	6	0	3	10	84	47	3	14	31
1995	156	4	5	0	2	16	65	28	2	19	15
1996	208	1	10	0	1	15	91	43	1	13	33
1997	299	6	46	2	2	11	86	28	3	27	88
1998	239	2	12	2	4	5	83	62	4	25	40
1999	244	1	12	4	2	6	105	39	4	23	48
2000	207	2	10	0	0	7	55	43	2	31	57
2001	186	1	24	2	1	4	46	29	2	27	50
2002	220	1	10	0	0	2	53	51	0	36	67
2003	157	1	8	1	1	9	18	30	1	36	52
2004	169	1	8	1	5	10	41	34	2	17	50
2005	123	0	8	0	1	6	21	31	2	29	25
2006	165	0	10	2	5	6	30	39	0	26	47
2007	148	0	3	0	0	11	22	36	0	25	51
2008	184	0	4	0	1	14	28	39	0	24	74
2009	137	2	6	0	1	6	20	22	0	41	39
2010	153	0	6	1	2	7	20	26	0	19	72
2011	143	2	6	0	0	2	31	33	0	13	56
2012	130	1	4	.	6	4	16	20	1	9	69

1) einschl. Zechenschluss- und Handtaschenraub
 2) keine Angaben

noch 4. Straßenkriminalität nach Stadtteilen, Art und Zahl der Delikte

Jahr	Delikte insg.	davon									
		Raub ¹⁾	Einbruchs- diebstahl		Trick-u. Taschen- dieb- stahl	Schwerer und einfacher Dieb- stahl			Sexual- delikte Vergew. Nötigung Exhibi.	Körper- verl. u. Land- friedens- bruch	Sach- beschä- digung
			Büros, Ge- schäfte, Gast- stätten	Kioske, Auto- maten		von PKW, Krad, Mo- ped	an/ aus Kfz	von Fahr- rädern			

Pfingstweide

1987	197	-	15	-	.	18	42	55	5	.	62
1988	195	2	14	1	1	16	68	48	3	.	42
1989	203	2	12	.	-	7	65	70	6	.	41
1990	181	0	3	.	0	18	80	35	3	.	42
1991	229	3	21	.	2	22	63	66	8	.	44
1992	233	3	8	3	0	13	68	51	10	23	54
1993	220	2	4	2	0	5	53	60	4	31	59
1994	201	3	7	4	0	13	76	47	1	23	27
1995	249	5	5	0	1	20	85	64	2	36	31
1996	275	3	11	0	0	17	130	48	1	26	39
1997	252	0	22	0	2	17	63	49	9	42	48
1998	177	2	5	0	3	6	65	39	5	19	33
1999	174	2	4	1	0	12	64	31	3	19	38
2000	160	4	3	1	1	6	39	24	3	23	56
2001	119	0	10	1	1	9	35	15	1	18	29
2002	178	4	2	0	1	10	55	26	2	33	45
2003	135	0	5	1	2	6	43	23	0	30	25
2004	84	2	5	0	1	6	14	21	2	10	23
2005	126	2	7	0	5	8	28	20	0	16	40
2006	119	0	4	1	3	6	15	22	1	14	53
2007	181	0	5	0	3	32	30	23	0	25	63
2008	78	0	1	0	1	18	9	10	0	3	36
2009	100	2	8	4	2	13	19	13	2	14	23
2010	110	1	7	0	0	17	36	4	2	9	34
2011	124	1	4	0	2	7	30	8	1	7	64
2012	91	1	5	. ²⁾	5	6	26	13	1	7	27

1) einschl. Zechenschluss- und Handtaschenraub

2) keine Angaben

noch 4. Straßenkriminalität nach Stadtteilen, Art und Zahl der Delikte

Jahr	Delikte insg.	davon									
		Raub ¹⁾	Einbruchsdiebstahl		Trick-u. Taschen-diebstahl	Schwerer und einfacher Diebstahl			Sexualdelikte Vergew. Nötigung Exhibi.	Körperverl. u. Landfriedensbruch	Sachbeschädigung
			Büros, Geschäfte, Gaststätten	Kioske, Automaten		von PKW, Krad, Moped	an/aus Kfz	von Fahrrädern			
Oggersheim											
1987	491	9	44	4	.	37	211	107	6	.	73
1988	424	5	35	2	-	25	172	88	13	.	84
1989	336	1	17	.	2	18	144	76	4	.	74
1990	402	5	29	.	1	13	187	88	2	.	77
1991	432	5	35	.	2	31	145	119	2	.	93
1992	476	3	28	4	6	29	153	119	6	43	85
1993	582	6	37	23	3	18	248	93	1	53	100
1994	536	9	18	2	5	35	246	108	13	41	59
1995	613	3	30	1	5	46	247	124	2	56	99
1996	497	4	38	3	3	34	226	74	9	44	62
1997	467	3	25	4	3	27	174	72	3	68	88
1998	425	6	26	1	5	26	154	57	4	52	94
1999	442	3	38	8	2	25	153	49	4	70	90
2000	473	6	31	2	3	20	110	54	10	79	158
2001	464	1	31	3	2	17	144	48	4	90	124
2002	506	4	38	1	2	27	126	53	2	118	135
2003	503	12	37	3	17	24	155	96	2	84	73
2004	591	11	63	1	24	34	178	74	4	103	99
2005	524	4	54	1	19	21	120	96	3	93	113
2006	472	4	70	1	18	19	108	73	1	35	143
2007	459	7	48	2	11	14	85	45	3	45	199
2008	432	3	54	2	8	11	96	67	1	31	159
2009	418	2	34	2	19	22	101	60	1	37	140
2010	337	1	35	2	15	17	86	39	3	15	124
2011	373	2	35	1	20	6	116	23	7	26	137
2012	387	1	34	. ²⁾	27	12	126	37	4	47	99

1) einschl. Zechenschluss- und Handtaschenraub

2) keine Angaben

noch 4. Straßenkriminalität nach Stadtteilen, Art und Zahl der Delikte

Jahr	Delikte insg.	davon									
		Raub ¹⁾	Einbruchs- diebstahl		Trick-u. Taschen- diebstahl	Schwerer und einfacher Diebstahl			Sexual- delikte Vergew. Nötigung Exhibi.	Körper- verl. u. Land- friedens- bruch	Sach- beschä- digung
			Büros, Ge- schäfte, Gast- stätten	Kioske, Auto- maten		von PKW, Krad, Moped	an/ aus Kfz	von Fahr- rädern			
Ruchheim											
1987	121	-	2	-	.	2	37	23	4	.	53
1988	103	-	4	2	-	4	45	19	3	.	26
1989	124	3	4	.	-	8	44	32	2	.	31
1990	176	0	10	.	0	11	76	50	0	.	29
1991	170	1	11	.	1	14	50	57	0	.	36
1992	237	5	17	0	1	10	64	83	2	18	37
1993	242	5	8	9	1	6	92	63	0	23	35
1994	192	6	4	1	0	10	87	40	0	21	23
1995	196	2	21	1	3	12	105	26	3	7	16
1996	169	3	11	1	2	15	58	34	3	23	19
1997	204	0	11	2	0	14	68	45	1	22	41
1998	220	3	11	0	3	10	68	38	3	30	54
1999	243	10	12	2	2	7	65	37	2	36	70
2000	258	4	15	0	1	9	45	57	1	52	74
2001	164	3	16	0	0	10	44	23	1	26	41
2002	135	1	9	1	1	15	59	13	1	17	18
2003	130	4	7	2	2	5	50	23	0	16	21
2004	106	2	4	0	1	2	50	13	0	19	15
2005	71	0	1	0	3	2	20	23	1	9	12
2006	68	0	10	0	2	4	16	12	2	5	17
2007	66	0	7	0	1	3	16	9	1	4	25
2008	97	0	5	0	0	5	8	9	1	5	64
2009	63	0	2	0	1	2	13	12	2	1	30
2010	51	0	3	0	1	4	7	12	1	2	21
2011	61	0	3	0	0	0	16	8	1	2	31
2012	91	0	1	2)	2	2	52	8	2	4	20

1) einschl. Zechenschluss- und Handtaschenraub

2) keine Angaben

noch 4. Straßenkriminalität nach Stadtteilen, Art und Zahl der Delikte

Jahr	Delikte insg.	davon									
		Raub ¹⁾	Einbruchsdiebstahl		Trick-u. Taschendiebstahl	Schwerer und einfacher Diebstahl			Sexualdelikte Vergew. Nötigung Exhibi.	Körperverl. u. Landfriedensbruch	Sachbeschädigung
			Büros, Geschäfte, Gaststätten	Kioske, Automaten		von PKW, Krad, Moped	an/aus Kfz	von Fahrrädern			
Gartenstadt											
1987	539	8	13	1	.	47	262	121	17	.	70
1988	380	4	13	2	-	31	172	95	10	.	53
1989	506	5	15	.	2	24	252	105	3	.	100
1990	483	8	24	.	1	23	226	103	9	.	89
1991	486	8	24	.	2	22	204	111	17	.	98
1992	543	4	15	7	4	24	190	129	3	61	106
1993	539	7	17	22	6	19	178	103	2	85	100
1994	710	8	24	5	0	76	280	149	7	80	81
1995	563	7	7	2	7	40	227	105	4	85	79
1996	438	3	22	5	4	42	189	48	2	75	48
1997	405	2	25	4	5	24	151	49	5	75	65
1998	355	1	21	1	6	16	143	36	6	76	49
1999	393	4	28	3	7	33	145	26	9	70	68
2000	411	4	9	1	10	19	136	60	12	76	84
2001	390	4	20	4	1	45	129	76	5	41	65
2002	299	3	18	1	5	36	116	40	9	14	57
2003	328	3	19	4	9	27	128	49	0	17	72
2004	208	0	5	1	2	19	68	46	0	1	66
2005	237	1	5	1	2	27	62	44	2	8	85
2006	175	0	2	0	0	24	31	61	0	6	51
2007	313	4	11	4	3	48	73	53	0	19	98
2008	282	1	16	2	5	56	45	40	3	16	98
2009	220	1	14	2	5	10	43	36	2	9	98
2010	205	1	9	0	5	18	40	13	1	24	94
2011	196	0	15	1	5	9	53	21	0	6	86
2012	148	0	15	. ²⁾	11	12	41	13	4	9	43

1) einschl. Zechenschluss- und Handtaschenraub
 2) keine Angaben

noch 4. Straßenkriminalität nach Stadtteilen, Art und Zahl der Delikte

Jahr	Delikte insg.	davon									
		Raub ¹⁾	Einbruchs- diebstahl		Trick-u. Taschen- dieb- stahl	Schwerer und einfacher Diebstahl			Sexual- delikte Vergew. Nötigung Exhibi.	Körper- verl. u. Land- friedens- bruch	Sach- beschä- digung
			Büros, Ge- schäfte, Gast- stätten	Kioske, Auto- maten		von PKW, Krad, Moped	an/ aus Kfz	von Fahr- rädern			
Maudach											
1987	92	-	3	3	.	7	34	15	6	.	24
1988	99	1	8	-	-	4	41	13	2	.	30
1989	101	1	7	.	-	6	36	30	4	.	17
1990	86	1	10	.	0	5	39	12	2	.	17
1991	134	1	8	.	0	8	52	28	1	.	36
1992	118	1	5	2	0	7	39	16	6	16	26
1993	139	1	12	12	2	6	45	11	3	20	27
1994	149	2	8	0	0	14	49	36	2	22	16
1995	131	0	13	0	4	5	49	21	3	16	20
1996	140	0	8	3	1	15	73	13	1	11	15
1997	74	3	3	1	1	2	34	5	3	9	13
1998	88	2	15	3	2	3	33	4	1	9	16
1999	96	1	17	2	1	5	42	7	0	11	10
2000	116	2	8	0	0	5	40	14	1	21	25
2001	102	0	7	0	0	6	32	27	1	4	25
2002	103	1	12	1	1	6	36	20	1	2	23
2003	76	1	10	0	1	3	21	24	0	2	14
2004	198	0	14	2	11	6	106	20	0	1	38
2005	151	8	17	2	4	7	90	7	1	0	15
2006	191	3	20	2	7	9	114	14	0	2	20
2007	88	0	4	3	1	6	19	17	0	6	32
2008	73	0	5	0	1	12	10	10	1	5	29
2009	62	0	2	0	0	4	20	12	0	3	21
2010	63	0	2	1	2	4	14	11	0	0	29
2011	109	0	6	0	0	2	45	14	3	2	37
2012	65	2	3	2 ²⁾	2	5	14	6	1	5	26

1) einschl. Zechenschluss- und Handtaschenraub

2) keine Angaben

noch 4. Straßenkriminalität nach Stadtteilen, Art und Zahl der Delikte

Jahr	Delikte insg.	davon									
		Raub ¹⁾	Einbruchsdiebstahl		Trick-u. Taschendiebstahl	Schwerer und einfacher Diebstahl			Sexualdelikte Vergew. Nötigung Exhibi.	Körperverl. u. Landfriedensbruch	Sachbeschädigung
			Büros, Geschäfte, Gaststätten	Kioske, Automaten		von PKW, Krad, Moped	an/aus Kfz	von Fahrrädern			
Mundenheim											
1987	517	8	67	2	.	33	245	98	3	.	61
1988	372	8	36	2	-	24	168	67	11	.	56
1989	394	8	32	.	3	23	175	75	6	.	72
1990	478	9	39	.	5	22	202	97	4	.	100
1991	394	4	34	.	1	21	132	98	5	.	99
1992	505	16	30	7	14	19	185	61	1	78	94
1993	659	12	41	27	9	43	276	92	4	72	83
1994	631	16	35	4	3	45	249	119	1	80	79
1995	592	11	41	4	6	23	232	134	5	65	71
1996	423	7	43	3	6	32	152	58	3	73	46
1997	357	4	44	6	2	22	151	31	2	50	45
1998	377	8	31	3	7	11	152	58	7	49	51
1999	443	8	59	4	7	36	202	29	9	46	43
2000	453	3	45	3	7	24	215	32	5	61	58
2001	355	5	50	3	4	32	136	32	4	32	57
2002	301	4	36	5	9	36	102	37	9	11	52
2003	289	6	31	5	12	26	110	30	4	7	58
2004	390	5	38	5	14	17	121	38	1	6	145
2005	334	8	42	2	12	19	121	54	4	11	61
2006	273	1	41	1	7	19	90	40	2	3	69
2007	358	5	38	2	9	55	114	48	1	22	64
2008	269	9	36	0	12	48	61	26	3	9	65
2009	250	1	26	2	10	14	59	29	2	15	92
2010	270	2	51	1	9	23	51	33	0	16	84
2011	309	4	33	0	15	18	73	27	0	8	131
2012	264	3	32	.2)	12	18	76	14	3	11	95

1) einschl. Zechenschluss- und Handtaschenraub

2) keine Angaben

noch 4. Straßenkriminalität nach Stadtteilen, Art und Zahl der Delikte

Jahr	Delikte insg.	davon									
		Raub ¹⁾	Einbruchs- diebstahl		Trick-u. Taschen- dieb- stahl	Schwerer und einfacher Dieb- stahl			Sexual- delikte Vergew. Nötigung Exhibi.	Körper- verl. u. Land- friedens- bruch	Sach- beschä- digung
			Büros, Ge- schäfte, Gast- stätten	Kioske, Auto- maten		von PKW, Krad, Moped	an/ aus Kfz	von Fahr- rädern			

Rheingönheim

1987	154	2	13	-	-	13	73	30	1	.	22
1988	108	-	4	-	-	8	60	22	4	.	10
1989	103	-	8	.	1	13	36	24	2	.	19
1990	111	4	10	.	1	2	52	24	3	.	15
1991	139	0	11	.	0	4	50	37	0	.	37
1992	175	1	16	2	8	9	55	32	2	17	33
1993	140	2	12	9	4	4	60	20	1	10	18
1994	165	7	17	3	0	11	42	34	0	20	31
1995	121	3	10	0	0	8	54	19	3	9	15
1996	101	2	12	1	2	9	35	16	1	9	14
1997	115	0	11	3	1	6	50	11	1	15	17
1998	139	1	13	2	0	10	61	26	0	8	18
1999	158	2	16	3	2	10	73	19	0	14	19
2000	200	0	16	2	3	20	90	21	0	17	31
2001	169	2	7	2	1	17	68	29	2	11	30
2002	145	1	11	4	0	12	67	20	2	7	21
2003	122	0	8	0	4	14	49	24	0	2	21
2004	148	1	19	2	4	9	64	19	1	0	29
2005	145	1	17	2	4	9	52	27	1	2	30
2006	149	2	26	3	2	7	55	22	1	2	29
2007	182	0	28	3	0	7	34	39	1	14	56
2008	151	0	13	0	3	15	33	24	0	6	57
2009	143	1	12	0	2	13	38	37	3	5	32
2010	98	0	7	1	1	3	12	14	1	3	56
2011	173	2	12	0	4	15	38	19	1	6	76
2012	138	1	25	.	2)	6	3	24	9	4	57

1) einschl. Zechanschluss- und Handtaschenraub

2) keine Angaben

noch 4. Straßenkriminalität nach Stadtteilen, Art und Zahl der Delikte

Jahr	Delikte insg.	davon									
		Raub ¹⁾	Einbruchsdiebstahl		Trick- u. Taschendiebstahl	Schwerer und einfacher Diebstahl			Sexualdelikte Vergew. Nötigung Exhibi.	Körperverl. u. Landfriedensbruch	Sachbeschädigung
			Büros, Geschäfte, Gaststätten	Kioske, Automaten		von PKW, Krad, Moped	an/ aus Kfz	von Fahrrädern			
Stadt insgesamt											
1987	5.816	74	508	33	.	386	2.673	1.257	84	.	801
1988	4.664	79	311	23	37	285	2.162	861	103	.	803
1989	5.226	69	308	.	44	292	2.351	1.144	57	.	961
1990	5.528	96	426	.	32	269	2.490	1.078	82	.	1.055
1991	5.263	97	404	.	38	309	1.953	1.314	75	.	1.073
1992	6.510	133	474	117	109	353	2.080	1.372	65	754	1.053
1993	7.360	153	413	181	120	329	2.826	1.434	42	764	1.098
1994	7.192	174	409	44	40	458	2.834	1.573	59	726	875
1995	7.200	156	473	29	146	387	2.741	1.564	64	742	898
1996	6.349	98	481	35	106	400	2.562	1.027	54	690	896
1997	5.624	90	508	43	88	334	2.050	742	66	772	931
1998	5.143	88	376	26	109	273	1.838	740	65	716	912
1999	5.461	157	495	40	138	308	2.073	584	64	713	889
2000	5.150	92	432	33	161	233	1.622	647	55	792	1.083
2001	4.730	50	424	40	124	295	1.463	701	55	526	1.052
2002	4.464	72	395	40	247	297	1.408	565	61	483	896
2003	3.879	107	324	38	256	225	1.237	555	16	352	769
2004	4.138	76	506	36	242	202	1.269	593	33	228	953
2005	3.886	97	399	24	215	180	1.105	638	36	298	894
2006	3.685	30	386	21	205	193	1.010	637	37	248	918
2007	4.145	53	401	28	195	325	861	610	40	437	1.195
2008	3.786	48	353	16	218	297	770	516	25	321	1.222
2009	3.654	47	322	29	205	160	825	567	28	420	1.051
2010	3.280	35	422	31	265	185	652	338	30	309	1.013
2011	3.796	42	407	2	317	156	881	372	28	271	1.320
2012	3.408	79	325	. ²⁾	333	138	908	295	38	316	971

1) einschl. Zechenschluss- und Handtaschenraub

2) keine Angaben

5. Tatverdächtige nach Alter und Nationalität

Tatverdächtige insgesamt

Alter	Nationalität	1993	1994	1995	1996	1997	1998	1999
unter 14	Deutsche	136	167	161	173	218	229	207
	Ausländer	105	103	108	113	123	144	140
	Insgesamt	241	270	269	286	341	373	347
14-18	Deutsche	258	259	257	287	282	334	404
	Ausländer	233	206	224	216	231	241	281
	Insgesamt	491	465	481	503	513	575	685
18-21	Deutsche	284	267	267	229	244	261	304
	Ausländer	298	229	211	220	230	192	214
	Insgesamt	582	496	478	449	474	453	518
21-25	Deutsche	397	323	340	352	326	328	333
	Ausländer	423	347	301	310	316	285	310
	Insgesamt	820	670	641	662	642	613	643
25-50	Deutsche	1.706	1.470	1.639	1.765	1.676	1.787	1.889
	Ausländer	1.128	935	887	963	987	1.003	1.071
	Insgesamt	2.834	2.405	2.526	2.728	2.663	2.790	2.960
50 u. älter	Deutsche	577	587	567	578	579	578	650
	Ausländer	105	107	93	102	93	112	139
	Insgesamt	682	694	660	680	672	690	789
Insgesamt	Deutsche	3.358	3.073	3.231	3.384	3.325	3.517	3.787
	Ausländer	2.292	1.927	1.824	1.924	1.980	1.977	2.155
	Insgesamt	5.650	5.000	5.055	5.308	5.305	5.494	5.942

Tatverdächtige je 1000 Einwohner

Alter	Nationalität	1993	1994	1995	1996	1997	1998	1999
unter 14	Deutsche	8	10	9	10	13	14	13
	Ausländer	16	16	16	16	17	20	19
	Insgesamt	10	11	11	12	14	16	15
14-18	Deutsche	61	59	57	63	60	70	86
	Ausländer	124	110	122	112	123	140	160
	Insgesamt	81	75	76	78	78	88	106
18-21	Deutsche	80	77	77	65	69	71	80
	Ausländer	168	132	121	130	135	123	140
	Insgesamt	109	95	92	86	90	87	97
21-25	Deutsche	53	48	57	65	63	64	65
	Ausländer	152	122	103	103	110	103	117
	Insgesamt	79	71	72	78	80	78	83
25-50	Deutsche	32	28	31	33	32	35	38
	Ausländer	89	71	64	67	69	70	74
	Insgesamt	43	36	38	41	40	43	46
50 u. älter	Deutsche	10	11	10	11	11	11	12
	Ausländer	23	22	18	19	17	19	23
	Insgesamt	11	12	11	11	11	12	13
Insgesamt	Deutsche	24	22	23	25	25	26	28
	Ausländer	76	62	56	58	59	59	64
	Insgesamt	33	29	30	31	31	33	36

noch 5. Tatverdächtige nach Alter und Nationalität

Tatverdächtige insgesamt

Alter	Nationalität	2000	2001	2002	2003	2004	2005	2006
unter 14	Deutsche	238	261	302	268	254	272	273
	Ausländer	141	171	154	161	111	132	130
	Insgesamt	379	432	456	429	365	404	403
14-18	Deutsche	459	447	502	512	497	569	605
	Ausländer	268	233	229	252	211	243	257
	Insgesamt	727	680	731	764	708	812	862
18-21	Deutsche	314	364	397	497	479	525	660
	Ausländer	246	234	256	262	244	225	225
	Insgesamt	560	598	653	759	723	750	885
21-25	Deutsche	331	370	420	507	621	596	715
	Ausländer	280	307	381	367	340	295	334
	Insgesamt	611	677	801	874	961	891	1.049
25-50	Deutsche	2.121	1.826	2.193	2.551	2.693	2.548	2.732
	Ausländer	1.061	1.180	1.312	1.521	1.449	1.315	1.569
	Insgesamt	3.182	3.006	3.505	4.072	4.142	3.863	4.301
50 u. älter	Deutsche	714	747	730	957	924	859	972
	Ausländer	169	170	183	223	215	189	232
	Insgesamt	883	917	913	1.180	1.139	1.048	1.204
Insgesamt	Deutsche	4.177	4.015	4.544	5.292	5.468	5.369	5.957
	Ausländer	2.165	2.295	2.515	2.786	2.570	2.399	2.747
	Insgesamt	6.342	6.310	7.059	8.078	8.038	7.768	8.704

Tatverdächtige je 1000 Einwohner

Alter	Nationalität	2000	2001	2002	2003	2004	2005	2006
unter 14	Deutsche	15	16	18	16	15	16	16
	Ausländer	21	27	25	28	21	27	29
	Insgesamt	16	19	20	19	16	18	19
14-18	Deutsche	95	89	96	95	91	104	114
	Ausländer	162	138	129	140	119	137	143
	Insgesamt	112	101	104	106	98	112	121
18-21	Deutsche	78	90	97	121	113	120	143
	Ausländer	164	154	177	192	179	163	161
	Insgesamt	101	108	118	139	129	131	147
21-25	Deutsche	63	67	71	82	95	92	112
	Ausländer	115	122	154	147	141	128	148
	Insgesamt	79	84	96	100	108	101	121
25-50	Deutsche	43	38	46	53	56	53	58
	Ausländer	75	81	89	103	97	86	100
	Insgesamt	50	48	56	65	66	61	68
50 u. älter	Deutsche	13	14	14	18	17	16	18
	Ausländer	27	26	27	32	30	26	31
	Insgesamt	15	15	15	20	19	17	20
Insgesamt	Deutsche	31	30	34	40	41	40	44
	Ausländer	66	69	76	84	78	73	83
	Insgesamt	38	38	42	48	48	46	52

noch 5. Tatverdächtige nach Alter und Nationalität

Tatverdächtige insgesamt

Alter	Nationalität	2007	2008	2009	2010	2011	2012	2013
unter 14	Deutsche	274	301	282	276	272	227	210
	Ausländer	137	180	136	141	104	79	56
	Insgesamt	411	481	418	417	376	306	266
14-18	Deutsche	645	635	561	569	555	528	458
	Ausländer	270	267	289	277	265	212	241
	Insgesamt	915	902	850	846	820	740	699
18-21	Deutsche	693	595	687	661	612	552	588
	Ausländer	274	224	252	263	227	207	246
	Insgesamt	967	819	939	924	839	759	834
21-25	Deutsche	711	753	776	788	741	696	730
	Ausländer	329	284	305	330	361	310	359
	Insgesamt	1.040	1037	1.081	1.118	1.102	1.006	1.089
25-50	Deutsche	2.713	2.530	2.508	2.540	2.395	2.280	2.333
	Ausländer	1.533	1301	1.339	1.432	1.429	1.436	1.659
	Insgesamt	4.246	3831	3.847	3.972	3.824	3.716	3.992
50 u. älter	Deutsche	981	958	913	1.023	962	899	995
	Ausländer	265	222	216	205	211	247	264
	Insgesamt	1.246	1180	1.129	1.228	1.173	1.146	1.259
Insgesamt	Deutsche	6.017	5.772	5.727	5.857	5.537	5.182	7.218
	Ausländer	2.808	2.478	2.537	2.648	2.597	2.491	2.788
	Insgesamt	8.825	8.250	8.264	8.505	8.134	7.673	3.882

Tatverdächtige je 1000 Einwohner

Alter	Nationalität	2007	2008	2009	2010	2011	2012	2013
unter 14	Deutsche	16	17	16	15	15	12	11
	Ausländer	33	48	40	46	38	31	22
	Insgesamt	19	22	20	19	18	14	12
14-18	Deutsche	122	125	115	118	117	113	98
	Ausländer	155	155	170	162	148	116	127
	Insgesamt	130	132	129	130	126	113	106
18-21	Deutsche	151	130	152	148	145	135	145
	Ausländer	198	163	186	192	167	145	171
	Insgesamt	162	137	160	158	150	137	152
21-25	Deutsche	111	115	116	116	109	103	115
	Ausländer	152	138	146	153	165	133	148
	Insgesamt	122	120	123	125	123	111	124
25-50	Deutsche	58	54	55	57	58	57	59
	Ausländer	96	82	84	87	85	81	89
	Insgesamt	67	61	62	65	66	65	69
50 u. älter	Deutsche	18	18	17	18	18	16	18
	Ausländer	34	28	27	25	25	28	28
	Insgesamt	20	19	18	19	18	18	19
Insgesamt	Deutsche	45	43	42	43	42	40	41
	Ausländer	85	76	78	80	78	72	78
	Insgesamt	52	49	49	51	50	47	49

Quelle: Polizeipräsidium Ludwigshafen am Rhein

XXIII Wahlen

	Seite
1. Ergebnisse der Europawahlen 1979 - 2014	307
1.a Wahlbeteiligung in Ludwigshafen seit 1946 – Grafik	307
2. Zweitstimmenergebnis der Bundestagswahlen 1949 - 2013	308
3. Erststimmenergebnisse der Bundestagswahlen nach 1949	309
4. Ergebnisse der Landtagswahlen 1947 - 2011	310
5. Ergebnisse der Stadtratswahlen in der Stadt Ludwigshafen 1946 - 2014	311
6. Sitzverteilung des Stadtrates 1946 - 2014	312
7. Ergebnisse der Oberbürgermeisterwahlen 2001 und 2009	313/314
8. Ergebnisse der Ortsvorsteherwahlen 1999 - 2014	315/316
9. Oberbürgermeister/innen von 1945 - 2014	317
10. Ortsvorsteher/innen von 1956 - 2014	317-319
11. Sitzverteilung in den Ortsbeiräten 1969 - 2014	320/321
12. Wahlbeteiligung in Ludwigshafen seit 1946	322-324

1. Ergebnisse der Europawahlen 1979 - 2014

Jahr	Wahlberechtigte	Wähler		Gültige Stimmen Anzahl	von den gültigen Stimmen entfielen auf											
		Anzahl	in %		CDU		SPD		F.D.P.		Grüne		REP ¹⁾		Sonstige	
					Anzahl	%	Anzahl	%	Anzahl	%	Anzahl	%	Anzahl	%	Anzahl	%
1979	117.099	81.718	69,8	80.542	31.055	31,6	42.768	53,1	3.981	4,9	1.977	2,5	-	-	761	0,9
1984	115.493	80.061	69,3	78.494	29.312	37,3	38.930	49,6	2.654	3,4	5.209	6,6	611	0,8	1.778	2,3
1989	114.740	77.688	67,7	76.619	23.878	31,1	36.423	47,5	3.106	4,0	5.500	7,1	6.603	8,6	1.109	1,4
1994	112.403	74.468	66,3	72.869	25.407	34,9	31.081	42,7	2.086	2,9	6.095	8,4	4.478	6,1	3.722	5,1
1999	105.588	56.486	53,5	55.528	24.625	44,4	21.747	39,2	1.447	2,6	2.541	4,6	2.657	4,8	2.511	4,5
2004	103.633	50.895	49,1	49.282	19.689	40,0	14.337	29,1	2.479	5,0	4.085	8,3	3.798	7,7	4.894	9,9
2009	104.340	48.581	46,6	47.238	15.362	32,5	15.190	32,2	4.228	9,0	4.120	8,7	2.616	5,5	5.722	12,1
2014	104.309	46.979	45,0	46.110	13.913	30,2	16.211	35,2	1.430	3,1	3.661	7,9	590	1,3	10.305	22,3

1) 1984 NPD; 1989 REP und DVU

1.a Wahlbeteiligung in Ludwigshafen 1946 – 2014¹⁾

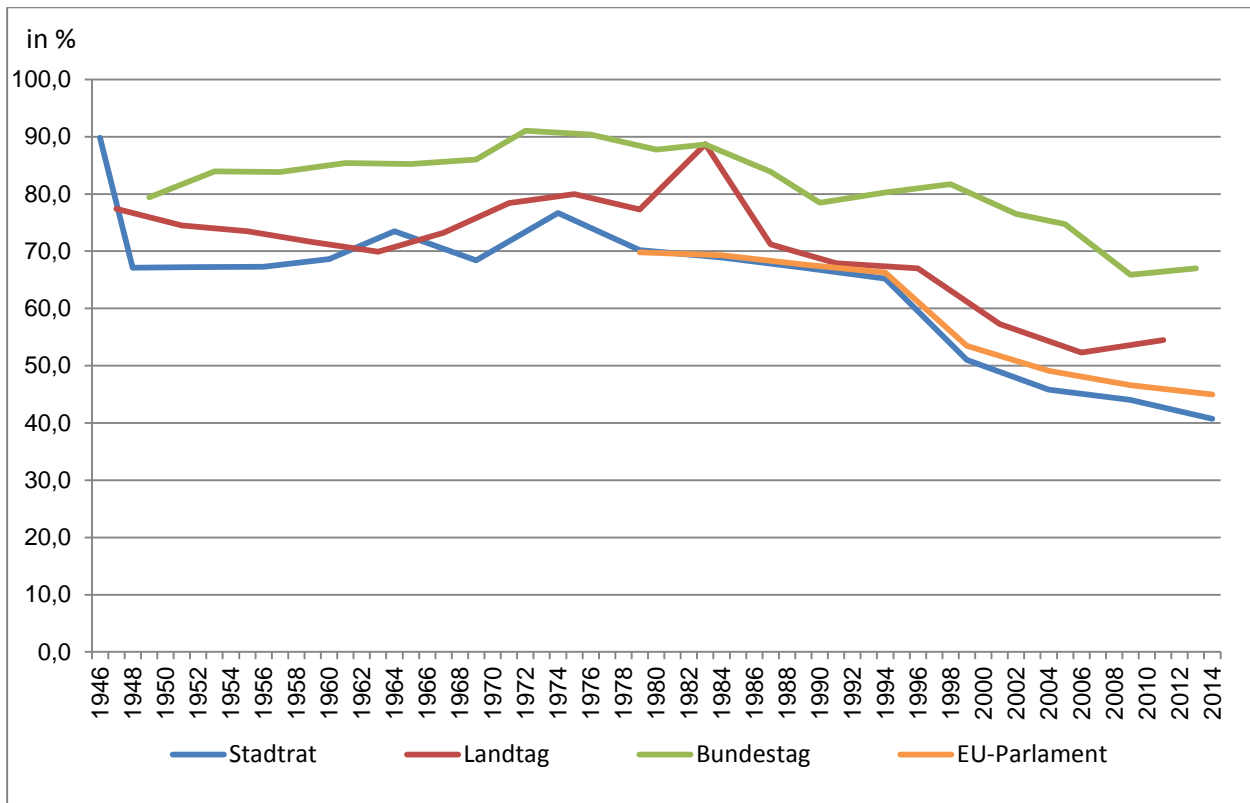

1) Die Zahlen mit Wahlbeteiligungen für Stadtrat, Landtag und Bundestag sind Tabelle 12, S. 322f.

2. Zweitstimmenergebnis der Bundestagswahlen 1949 bis 2013

Jahr	Wahlberechtigte	Wähler		Gültige Stimmen Anzahl	Davon entfielen auf							
		Anzahl	%		CDU		SPD		F.D.P.		Grüne	
					Anzahl	%	Anzahl	%	Anzahl	%	Anzahl	%
1949 ³⁾	80.868	64.230	79,4	60.887	18.558	30,5	26.373	43,3	6.020	9,9	-	-
1953	94.215	79.078	83,9	76.326	27.094	35,5	31.593	41,4	7.794	10,2	-	-
1957	109.734	91.984	83,8	88.290	36.846	41,7	39.519	44,8	8.318	9,4	-	-
1961	116.035	99.070	85,4	95.273	35.041	36,8	44.336	46,5	11.042	11,6	-	-
1965	118.848	101.324	85,3	99.356	36.831	37,1	50.052	50,4	8.133	8,2	-	-
1969	115.180	99.041	86,0	97.711	34.801	35,6	53.618	54,9	4.742	4,9	-	-
1972 ⁴⁾	121.333	110.465	91,0	109.411	38.337	35,0	61.210	55,9	8.534	7,8	-	-
1976	118.480	107.101	90,4	106.418	42.270	39,7	56.198	52,8	6.955	6,5	-	-
1980	115.992	101.798	87,8	100.703	35.965	35,7	53.454	53,1	9.249	9,2	1.370	1,4
1983	115.823	102.676	88,6	100.927	41.799	41,4	47.890	47,5	5.764	5,7	4.830	4,8
1987	114.906	96.376	83,9	95.331	37.652	39,5	42.391	44,5	6.816	7,1	7.198	7,6
1990	114.857	90.105	78,4	88.951	36.434	41,0	37.110	41,7	7.567	8,5	3.635	4,1
1994	112.326	90.173	80,3	89.076	35.541	39,9	37.623	42,2	5.162	5,8	5.597	6,3
1998	106.853	87.290	81,7	86.110	29.446	34,2	39.103	45,4	4.710	5,5	4.378	5,1
2002	103.608	79.244	76,5	78.007	27.721	35,5	33.802	43,3	5.626	7,2	5.974	7,7
2005	103.937	77.655	74,7	75.894	23.593	31,1	29.672	39,1	6.988	9,2	5.295	7,0
2009	104.383	68.793	65,9	67.599	20.083	29,7	19.127	28,3	9.004	13,3	5.927	8,8
2013	104.215	69.811	67,0	68.644	24.074	35,1	21.566	31,4	3.224	4,7	5.111	7,4

1) ab 1972 einschl. Ruchheim;

2) 1949 und 1953: KPD; 1961 und 1965: DFU; 1969: ADF; 1990 - 2002: PDS, ab 2005: Die Linke

3) 1949 stand dem Wähler nur 1 Stimme zur Verfügung;

4) ab 1972 Herabsetzung des Wahlalters von 21 auf 18 Jahre

Jahr	von den gültigen Stimmen entfielen auf							
	Die Linke ²⁾		REP		AfD		Sonstige	
	Anzahl	%	Anzahl	%	Anzahl	%	Anzahl	%
1949 ³⁾	9.936	16,3	-	-	-	-	-	-
1953	5.986	7,8	-	-	-	-	3.859	5,1
1957	-	-	-	-	-	-	3.607	4,1
1961	2.896	3,0	-	-	-	-	1.958	2,1
1965	2.253	2,3	-	-	-	-	2.087	2,1
1969	993	1,0	-	-	-	-	3.557	3,6
1972 ⁴⁾	666	0,6	-	-	-	-	664	0,6
1976	488	0,5	-	-	-	-	507	0,5
1980	323	0,3	-	-	-	-	342	0,3
1983	274	0,3	-	-	-	-	370	0,4
1987	-	-	-	-	-	-	1.274	1,3
1990	285	0,3	2.147	2,4	-	-	1.773	2,0
1994	810	0,9	3.074	3,5	-	-	1.269	1,4
1998	1.124	1,3	3.650	4,2	-	-	3.699	4,3
2002	1.091	1,4	1.593	2,0	-	-	2.200	2,8
2005	5.147	6,8	2.690	3,5	-	-	2.509	3,3
2009	7.842	11,6	2.154	3,2	-	-	3.462	5,1
2013	4.442	6,5	1.121	1,6	4.545	6,6	4.561	6,6

1) ab 1972 einschl. Ruchheim;

2) 1949 und 1953: KPD; 1961 und 1965: DFU; 1969: ADF; 1990 - 2002: PDS, ab 2005: Die Linke

3) 1949 stand dem Wähler nur 1 Stimme zur Verfügung;

4) ab 1972 Herabsetzung des Wahlalters von 21 auf 18 Jahre

3. Erststimmenergebnisse der Bundestagswahlen seit 1949, Wahlkreis-Ergebnis¹
 nur die vier Bewerber mit den höchsten Stimmenanteilen²

Datum	Bewerber mit Anteil an den Erststimmen in Prozent (fettgedruckt der Wahlkreisgewinner)					
14.08.1949	SPD	Friedrich Wilhelm Wagner	43,3%	CDU	Dr. Friedrich Graß	30,5
	FDP	Herrmann Wiedemann	9,9	KPD	Willy Feller	16,3
6.09.1953	SPD	Friedrich Wilhelm Wagner	42,3	CDU	Dr. Friedrich Graß	35,8
	FDP	Johannes Stille	10,8	KPD	Otto Niebergall	8,0
15.09.1957	SPD	Friedrich Wilhelm Wagner	45,0	CDU	Dr. Gerhard Fritz	42,3
	FDP	Dr. Josef Ungeheuer	9,1	DRP	Heinz Reinholz	1,4
17.09.1961	SPD	Friedrich Wilhelm Wagner	46,7	CDU	Dr. Gerhard Fritz	38,1
	FDP	August Glesius	10,7	DFU	Otto Zimpelmann	2,9
19.09.1965	SPD	Dr. Hans Bardens	51,1	CDU	Dr. Udo Giuliani	37,8
	FDP	Dr. Eicher	7,3	DFU	Otto Zimpelmann	2,0
28.09.1969	SPD	Dr. Hans Bardens	54,9	CDU	Dr. Udo Giuliani	36,6
	FDP	Dr. Hans-Otto Scholl		NPD	Kurt Otto	3,5
19.11.1972	SPD	Dr. Hans Bardens	58,9	CDU	Dr. Norbert Blüm	36,1
	FDP	Dr. Ingo Paetzke	3,5	DKP	Otto Zimpelmann	0,7
3.10.1976	SPD	Dr. Hans Bardens	53,1	CDU	Dr. Helmut Kohl	41,5
	FDP	Dr. Hans-Otto Scholl	4,4	DKP	Otto Zimpelmann	0,5
5.10.1980	SPD	Dr. Hans Bardens	54,1	CDU	Dr. Helmut Kohl	38,5
	FDP	Harald Glahn	5,2	Grüne	Willi Tatge	1,6
6.03.1983	SPD	Manfred Reimann	49,1	CDU	Dr. Helmut Kohl	45,1
	FDP	Harald Glahn	2,0	Grüne	Willi Tatge	3,4
25.01.1987	SPD	Manfred Reimann	46,0	CDU	Dr. Helmut Kohl	43,9
	FDP	Harald Glahn	3,2	Grüne	Willi Tatge	5,5
2.12.1990	SPD	Manfred Reimann	43,3	CDU	Dr. Helmut Kohl	44,7
	FDP	Harald Glahn	4,6	Grüne	Willi Tatge	4,4
16.10.1994	SPD	Doris Barnett	43,2	CDU	Dr. Helmut Kohl	46,0
	Grüne	Willi Tatge	4,9	REP	Karl-Heinz Provo	3,0
27.09.1998	SPD	Doris Barnett	47,9	CDU	Dr. Helmut Kohl	40,8
	Grüne	Willi Tatge	2,9	REP	Werner Wegmann	4,3
22.09.2002	SPD	Doris Barnett	47,3	CDU	Dr. Maria Böhmer	40,9
	FDP	Ralf Marohn	5,4	Grüne	Walter Altvater	4,0
18.09.2005	SPD	Doris Barnett	43,3	CDU	Dr. Maria Böhmer	39,7
	FDP	Ralf Marohn	4,4	Linike	Wolfram Sondermann	4,5
27.09.2009	SPD	Doris Barnett	32,4	CDU	Dr. Maria Böhmer	38,4
	FDP	Ralf Marohn	8,6	Linke	Kathrin Senger-Schäfer	8,6
22.09.2013	SPD	Doris Barnett	35,6	CDU	Dr. Maria Böhmer	43,3
	Grüne	Romeo Franz	4,8	Linke	Gerald Unger	4,9

¹ Der Zuschnitt des Wahlkreises war nicht immer gleich. In dieser Tabelle gilt immer die bei der jeweiligen Wahl gültige Wahlkreisgröße.

² Die Einschränkung erfolgte rein aus Platzgründen. Die übrigen Bewerber sind in den jeweiligen Wahlberichten in den Veröffentlichungen des Bereichs Stadtentwicklung genannt.

4. Ergebnisse der Landtagswahlen 1947 bis 2011

Jahr	Wahlberechtigte	Wähler		Gültige Stimmen Anzahl	Von den gültigen Stimmen entfielen auf															
		Anzahl	%		CDU		SPD		FDP		Grüne		REP 1)		FWG		Linke 2)		Sonstige 3)	
					Anzahl	%	Anzahl	%	Anzahl	%	Anzahl	%	Anzahl	%	Anzahl	%	Anzahl	%	Anzahl	%
1947	64.772	50.149	77,4	46.496	12.708	27,3	21.683	46,6	2.417	5,2	-	-	-	-	-	-	-	-	9.688	20,8
1951	87.433	65.130	74,5	62.249	15.302	24,6	30.695	49,3	7.656	12,3	-	-	680	1,1	-	-	-	-	7.916	12,7
1955	98.888	72.694	73,5	70.914	22.084	31,1	32.458	45,8	6.747	9,5	-	-	-	-	-	-	-	-	9.625	13,6
1959	110.768	79.273	71,6	77.950	28.103	36,1	40.207	51,6	6.011	7,7	-	-	2.266	2,9	-	-	-	-	1.363	1,7
1963	117.444	82.082	69,9	81.022	26.513	32,7	44.141	54,5	6.048	7,5	-	-	2.037	2,5	-	-	-	-	2.283	2,8
1967	116.909	85.623	73,2	84.736	29.573	34,9	42.656	50,3	5.610	6,6	-	-	4.901	5,8	-	-	-	-	1.996	2,4
1971	122.570	96.153	78,4	95.293	37.008	38,8	50.781	53,3	4.118	4,3	-	-	1.818	1,9	-	-	-	-	1.568	1,6
1975	119.035	95.264	80,0	94.374	40.754	43,2	47.788	50,6	4.035	4,3	-	-	803	0,9	-	-	-	-	994	1,1
1979	116.789	90.305	77,3	89.381	36.050	40,3	47.258	52,9	4.658	5,2	-	-	533	0,6	-	-	-	-	882	1,0
1983	115.562	102.543	88,7	101.567	44.423	43,7	49.828	49,1	2.161	2,1	4.715	4,6	-	-	-	-	-	-	440	0,4
1987	114.346	81.399	71,2	80.620	32.348	40,1	37.831	46,9	4.130	5,1	5.010	6,2	673	0,8	-	-	-	-	628	0,8
1991	114.676	77.844	67,9	76.891	25.965	33,8	39.750	51,7	3.601	4,7	4.515	5,9	2.539	3,3	-	-	-	-	521	0,7
1996	109.929	73.693	67,0	72.189	24.702	34,2	30.483	42,2	4.721	6,5	4.628	6,4	5.932	8,2	-	-	-	-	1.723	2,4
2001	103.796	59.450	57,3	58.447	18.851	32,3	28.354	48,5	3.225	5,5	2.924	5,0	3.020	5,2	827	1,4	-	-	1.246	2,1
2006	103.476	54.104	52,3	53.093	14.917	28,1	25.455	47,9	3.252	6,1	2.517	4,7	2.877	5,4	583	1,1	1.735	3,3	1.757	3,3
2011	103.632	56.494	54,5	55.402	15.876	28,7	22.575	40,7	1.837	3,3	8.118	14,7	1.366	2,5	759	1,4	2.428	4,4	2.443	4,4

seit 1991: Landessstimmen
 1) auch NDP und DRP
 2) 2006 WASG
 3) 2011 NPD, ödp, BüSo, ddp, Piraten

5. Ergebnisse der Stadtratswahlen der Stadt Ludwigshafen 1946 bis 2014

Jahr	Wahlberechtigte ³⁾	Wahlbeteiligung in %	Gültige Stimmen insgesamt	von den gültigen Stimmen entfielen auf							
				CDU		SPD		F.D.P.		Grüne	
				Anzahl	%	Anzahl	%	Anzahl	%	Anzahl	%
1946	64.550	89,8	55.862	18.046	32,3	24.063	43,1	4.294	7,7	-	-
1948	75.640	67,1	47.538	12.811	26,9	22.417	47,2	3.415	7,1	-	-
1952	91.708	67,2	59.123	16.679	28,2	28.886	49,8	7.930	13,4	-	-
1956	102.424	67,3	66.474	20.864	31,4	38.429	57,8	7.181	10,8	-	-
1960	112.263	68,6	75.107	26.089	34,7	41.236	54,9	7.782	10,4	-	-
1964	117.657	73,5	84.952	29.395	34,6	49.621	58,4	5.936	7,0	-	-
1969	114.458	68,4	76.955	25.552	33,2	44.939	58,4	3.848	5,0	-	-
1974	119.169	76,7	90.372	35.729	39,6	48.095	53,2	4.807	5,3	-	-
1979	116.487	70,2	79.906	30.489	38,2	44.770	56,0	3.652	4,6	-	-
1984	114.709	68,9	75.840	25.876	34,1	43.358	57,2	1.830	2,4	4.317	5,7
1989 ⁴⁾	114.081	67,1	3.966.118	1.181.726	29,8	2.220.600	56,0	145.341	3,7	296.715	7,5
1994	112.398	65,2	3.898.914	1.321.882	33,9	1.754.998	45,0	97.192	2,5	273.024	7,0
1999	113.123	51,0	3.088.183	1.324.591	42,9	1.272.568	41,2	74.888	2,4	131.347	4,3
2004	112.207	45,8	2.739.156	1.176.257	42,9	892.268	32,6	112.742	4,1	165.511	6,0
2009	114.116	44,0	2.662.875	954.448	35,8	954.726	35,9	172.984	6,5	184.618	6,9
2014	118.617	40,7	2.581.604	852.041	33,0	891.763	34,5	94.579	3,7	230.219	8,9

Jahr	von den gültigen Stimmen entfielen auf									
	REP ¹⁾		FWG		Die Linke		AfD		Sonstige ¹⁾	
	Anzahl	%	Anzahl	%	Anzahl	%	Anzahl	%	Anzahl	%
1946	-	-	-	-	-	-	-	-	9.459	16,9
1948	-	-	-	-	-	-	-	-	8.895	18,7
1952	-	-	-	-	-	-	-	-	5.628	9,5
1956	-	-	-	-	-	-	-	-	-	-
1960	-	-	-	-	-	-	-	-	-	-
1964	-	-	-	-	-	-	-	-	-	-
1969	-	-	-	-	-	-	-	-	2.616	3,4
1974	-	-	-	-	-	-	-	-	1.741	1,9
1979	-	-	-	-	-	-	-	-	995	1,2
1984	-	-	-	-	-	-	-	-	459	0,6
1989 ⁴⁾	121.736	3,1	-	-	-	-	-	-	-	-
1994	217.290	5,6	113.962	2,9	-	-	-	-	120.566	3,1
1999	162.611	5,3	122.178	4,0	-	-	-	-	-	-
2004	240.018	8,8	151.135	5,5	-	-	-	-	1.207	0,0
2009	166.119	6,2	125.488	4,7	104.492	3,9	-	-	-	-
2014	36.661	1,4	105.894	4,1	102.790	4,0	205.718	8,0	61.939	2,4

1) Stadtratswahlen: 1948: KPD, WV König; 1952: DKP; 1969: DKP; 1974: DKP; 1979: DKP; 1984: DKP, EAP; 1994: Frauen und PLLP; 2004: Karl; 2014: NPD und Piraten
 2) Bis 1969 ohne Ruchheim, ab 1974 einschl. Ruchheim;
 3) Herabsetzung des Wahlalters von 21 auf 18 Jahre;
 4) Amtliches Ergebnis (Personenstimmen);

6. Sitzverteilung des Stadtrates 1946 bis 2014

Partei	1946	1948	1952	1956	1960	1964	1969	1974	1979	1984	1989	1994	1999	2004	2009	2014
SPD	22	22	25	30	28	30	35	32	35	35	33	29	25	20	22	21
CDU	16	12	14	16	18	18	19	24	24	21	18	22	26	26	21	20
Grüne	-	-	-	-	-	-	-	-	-	3	4	5	3	4	4	5
FDP	4	3	7	5	5	3	3	3	-	-	2	-	-	2	4	2
REP	-	-	-	-	-	-	-	-	-	-	2	4	3	5	4	1
KPD	8	8	5	-	-	-	-	-	-	-	-	-	-	-	-	-
FWG	-	-	-	-	-	-	-	-	-	-	-	-	3	3	3	2
Die Linke	-	-	-	-	-	-	-	-	-	-	-	-	-	-	2	2
AfD	-	-	-	-	-	-	-	-	-	-	-	-	-	-	-	5
NPD	-	-	-	-	-	-	-	-	-	-	-	-	-	-	-	1
Piraten	-	-	-	-	-	-	-	-	-	-	-	-	-	-	-	1
Insgesamt	50	45	51	51	51	51	57	59	59	59	59	60	60	60	60	60

7. Ergebnisse der Oberbürgermeisterwahlen 2001 und 2009

a) Anzahl

Ortsbezirk Stadtteil Stadtbezirk	Gültige Stimmen insgesamt		davon entfallen auf			
			CDU		SPD	
			Dr. Eva Lohse		W. van Vliet	U. Gaißmayer
	2009	2001	2009	2001	2009	2001
Südliche Innenstadt	6.636	6.770	3.563	3.669	2.457	2.768
Mitte	1.912	1.844	928	983	769	766
Süd	4.724	4.926	2.635	2.686	1.688	2.002
Nördliche Innenstadt	3.821	3.476	1.700	1.585	1.701	1.724
Nord/Hemshof	2.943	2.604	1.300	1.196	1.317	1.273
Nord	1.524	1.257	665	582	706	608
Hemshof	1.419	1.347	635	614	611	665
West	878	872	400	389	384	451
Friesenheim	5.873	5.689	3.158	3.379	2.236	2.085
Oppau (Ortsbezirk)	8.236	8.288	4.144	4.395	3.446	3.628
Oppau	3.323	3.431	1.773	1.914	1.295	1.398
Edigheim	3.157	3.031	1.583	1.537	1.317	1.392
Pfingstweide	1.756	1.826	788	944	834	838
Oggersheim	7.121	6.976	4.078	4.133	2.404	2.593
Ruchheim	2.474	2.327	1.469	1.237	861	1.006
Gartenstadt	6.007	6.249	3.155	3.462	2.234	2.597
Hochfeld	4.465	4.741	2.374	2.693	1.617	1.893
Niederfeld	1.542	1.508	781	769	617	704
Maudach	2.883	2.714	1.734	1.700	965	918
Mundenheim	3.428	3.606	1.832	1.993	1.272	1.466
Rheingönheim	2.778	2.369	1.608	1.348	952	918
Stadt insgesamt	49.257	48.464	26.441	26.901	18.528	19.703

Ortsbezirk Stadtteil Stadtbezirk	davon entfallen auf			
	B. Wadle-Rohe		Sonstige Bewerber ¹⁾	
	2009	2001	2009	2001
Südliche Innenstadt	267	71	349	262
Mitte	79	24	136	71
Süd	188	47	213	191
Nördliche Innenstadt	173	26	247	141
Nord/Hemshof	148	22	178	113
Nord	74	13	79	54
Hemshof	74	9	99	59
West	25	4	69	28
Friesenheim	182	24	297	201
Oppau (Ortsbezirk)	175	26	471	239
Oppau	88	8	167	111
Edigheim	66	13	191	89
Pfingstweide	21	5	113	39
Oggersheim	205	32	434	218
Ruchheim	55	8	89	76
Gartenstadt	178	21	440	169
Hochfeld	143	17	331	138
Niederfeld	35	4	109	31
Maudach	66	14	118	82
Mundenheim	112	17	212	130
Rheingönheim	112	15	106	88
Stadt insgesamt	1.525	254	2.763	1.606

1) 2009: REP Udo. Thümmel; 2001: Michael Reibel; Grüne Willi Tatge; FDP Claus Beiner

noch 7. Ergebnisse der Oberbürgermeisterwahlen 2001 und 2009
b) in Prozent

Ortsbezirk Stadtteil Stadtbezirk	Gültige Stimmen insgesamt		davon entfallen auf			
			CDU		SPD	
	2009	2001	Dr. Eva Lohse		W. van Mliet	U. Gaißmayer
			2009	2001	2009	2001
Südliche Innenstadt	100	100	53,7	54,2	37,0	40,9
Mitte	100	100	48,5	53,3	40,2	41,5
Süd	100	100	55,8	54,5	35,7	40,6
Nördliche Innenstad	100	100	44,5	45,6	44,5	49,6
Nord/Hemshof	100	100	44,2	45,9	44,8	48,9
Nord	100	100	43,6	46,3	46,3	48,4
Hemshof	100	100	44,7	45,6	43,1	49,4
West	100	100	45,6	44,6	43,7	51,7
Friesenheim	100	100	53,8	59,4	38,1	36,6
Oppau (Ortsbezirk)	100	100	50,3	53,0	41,8	43,8
Oppau	100	100	53,4	55,8	39,0	40,7
Edigheim	100	100	50,1	50,7	41,7	45,9
Pfingstweide	100	100	44,9	51,7	47,5	45,9
Oggersheim	100	100	57,3	59,2	33,8	37,2
Ruchheim	100	100	59,4	53,2	34,8	43,2
Gartenstadt	100	100	52,5	55,4	37,2	41,6
Hochfeld	100	100	53,2	56,8	36,2	39,9
Niederfeld	100	100	50,6	51,0	40,0	46,7
Maudach	100	100	60,1	62,6	33,5	33,8
Mundenheim	100	100	53,4	55,3	37,1	40,7
Rheingönheim	100	100	57,9	56,9	34,3	38,8
Stadt insgesamt	100	100	53,7	55,5	37,6	40,7

Ortsbezirk Stadtteil Stadtbezirk	davon entfallen auf			
	B. Wadle-Rohe		Sonstige Bewerber ¹⁾	
	2009	2001	2009	2001
Südliche Innenstadt	4,0	1,0	5,3	3,9
Mitte	4,1	1,3	7,1	3,9
Süd	4,0	1,0	4,5	3,9
Nördliche Innenstad	4,5	0,7	6,5	4,1
Nord/Hemshof	5,0	0,8	6,0	4,3
Nord	4,9	1,0	5,2	4,3
Hemshof	5,2	0,7	7,0	4,4
West	2,8	0,5	7,9	3,2
Friesenheim	3,1	0,4	5,1	3,5
Oppau (Ortsbezirk)	2,1	0,3	5,7	2,9
Oppau	2,6	0,2	5,0	3,2
Edigheim	2,1	0,4	6,1	2,9
Pfingstweide	1,2	0,3	6,4	2,1
Oggersheim	2,9	0,5	6,1	3,1
Ruchheim	2,2	0,3	3,6	3,3
Gartenstadt	3,0	0,3	7,3	2,7
Hochfeld	3,2	0,4	7,4	2,9
Niederfeld	2,3	0,3	7,1	2,1
Maudach	2,3	0,5	4,1	3,0
Mundenheim	3,3	0,5	6,2	3,6
Rheingönheim	4,0	0,6	3,8	3,7
Stadt insgesamt	3,1	0,5	5,6	3,3

1) 2009: REP Udo Thümmel; 2001: Michael Reibel; Grüne Willi Tatge; FDP Claus Beiner

8. Ergebnisse der Ortsvorsteherwahlen 1999 - 2014

Ortsbezirk	1999	2004
Südliche Innenstadt	Dr. Ball, Bernhard (53,2 %, CDU) ¹⁾	Heller, Christoph (54,6 %, CDU) ¹⁾
	Dieß, Monika (46,8%, SPD)	Laubisch, Bernd (45,4%, SPD)
Nördliche Innenstadt	Oest, Michael (55,7 %, SPD)	Oest, Michael (55,4 %, SPD)
	Leonhardt, Ute (33,7 %, CDU)	Leonhardt, Ute (34,8%, CDU)
	Möhrke-Werner, Andrea (4,5%, Grüne)	Bauer, Friedrich (9,9%, FDP)
	Knecht, Klaus-Ralf (6,1%, FWG)	
Friesenheim	Dr. Saxl, Carlo (52,4 %, CDU) ¹⁾	Dr. Saxl, Carlo (62,5 %, CDU)
	Schuhmacher, Reinhold (47,6%, SPD)	Baumgartner, Ilse (30,2%, SPD)
		Klemm, Achim (7,3%, FDP)
Oppau	Scheuermann, Udo (51,8 %, SPD)	Scheuermann, Udo (53,4 %, SPD)
	Schwarz, Manfred (37,8%, CDU)	Pehlke, Werner (37,8%, CDU)
	Deobald, Stefan (2,3%, Grüne)	Maier, Willi (8,8%, FDP)
	Schnapka, Viktor (3,8%, REP)	
	Sandreuther, Siegfried (2,8%, FWG)	
	Beiner, Klaus (1,5%, FDP)	
Oggersheim	Fleck, Albin (62,4 %, CDU) ¹⁾	Fleck, Albin (53,4 %, CDU)
	Böer, Emma (37,6%, SPD)	Roth, Rudolf (28,3%, SPD)
		Kiehl, Klaus (9,8%, REP)
		Wahl, Markus (8,5%, FDP)
Ruchheim	Dr. Heil, Günter (50,9 %, CDU) ¹⁾	Scharfenberger, Heike (55,4 %, SPD) ¹⁾
	Berker, Ingeborg (49,1%, SPD)	Dr. Heil, Günter (44,7%, CDU)
Gartenstadt	Schneider, Klaus (54,8 %, CDU) ¹⁾	Schneider, Klaus (59,5 %, CDU) ¹⁾
	Mechnich, Klaus (45,2%, SPD)	Kranz, Bernd (40,5%, SPD)
Maudach	Kehl, Helga (50,7 %, SPD)	Kehl, Helga (52,4 %, SPD) ¹⁾
	Hammer, Andreas (43,7%, CDU)	August- Funk, Rita (47,6%, CDU)
	Dr. Heimann, Frank (3,9%, Grüne)	
	Börstler, Christine (1,6%, FDP)	
Mundenheim	Göbel, Roswitha (53,7 %, CDU) ¹⁾	Simon, Anke (55,0 %, SPD) ¹⁾
	Foid, Maria Anna (46,3%, SPD)	Göbel, Roswitha (45%, CDU)
Rheingönheim	Jung, Ursula (53,6 %, CDU) ¹⁾	Jung, Ursula (55,5 %, CDU)
	Lauenstein, Wolfgang (46,4%, SPD)	Niedhammer, Peter (36,8%, SPD)
		Laun, Magdalene (7,7%, FDP)

1) Bewerber gewählt durch Stichwahl

noch 8. Ergebnisse der Ortsvorsteherwahlen 1999 - 2014

Ortsbezirk	2009	2014
Südliche Innenstadt	Heller, Christoph (62,3 %, CDU) ¹⁾	Heller, Christoph (60,1 %, CDU) ¹⁾
	Laubisch, Bernd (36,7%, SPD)	Laubisch, Bernd (39,9%, SPD)
Nördliche Innenstadt	Priolo, Antonio (58,9 %, SPD) ¹⁾	Priolo, Antonio (64,2 %, SPD) ¹⁾
	Leonhardt, Ute (33,5%, CDU)	Leibig, Wolfgang (35,8%, CDU)
Friesenheim	Dr. Saxl, Carlo (59,3 %, CDU)	Henkel, Günter (51,3%, SPD) ¹⁾
	Henkel, Günter (33,7%, SPD)	Kraus, Constanze (48,7%, CDU)
	Liebland, Sven (7,1%, FDP)	
Oppau	Scheuermann, Udo (57,1 %, SPD)	Scheuermann, Udo (59,5 %, SPD)
	Bertram, Roman (25,9%, CDU)	Bertram, Roman (40,5 %, CDU)
	Dr. Pfriem, Stephan (6,8%, FDP)	
	Marte, Paul (7,2%, REP)	
Oggersheim	Heintz, Dieter (56,5 %, CDU) ¹⁾	Baur, Barbara (51,2 %, SPD) ¹⁾
	Baur, Barbara (43,5%, SPD)	Heintz, Dieter (48,8 %, CDU)
Ruchheim	Scharfenberger, Heike (55,6 %, SPD)	Scharfenberger, Heike (60,2 %, SPD) ¹⁾
	Teister-Loch, Eveline (34,8%, CDU)	Teister-Loch, Eveline (39,8%, CDU)
	Wendel, Andrea (9,7%, FDP)	
Gartenstadt	Schneider, Klaus (59,5 %, CDU) ¹⁾	Schneider, Klaus (51,6 %, CDU) ¹⁾
	Rennig, Andreas (40,5%, SPD)	Rennig, Andreas (42,6%, SPD)
		Vocke, Joachim (5,8 %, FDP)
Maudach	Augustin-Funck, Rita (50,8 %, CDU)	Augustin-Funck, Rita (57,6 %, CDU)
	Bott, Hans-Jürgen (42%, SPD)	Bott, Hans-Jürgen (42,4 %, SPD)
	Keller, Uwe (3,5%, REP)	
	Kost, Andreas (3,6%, REP)	
Mundenheim	Simon, Anke (58,8 %, SPD)	Simon, Anke (62,9 %, SPD)
	Metzler, Wilhelma (27,4%, CDU)	Dr. Metzler, Wilhelma (37,1%, CDU)
	Wilms, Matthias (6,5%, FDP)	
	Niemes, Helmut (7,3%, REP)	
Rheingönheim	Jung, Ursula (51,7 %, CDU)	May, Julia (52,2 %, SPD) ¹⁾
	Kempf, Gerda (48,3%, SPD)	Wißmann, Wilhelm (47,8%, CDU)

1) Bewerber gewählt durch Stichwahl

9. Oberbürgermeister/innen von 1945 bis 2014

Die ersten beiden Oberbürgermeister nach 1945 wurden von der Besatzungsbehörde bestimmt. 1955 bis 1993 wurden die Oberbürgermeister indirekt vom jeweiligen Stadtrat gewählt. Seit 2001 findet die Wahl als Direktwahl aller Wahlberechtigten statt.

1945/04–09	Dr. Hanns Hoffmann
1945 – 1955	Valentin Bauer
1955 – 1957	Werner Bockelmann
1957 – 1965	Dr. Hans Klüber
1965 – 1993	Dr. Werner Ludwig
1993 – 2001	Dr. Wolfgang Schulte
seit 2002	Dr. Eva Lohse

10. Ortsvorsteher/-innen von 1956 bis 2014

Bis 1999 wurden die Ortsvorsteher und die Ortsbeiräte indirekt vom Stadtrat gewählt aufgrund des Ergebnisses der Stadtratswahl im betreffenden Ortsbezirk. Seit 1999 werden sowohl die Ortsbeiräte als auch die Ortsvorsteher direkt durch jeweils eigenständige Wahlen aller Wahlberechtigten im jeweiligen Ortsbezirk bestimmt.

Wahlperiode	Ortsbezirk	
	Südliche Innenstadt	Nördliche Innenstadt
1956-60		
1960-64		
1964-69	Karl Kornmann, SPD	Heinrich Ries, SPD
1969-74	Erich Sonntag, SPD	Heinrich Ries, SPD
1974-79	Karl Kornmann, SPD	Heinrich Ries, SPD
1979-84	Karl Kornmann, SPD	Heinrich Ries, SPD
1984-89	Karl Kornmann, SPD	Heinrich Ries, SPD
1989-94	Karl Kornmann, SPD	Hans-Joachim Weinmann, SPD
1994-99	Monika Drieß, SPD	Hans-Joachim Weinmann, SPD ab 06/95 Michael Oest, SPD
1999-04	Dr. Bernhard Ball, CDU	Michael Oest, SPD
2004-09	Christoph Heller, CDU	Michael Oest, SPD
2009-14	Christoph Heller, CDU	Antonio Priolo, SPD
2014-19	Christoph Heller, CDU	Antonio Priolo, SPD

noch 10. Ortsvorsteher/-innen 1956 - 2014

Ortsbezirk		
Wahlperiode	Friesenheim	Oppau
1956-60		Johannes Janson, SPD
1960-64		Horst Schork, SPD
1964-69	August Wagner, SPD	Horst Schork, SPD
1969-74	August Wagner, SPD	Horst Schork, SPD
1974-79	August Wagner, SPD	Heinz Mohr, SPD
1979-84	Werner Sauter, SPD, ab 04/82 Lieselotte Burak, SPD	Heinz Mohr, SPD
1984-89	Lieselotte Burak, SPD	Heinz Mohr, SPD
1989-94	Lieselotte Burak SPD, ab 05/1992 Reinhold Schuhmacher, SPD	Heinz Mohr, SPD
1994-99	Reinhold Schuhmacher SPD	Udo Scheuermann, SPD
1999-04	Dr. Carlo Saxl, CDU	Udo Scheuermann, SPD
2004-09	Dr. Carlo Saxl, CDU	Udo Scheuermann, SPD
2009-14	Dr. Carlo Saxl, CDU	Udo Scheuermann, SPD
2014-19	Günther Henkel, SPD	Udo Scheuermann, SPD

Ortsbezirk			
Wahlperiode	Oggersheim	Ruchheim	Gartenstadt
1956-60	Fritz Bassemir, SPD		
1960-64	Fritz Bassemir, SPD		
1964-69	Fritz Bassemir, SPD		Franz Wolf, SPD
1969-74	Richard Müller, SPD		Franz Wolf, SPD
1974-79	Richard Müller, SPD	Ernst Gutermann, SPD	Franz Wolf, SPD
1979-84	Manfred Vogt, SPD	Ernst Gutermann, SPD	Franz Wolf, SPD
1984-89	Manfred Vogt, SPD	Ernst Gutermann, SPD	Klaus Mechnich, SPD
1989-94	Manfred Vogt, SPD	Fritz Heiser, ab 07/1993 Inge Berker, SPD	Klaus Mechnich, SPD
1994-99	Emmy Böer, SPD	Inge Berker, SPD	Klaus Mechnich, SPD
1999-04	Albin Fleck, CDU	Dr. Günther Heil, CDU	Klaus Schneider, CDU
2004-09	Albin Fleck, CDU	Heike Scharfenberger, SPD	Klaus Schneider, CDU
2009-14	Dieter Heintz, CDU	Heike Scharfenberger, SPD	Klaus Schneider, CDU
2014-19	Barbara Baur, SPD	Heike Scharfenberger, SPD	Klaus Schneider, CDU

noch 10. Ortsvorsteher/-innen 1956 - 2014

Wahl- periode	Ortsbezirk		
	Maudach	Mundenheim	Rheingönheim
1956-60	Alois Hildenbrand, SPD		Wilhelm Hofer, SPD
1960-64	Kurt Kern, SPD		Philip Kuhn, SPD
1964-69	Kurt Kern, SPD	Franz Siegel, SPD	Heinrich Wälker, SPD
1969-74	Kurt Kern, SPD	Franz Siegel, SPD	Heinrich Wälker, SPD
1974-79	Julius Hetterich, CDU	Franz Siegel, SPD	Heinrich Wälker, SPD
1979-84	Julius Hetterich, CDU	Franz Siegel, SPD	Heinrich Wälker, SPD
1984-89	Julius Hetterich, CDU	Franz Siegel, SPD	Lieselotte Lang, SPD
1989-94	Günter Ramsauer, ab 12/91, Helga Kehl, SPD	Franz Siegel, SPD	Wolfgang Lauenstein SPD
1994-99	Helga Kehl, SPD	Marianne Foid, SPD	Wolfgang Lauenstein, SPD
1999-04	Helga Kehl, SPD	Roswitha Göbel, CDU	Ursula Jung, CDU
2004-09	Helga Kehl, SPD	Anke Simon, SPD	Ursula Jung, CDU
2009-14	Rita Augustin-Funk, CDU	Anke Simon, SPD	Ursula Jung, CDU
2014-19	Rita Augustin-Funk, CDU	Anke Simon, SPD	Julia May, SPD

11. Sitzverteilung in den Ortsbeiräten von 1969 - 1994

	Süd- Inn.	Nord- Inn.	Fr	Mu	Ga	Op	Og	Ru	Ma	Rhg	Gesamt
1969											
Sitze	15	15	11	11	11	11	11	-	7	7	99
davon: SPD	9	11	7	6	8	8	7	-	4	5	65
CDU	6	4	4	5	3	3	4	-	3	2	34
1974											
Sitze	15	15	11	11	11	11	11	7	7	7	106
davon: SPD	8	10	6	6	7	7	6	4	3	4	61
CDU	7	5	5	5	4	4	5	3	4	3	45
1979											
Sitze	15	15	15	11	15	15	15	7	7	7	122
davon: SPD	8	10	8	6	10	10	8	4	3	4	71
CDU	7	5	7	5	5	5	7	3	4	3	51
1984											
Sitze	15	15	15	11	15	15	15	7	7	7	122
davon: SPD	9	11	8	7	10	10	9	4	3	4	75
CDU	5	4	6	4	5	5	6	3	4	3	45
Grüne	1	-	1	-	-	-	-	-	-	-	2
1989											
Sitze	15	15	15	11	15	15	15	7	7	7	122
davon: SPD	9	10	9	7	11	10	9	4	4	5	78
CDU	5	4	5	3	4	4	5	3	3	2	38
Grüne	1	1	1	1	-	1	1	-	-	-	6
1994											
Sitze	15	15	15	11	15	15	15	7	7	7	122
davon: SPD	7	8	6	5	8	8	7	3	3	3	58
CDU	6	4	6	4	5	5	6	3	3	3	45
Grüne	1	1	1	1	1	1	1	1	1	1	10
REP	1	1	1	1	1	1	1	-	-	-	7
FWG	-	1 ¹⁾	1	-	-	-	-	-	-	-	2
1999											
Sitze	15	15	15	11	15	15	15	7	7	7	122
davon: SPD	6	8	6	5	7	8	6	3	3	3	55
CDU	6	5	7	5	6	6	7	3	4	3	52
Grüne	1	1	1	-	-	-	-	-	-	1	4
FDP	-	-	-	-	-	-	1	1	-	-	2
REP	1	2)	2)	1	1	1	1	2)	2)	2)	5
FWG	1	1	1	2)	1	-	-	-	2)	-	4

noch 11. Sitzverteilung in den Ortsbeiräten von 1969 - 1994

	Süd- Inn.	Nord- Inn.	Fr	Mu	Ga	Op	Og	Ru	Ma	Rhg	Gesamt
2004											
Sitze	15	15	15	11	15	15	15	7	7	7	122
davon: SPD	6	8	6	5	7	8	6	3	3	3	55
CDU	6	5	7	5	6	6	7	3	4	3	52
Grüne	1	1	1	-	-	-	-	-	-	1	4
FDP	-	-	-	-	-	-	1	1	-	-	2
REP	1	2)	2)	1	1	1	1	2)	2)	2)	5
FWG	1	1	1	2)	1	-	-	-	2)	-	4
2009											
Sitze	15	15	15	11	15	15	15	7	7	7	122
davon: SPD	5	7	5	6	5	8	6	3	3	3	51
CDU	5	4	7	3	6	4	6	3	3	3	44
Grüne	1	2	1	2)	1	2)	2)	2)	2)	1	6
FDP	1	1	1	1	1	1	1	1	-	-	8
REP	1	1	2)	1	1	1	1	2)	1	-	7
FWG	1	2)	1	-	1	1	1	2)	2)	2)	5
Linke	1	2)	2)	2)	2)	2)	2)	2)	2)	2)	1
2014											
Sitze	14	15	15	11	15	15	15	7	7	7	121
davon: SPD	5	7	5	6	5	8	6	3	3	3	51
CDU	5	4	7	3	6	4	6	3	3	3	44
Grüne	1	2	1	2)	1	2)	2)	2)	2)	1	6
FDP	1	1	1	1	1	1	1	1	-	-	8
REP	1	1	2)	1	1	1	1	2)	1	-	7
FWG	1	2)	1	-	1	1	1	2)	2)	2)	5
Linke	1	2)	2)	2)	2)	2)	2)	2)	2)	2)	1

1) Frauenliste

2) Die Parteien hatten sich im jeweiligen Ortsbezirk nicht zur Wahl gestellt

12. Wahlbeteiligung in Ludwigshafen seit 1945

a)

Jahr	Bundestagswahlen		
	Wahlberechtigte	Wähler	Wahlbeteiligung
1949	80.868	64.230	79,4
1953	94.215	79.078	83,9
1957	109.734	91.984	83,8
1961	116.035	99.070	85,4
1965	118.848	101.324	85,3
1969	115.180	99.041	86,0
1972	121.333	110.465	91,0
1976	118.480	107.101	90,4
1980	115.992	101.798	87,8
1983	115.823	102.676	88,6
1987	114.906	96.376	83,9
1990	114.857	90.105	78,4
1994	112.326	90.173	80,3
1998	106.853	87.290	81,7
2002	103.608	79.244	76,5
2005	103.937	77.655	74,7
2009	104.383	68.793	65,9
2013	104.215	69.811	67,0

b)

Jahr	Landtagswahlen		
	Wahlberechtigte	Wähler	Wahlbeteiligung
1947	64.772	50.149	77,4
1951	87.433	65.130	74,5
1955	98.888	72.694	73,5
1959	110.768	79.273	71,6
1963	117.444	82.082	69,9
1967	116.909	85.623	73,2
1971	122.570	96.153	78,4
1975	119.035	95.264	80,0
1979	116.789	90.305	77,3
1983	115.562	102.543	88,7
1987	114.346	81.399	71,2
1991	114.676	77.844	67,9
1996	109.929	73.693	67,0
2001	103.796	59.450	57,3
2006	103.476	54.104	52,3
2011	103.632	56.494	54,5

noch 12. Wahlbeteiligung in Ludwigshafen seit 1946

c)

Jahr	Stadtratswahlen		
	Wahlberechtigte	Wähler	Wahlbeteiligung
1946	64.550	57.977	89,8
1948	75.670	50.749	67,1
1952	91.708	61.628	67,2
1956	102.424	68.931	67,3
1960	112.263	77.012	68,6
1964	117.657	86.478	73,5
1969	114.458	78.289	68,4
1974	119.169	91.403	76,7
1979	116.487	81.774	70,2
1984	114.709	79.035	68,9
1989	114.081	76.548	67,1
1994	112.398	73.283	65,2
1999	113.123	57.693	51,0
2004	112.207	51.391	45,8
2009	114.116	50.211	44,0
2014	118.617	48.267	40,7

d)

Jahr	Oberbürgermeisterwahlen		
	Wahlberechtigte	Wähler	Wahlbeteiligung
2001	111.552	48.748	43,7
2009	114.116	50.248	44,0

e)

Ortsbezirk	Ortsvorsteherwahlen 1999		
	Wahlberechtigte	Wähler	Wahlbeteiligung
Südl. Innenstadt	18.054	4.171	23,1
Nördl. Innenstadt	11.650	4.652	39,9
Friesenheim	11.964	3.763	31,5
Oppau	18.443	9.942	53,9
Oggersheim	16.499	5.360	32,5
Ruchheim	4.247	2.064	48,6
Maudach	4.977	3.105	62,4
Gartenstadt	13.533	4.059	30,0
Mundenheim	8.884	2.434	27,4
Rheingönheim	4.628	2.213	47,8

noch 12. Wahlbeteiligung in Ludwigshafen seit 1946

f)

Ortsbezirk	Ortsvorsteherwahlen 2004		
	Wahlberechtigte	Wähler	Wahlbeteiligung
Südl. Innenstadt	17.507	3.062	17,5
Nördl. Innenstadt	11.126	3.936	35,4
Friesenheim	12.948	5.953	46,0
Oppau	17.704	8.752	49,4
Oggersheim	15.877	7.799	49,1
Ruchheim	4.388	2.016	45,9
Maudach	5.164	2.466	47,8
Gartenstadt	13.141	3.235	24,6
Mundenheim	8.770	2.304	26,3
Rheingönheim	4.815	2.629	55,9

g)

Ortsbezirk	Ortsvorsteherwahlen 2009		
	Wahlberechtigte	Wähler	Wahlbeteiligung
Südl. Innenstadt	17.913	2.987	16,7
Nördl. Innenstadt	11.440	1.923	21,6
Friesenheim	13.028	6.002	46,1
Oppau	17.749	8.379	47,2
Oggersheim	16.456	3.550	21,6
Ruchheim	4.493	2.357	56,5
Maudach	5.230	2.927	56,0
Gartenstadt	13.021	3.123	24,0
Mundenheim	8.587	3.454	40,2
Rheingönheim	5.451	1.951	35,8

h)

Ortsbezirk	Ortsvorsteherwahlen 2014		
	Wahlberechtigte	Wähler	Wahlbeteiligung
Südl. Innenstadt	19.753	6.883	34,8
Nördl. Innenstadt	12.355	3.443	27,9
Friesenheim	13.166	5.637	42,8
Oppau	17.921	7.831	43,7
Oggersheim	17.188	7.247	42,2
Ruchheim	4.538	2.519	55,5
Maudach	5.230	2.913	55,7
Gartenstadt	12.815	5.517	43,1
Mundenheim	8.881	3.222	36,3
Rheingönheim	5.931	2.944	49,6

Glossar

	Seite
A) Zeichen in Tabellen	325
B) Bevölkerung	325
C) Wirtschaft, Beschäftigung und Transferleistungen	326
D) Wohnungsversorgung und Wohnungsbautätigkeit	329
E) Einzelhandel	331

A) Zeichen in Tabellen

- 0 weniger als die Hälfte von 1 in der letzten besetzten Stelle, jedoch mehr als nichts
- nichts vorhanden (genau Null)
- . Zahlenwert unbekannt oder geheim zu halten

B) Bevölkerung

Bevölkerung am Ort der Hauptwohnung (Hauptwohnsitz)

Alle Personen, die am angegebenen Ort ihre alleinige Wohnung haben, oder bei Einwohnern mit mehreren Wohnungen, die Hauptwohnung. Die Hauptwohnung ist die vorwiegend benutzte Wohnung des Einwohners. Hauptwohnung eines verheirateten Einwohners, der nicht dauernd getrennt von seiner Familie lebt, ist die vorwiegend benutzte Wohnung der Familie.

Ortsanwesende Bevölkerung

Der historische Begriff der ortsanwesenden Bevölkerung war bei Volkszählungen bis 1925 gebräuchlich. Die ortsanwesende Bevölkerung beinhaltete alle Einwohner, die sich an einem bestimmten Stichtag an dem angegebenen Ort aufgehalten hatten. Dies führte vor allem zu Problemen bei Personen, die sich auf Reisen befanden und somit gelegentlich sowohl an ihrem Aufenthaltsort und oftmals auch noch an ihrem eigentlichen Wohnort gezählt wurden (Doppelzählung).

Volkszählungen

Volkszählungen waren vom frühen 19. Jahrhundert bis 1987 immer Kompletterhebungen der Bevölkerung an einem Stichtag. Beim Zensus 2011 wurde erstmals davon abgewichen. Denn es wurde nur eine berechnete Stichprobe der Bevölkerung befragt und anschließend mit aufwendigen Rechenverfahren die Zahl der Gesamtbevölkerung hochgerechnet. Das Ergebnis einer Volkszählung galt immer nur für den Stichtag der Erhebung. Beim Zensus 2011 war dies der 9. Mai 2011.

Die Statistischen Landesämter schreiben dieses Stichtags-Ergebnis bis zum Jahresende aufgrund von An- und Abmeldungen sowie von Zu- und Wegzügen fort. In den Folgejahren wird die Bevölkerungszahl immer zum jeweiligen Jahresende fortgeschrieben.

Wohnberechtigte Bevölkerung

Alle mit Haupt- oder Nebenwohnsitz am angegebenen Ort gemeldeten Personen. Personen, die mehrfach am angegebenen Ort gemeldet sind, werden allerdings nur einmal gezählt.

Wohnbevölkerung

Der historische Begriff der Wohnbevölkerung war bei Volkszählungen zwischen 1925 und 1970 gebräuchlich. Unter Wohnbevölkerung verstand man alle Einwohner, die am angegebenen Ort ihre alleinige Wohnung hatten oder bei Einwohnern, die mehrere Wohnsitze hatten, nur diejenigen, die vom angegebenen Ort aus ihrer Arbeit oder Ausbildung nachgingen. Es zählten also nur solche Personen als Einwohner, die am maßgebenden Ort ihren überwiegenden Aufenthalt hatten. Die Frage, ob es sich hierbei um die Haupt- oder Nebenwohnung handelte war nicht maßgebend.

C) Wirtschaft, Beschäftigung und Transferleistungen

Arbeitslose

Als arbeitslos gelten Personen, die

- aktiv eine Beschäftigung von mindestens 15 Stunden/Woche suchen
- bei einer Agentur für Arbeit bzw. einem Jobcenter arbeitslos gemeldet sind
- aktuell keine berufliche Beschäftigung bzw. eine Beschäftigung von weniger als 15 Stunden/Woche ausüben

Grundsicherung für Arbeitsuchende - Die Grundsicherung für Arbeitsuchende (bekannt als „Hartz IV“) wurde zum 01.01.2005 durch Zusammenlegung von Arbeitslosenhilfe und Sozialhilfe eingeführt. Die gesetzlichen Grundlagen finden sich im Sozialgesetzbuch II (SGB II). Es handelt sich nicht um eine Versicherungsleistung, sondern um eine existenzsichernde Transferleistung, die sich nach dem Bedarf richtet. Die Regelleistungen (→ Arbeitslosengeld II, Sozialgeld) zur Deckung des Lebensunterhalts werden aus Steuern finanziert, während die Kommunen vor allem die Kosten der Unterkunft übernehmen. Träger des Jobcenters Vorderpfalz-Ludwigshafen sind die Agentur für Arbeit Ludwigshafen, die Städte Ludwigshafen, Frankenthal und Speyer sowie der Rheinpfalz-Kreis. Zu den Leistungsberechtigten gehören:

- Arbeitslose, die die Anwartschaftszeit für den Bezug von Arbeitslosengeld I nicht erfüllen bzw. die maximale Bezugsdauer überschritten haben, sowie Angehörige, die mit ihnen eine → Bedarfsgemeinschaft bilden
- Geringverdiener sowie Arbeitslose mit Anspruch auf Arbeitslosengeld I, soweit das Entgelt bzw. das Arbeitslosengeld I nicht zur Deckung des Lebensunterhalts ausreicht (Aufstocker)
- sonstige →erwerbsfähige Hilfebedürftige, z.B. Personen, die wegen Kinderbetreuung keine Arbeit suchen, junge Menschen nach Beendigung der Schulzeit, die eine Ausbildung anstreben oder Teilnehmer in Maßnahmen der Arbeitsmarktpolitik (diese Gruppen gelten nicht als arbeitslos). Auch in diesen Fällen erstreckt sich der Anspruch auf die gesamte → Bedarfsgemeinschaft.

Arbeitslosengeld I

Anspruch auf Arbeitslosengeld I als Versicherungsleistung haben Arbeitslose, eine persönliche Meldung bei der Agentur für Arbeit vorausgesetzt, sofern sie die notwendige Anwartschaftszeit erfüllen. Das heißt, sie müssen in den letzten zwei Jahren vor der Arbeitslosmeldung und dem Beginn der Arbeitslosigkeit (Rahmenfrist) mindestens zwölf Monate in einem Versicherungsverhältnis (zum Beispiel Beschäftigung, Krankengeldbezug) gestanden haben. Die Bezugsdauer ist abhängig von der Dauer des vorherigen Versicherungsverhältnisses sowie vom Lebensalter. Vor Vollendung des 50. Lebensjahres reicht sie von 6 Monaten bis zu einem Jahr, ab Vollendung des 50. Lebensjahres von 15 bis zu maximal 24 Monaten.

Arbeitslosengeld II

Arbeitslosengeld II erhalten Personen mit Anspruch auf → Grundsicherung für Arbeitsuchende, soweit es sich um → erwerbsfähige Hilfebedürftige handelt. Es gehört im Gegensatz zum Arbeitslosengeld I zu den bedarfsorientierten Sozialleistungen.

Bedarfsgemeinschaft

Eine Bedarfsgemeinschaft (BG) bezeichnet eine Konstellation von Personen, die im selben Haushalt leben und gemeinsam wirtschaften. Eine BG (nach § 7 SGB II) hat mindestens einen →erwerbsfähigen Leistungsberechtigten (eLb). Des Weiteren zählen dazu:

- weitere eLb,
- die im Haushalt lebenden Eltern oder der im Haushalt lebende Elternteil eines unverheirateten erwerbsfähigen Kindes, welches das 25. Lebensjahr noch nicht vollendet hat und der/die im Haushalt lebende Partner/-in dieses Elternteils,
- als Partner/-in des eLb
 - die/der nicht dauernd getrennt lebende Ehegattin/Ehegatte,
 - der/die nicht dauernd getrennt lebende Lebenspartner/-in,
 - eine Person, die mit dem erwerbsfähigen Leistungsberechtigten in einem gemeinsamen Haushalt so zusammenlebt, dass nach verständiger Würdigung der wechselseitige Wille anzunehmen ist, Verantwortung füreinander zu tragen und füreinander einzustehen,
- die dem Haushalt angehörenden unverheirateten Kinder der in den ersten drei aufgezählten Punkten genannten Personen, wenn sie das 25. Lebensjahr noch nicht vollendet haben, soweit sie die Leistungen zur Sicherung ihres Lebensunterhaltes nicht aus eigenem Einkommen oder Vermögen beschaffen können.

Der Begriff der BG ist enger gefasst als derjenige der Haushaltsgemeinschaft respektive Wohnungsgemeinschaft, zu der alle Personen gehören, die auf Dauer mit einer BG in einem Haushalt leben und wirtschaften. So zählen z. B. Großeltern und Enkelkinder sowie sonstige Verwandte und Schwägerte nicht zur BG. Von jedem Mitglied der BG wird erwartet, dass es sein Einkommen und Vermögen zur Deckung des Gesamtbedarfs aller Angehörigen der BG einsetzt (Ausnahme: Kinder). Es besteht eine sog. bedingte Einstandspflicht. Zweckgemeinschaften (wie z. B. Studenten-WGs) fallen nicht unter die Definition der BG.

(Quelle: http://statistik.arbeitsagentur.de/nn_280774/Statischer-Content/Grundlagen/Glossare/Grundsicherung-Glossar/Bedarfsgemeinschaft-BG.html)

Bruttoinlandsprodukt / Bruttowertschöpfung

Das Bruttoinlandsprodukt umfasst den Wert aller innerhalb eines Wirtschaftsgebietes während einer bestimmten Periode produzierten Waren und Dienstleistungen. Es entspricht der Bruttowertschöpfung aller Wirtschaftsbereiche zuzüglich der Gütersteuern und abzüglich der Gütersubventionen. Die Bruttowertschöpfung, die zu Herstellungspreisen bewertet wird, ergibt sich für jeden Wirtschaftsbereich aus dem Bruttoproduktionswert zu Herstellungspreisen abzüglich der Vorleistungen zu Anschaffungspreisen (Quelle: Arbeitskreis Volkswirtschaftliche Gesamtrechnungen; <http://www.vgrdl.de/VGRdL/MethDef/definitionen.asp>).

Erwerbsfähige/nicht erwerbsfähige Hilfebedürftige

Erwerbsfähige Hilfebedürftige sind Leistungsberechtigte mit Anspruch auf Grundsicherung für Arbeitsuchende, die sich erstens im erwerbsfähigen Alter (15 Jahre bis zum Erreichen des regulären Rentenalters) befinden und zweitens von ihrer physischen und psychischen Verfassung her in der Lage sind, mindesten 15 Stunden/Woche eine berufliche Tätigkeit auszuüben. Ob tatsächlich eine Arbeitsstelle gesucht wird, spielt unter diesem Aspekt keine Rolle. So zählen auch Elternteile, die wegen der Betreuung jüngerer Kinder nicht berufstätig sein können, als erwerbsfähige Hilfebedürftige. Nach Erreichen des Rentenalters greift bei Bedürftigkeit die → Grundsicherung im Alter und bei Erwerbsminderung. Die Gruppe der nicht erwerbsfähigen Hilfebedürftigen umfasst Leistungsberechtigte unter 15 Jahren sowie ältere Leistungsberechtigte, die keine berufliche Tätigkeit von mindestens 15 Stunden/Woche ausüben können.

Erwerbstätige

Hierzu zählen alle Berufstätigen, einschließlich Selbständige, Beamte, mithelfende Familienangehörige und geringfügig Beschäftigte.

Geringfügig entlohnte Beschäftigung

Eine geringfügig entlohnte Beschäftigung, umgangssprachlich Minijob, liegt vor, wenn das regelmäßige monatliche Einkommen die Schwelle von 450 € nicht überschreitet. Bis zum 31.12.2012 lag diese Grenze bei 400 €. Beiträge zur Sozialversicherung werden vom Arbeitgeber pauschal entrichtet. Bei monatlichen Einkommen zwischen 450,01 € und 850,00 € (bis 31.12.2012: zwischen 400,01 € und 800,00 €) handelt es sich um einen Midijob. Beim Midijob leistet auch der Arbeitnehmer Beiträge zur Sozialversicherung. Der Prozentsatz ist aber innerhalb der sog. Gleitzone, d.h. zwischen 450,01 € und 850,00 €, gestaffelt. Beiträge in voller Höhe fallen erst ab 850 € an. Von einer Teilzeitbeschäftigung spricht man, wenn die reguläre Stundenzahl unter der tariflich vereinbarten Arbeitszeit liegt. Minijobs sind hierbei (im Gegensatz zu Midijobs) nicht eingeschlossen.

Grundsicherung im Alter und bei Erwerbsminderung

Die Grundsicherung im Alter und bei Erwerbsminderung wurde zum 01.01.2003 als eigenständige, bedarfsorientierte Leistung eingeführt. Ziel war es, die Hemmschwelle für die Beantragung von Sozialleistungen zu senken. Deshalb wurden die Freibeträge für unterhaltspflichtige Angehörige erhöht. Sie werden nur herangezogen, wenn nur ab einem Jahreseinkommen von 100.000 € herangezogen. Die gesetzlichen Grundlagen für die Grundsicherung im Alter sind im 4. Kapitel des Sozialgesetzbuch XII (SGB XII) niedergelegt. Unter der Voraussetzung, dass das eigene Einkommen nicht zur Bestreitung des Lebensunterhalts ausreicht, sind folgende Gruppen anspruchsberechtigt:

- Personen ab Erreichen des gesetzlichen Rentenalters
- voll Erwerbsgeminderte ab Vollendung des 18. Lebensjahres

Hilfe zum Lebensunterhalt

Bei der Hilfe zum Lebensunterhalt handelt es sich ebenfalls um eine bedarfsorientierte Transferleistung, die auf dem 3. Kapitel des Sozialgesetzbuchs XII basiert. Seit die ehemaligen Leistungsberechtigten mit Anspruch auf Hilfe zum Lebensunterhalt nach dem früheren Bundessozialhilfegesetz größtenteils in den Rechtskreis der Grundsicherung für Arbeitsuchende übergegangen sind, ist der Kreis der Anspruchsberechtigten sehr klein geworden. Im Einzelnen handelt es sich um

- Kinder in Pflegefamilien
- Personen, die Grundsicherung für Arbeitsuchende bezogen haben und bei denen die Erwerbsfähigkeit in Frage steht; bis zur Klärung von Rentenansprüchen bzw. Ansprüchen aus der Grundsicherung für Erwerbsgeminderte erhalten sie übergangsweise Hilfe zum Lebensunterhalt.
- Personen mit befristeter Erwerbsunfähigkeitsrente, vorgezogenem Altersruhegeld oder vergleichbaren Leistungen

Sozialgeld

Sozialgeld erhalten Personen mit Anspruch auf → Grundsicherung für Arbeitsuchende, soweit es sich um → nicht erwerbsfähige Hilfebedürftige handelt (siehe auch → Arbeitslosengeld II).

Sozialversicherungspflichtig Beschäftigte

In Abgrenzung zu Beamten, Selbständigen und mithelfenden Familienangehörigen versteht man unter sozialversicherungspflichtig Beschäftigten beruflich tätige Personen, die der Sozialversicherungspflicht unterliegen. Hierzu gehören auch Auszubildende. → Geringfügig entlohnte Beschäftigte leisten zwar ebenfalls Beiträge zur Sozialversicherung, sind aber in den Statistiken über sozialversicherungspflichtig Beschäftigte meist nicht enthalten.

D) Wohnungsversorgung und Wohnungsbautätigkeit

Baufertigstellung

Eine Baufertigstellung ist erreicht, wenn die Arbeiten an einem Bauvorhaben weitgehend abgeschlossen sind und das Gebäude bzw. die Wohnungen bezogen werden oder bei leerstehenden Gebäuden bezugsfertig werden. Entscheidend ist demnach die Ingebrauchnahme des Gebäudes bzw. der Wohnungen und nicht die Schlussabnahme durch die zuständige Bauaufsichtsbehörde. Dabei ist es ohne Bedeutung, ob das Gebäude bereits verputzt ist oder ob noch Schönheitsarbeiten vorzunehmen sind.

Baugenehmigung

Eine Baugenehmigung ist die Erteilung einer Erlaubnis durch die örtlich und sachlich zuständige Behörde, eine Baumaßnahme durchführen zu dürfen, bei der Wohnraum oder sonstiger Nutzraum geschaffen oder verändert wird. Als Baugenehmigung gilt auch eine vorläufige, mit Auflagen versehene oder eine Teilbaugenehmigung. Zu den erteilten Baugenehmigungen rechnen außerdem nicht zurückgewiesene Bauanzeigen und Zustimmungen des Bundes und der Länder.

Gebäude mit Wohnungen

Darunter fallen alle Gebäude die Wohnungen enthalten, also sowohl Wohngebäude, als auch Nichtwohngebäude, wenn letztere Wohnungen enthalten.

Gebäudeart (1+2-Fam/ Mfh/Nwh)

In den Tabellen werden Gebäude in drei Hauptarten unterschieden:

- Gebäude mit ein und zwei Wohnungen. In der Regel sind dies Ein- und Zweifamilienhäuser, in wenigen Ausnahmen können aber auch Geschäftshäuser darunter fallen, wenn sie eine oder zwei Wohnungen haben und deren Wohnfläche mehr als 50% der Gesamtnutzfläche beträgt.
- Gebäude mit drei und mehr Wohnungen. Sie werden auch Mehrfamilienhäuser genannt, wobei nicht alle als klassischer Miet- oder Geschosswohnungsbau betrachtet werden dürfen, denn darunter sind auch Gebäude mit 3-5 Wohnungen, wie z.B. am Rheinufer Süd oder Gebäude mit Eigentumswohnungen.
- Nichtwohngebäude mit Wohnungen. Darunter fallen sowohl Geschäftshäuser, die weniger als die Hälfte der Nutzfläche als Wohnflächen haben, als auch andere Nichtwohngebäude, die nur eine Wohnung aufweisen, z.B. die Hausmeisterwohnung.

Modernisierungstätigkeit, Umbautätigkeit

Modernisierungstätigkeit oder Umbautätigkeit umfassen bauliche Veränderungen an bestehenden Gebäuden etwa durch Umbau, Ausbau-, Erweiterungs- oder Wiederherstellungsmaßnahmen. Es können nur die genehmigungspflichtigen Baumaßnahmen erfasst werden.

Neubau

Unter Neubau oder der Errichtung neuer Gebäude werden Neubauten und Wiederaufbauten verstanden. Als Wiederaufbau gilt der Aufbau zerstörter oder abgerissener Gebäude ab Oberkante des noch vorhandenen Kellergeschosses.

Nichtwohngebäude

Nichtwohngebäude sind Gebäude, die mindestens zur Hälfte – gemessen an der Nutzfläche – nicht zu Wohnzwecken dienen. Zu den Nichtwohngebäuden zählen Anstaltsgebäude, Büro- und Verwaltungsgebäude, landwirtschaftliche Betriebsgebäude, nichtlandwirtschaftliche Betriebsgebäude (z. B. Fabrikgebäude, Handelsgebäude, Hotels und dergleichen) und sonstige Nichtwohngebäude (z. B. Schulgebäude, Kindertagesstätten und Sporthallen).

Umbausaldo

Unter Umbausaldo wird die Differenz der Zahl der Wohnungen, die einer Modernisierung unterzogen werden und der Zahl der Wohnungen, die am Ende einer Modernisierungsmaßnahme bestehen, verstanden. Viele Jahre war der Umbausaldo positiv, weil zusätzliche Wohnungen entstanden waren, z.B. durch Dachausbau. In diesen Jahren wurde die Neubautätigkeit regelmäßig als „Neubau plus Umbausaldo“ angegeben. Die Regelung wurde besonders dann gerne angewendet, als Ende der 1980er Jahre die eigentliche Neubautätigkeit rückläufig war, weil dadurch die Zahl der „neuen Wohnungen“ taktisch höher wurde. Die Unsinnigkeit dieser Berechnung offenbarte sich, als der Umbausaldo negativ wurde, weil z.B. Wohnungen zusammengelegt wurden. Dann wurde die Zahl der echt neu gebauten Wohnungen in der Statistik reduziert. Daher wird dieser Umbausaldo nicht mehr mit den neu gebauten Wohnungen verrechnet, sondern immer getrennt aufgeführt. Für einige Tabellen konnte dieser Fehler leider nicht mehr rückwirkend ausgebessert werden.

Wohnfläche

Wohnfläche ist die Summe der anrechenbaren Grundflächen der Räume, die ausschließlich zu einer Wohneinheit gehören. Zur Wohnfläche von Wohnungen gehören die Flächen von Wohn- und Schlafräumen, Küchen und Nebenräumen (Dielen, Abstellräumen, Bad und dgl. mit einer lichten Höhe von mindestens 2m). Raumteile mit einer lichten Höhe von 1 – 2 m werden nur mit halber Fläche, unter 1 m gar nicht angerechnet. Balkone werden mit einem Viertel ihrer Fläche berücksichtigt.

Wohngebäude

Wohngebäude sind Gebäude, die mindestens zur Hälfte – gemessen an der Nutzfläche – Wohnzwecken dienen. Nebennutzflächen in Wohngebäuden (Abstellräume u.ä.) werden zur Bestimmung des Nutzungsschwerpunktes nicht herangezogen.

Wohnräume

Wohnräume sind Räume, die für Wohnzwecke bestimmt sind und mindestens eine Wohnfläche von 6 qm haben. Zu den Wohnräumen zählen in der Landesstatistik sowohl Zimmer als auch Küchen, hier werden Küchen ausgeklammert. Als Zimmer zählen alle Wohn- und Schlafräume mit 6 qm und mehr Wohnfläche. Nicht als Zimmer gelten Nebenräume wie Abstellräume, Speisekammern, Flure, Badezimmer, Toiletten sowie Kleinwohnräume unter 6 qm Wohnfläche.

Wohnung

Eine Wohnung ist die Summe der Räume, die die Führung eines Haushaltes ermöglichen, darunter stets eine Küche bzw. ein Raum mit fest installierter Kochgelegenheit (Kochnische/Kochschrank). Eine Wohnung hat grundsätzlich einen eigenen abschließbaren Zugang

unmittelbar vom Freien, einem Treppenhaus oder einem Vorraum, ferner Wasserversorgung, Ausguss und Toilette. Alle Wohneinheiten, die nicht als Wohnung anzusehen sind, gelten als sonstige Wohneinheiten.

E) Einzelhandel

Bedarfshierarchie

Güter und Dienstleistungen werden nach der Bedarfshäufigkeit eingeteilt in Güter des kurzfristigen (täglichen), mittelfristigen und langfristigen Bedarfs. Je längerfristig ein Bedarf ist (d.h. je seltener diese Waren gekauft werden), umso längere Wege werden idealtypischer Weise zu seiner Deckung in Kauf genommen. Umgekehrt heißt das, Waren des kurzfristigen/täglichen Bedarfs (z.B. Lebensmittel, Drogerieartikel, Schreibwaren) sollten für die Verbraucher möglichst auch über kurze Wege erreichbar sein im Sinne einer funktionierenden → *Nahversorgung*. Zum mittelfristigen Bedarf zählen z.B. Schuhe, Bekleidung, Spielwaren, Haushaltswaren, Sportartikel; zum langfristigen Bedarf zählen z.B. Möbel, Schmuck, Optik, Unterhaltungselektronik, Baumarktsortimente. Die Abgrenzung ist fließend und kann nicht immer eindeutig für jeden Betrieb gelten.

Einzelhandel

Verkauf von fertig bezogenen Waren in eigenem Namen an private Haushalte (Letztverbraucher) sowie Verkauf an andere Abnehmer, wenn die Waren überwiegend in einer sonst nur im Einzelhandel üblichen Form abgesetzt werden. Zum Einzelhandel zählen auch Apotheken, Augenoptik- und Hörgeräteakustikgeschäfte. Tankstellen sind auch dem Einzelhandel zugeordnet. Der Handel mit sowie die Instandhaltung und Reparatur von Kraftfahrzeugen wird gesondert dargestellt.

Innenstadt

In Ludwigshafen wird traditionell mit Innenstadt der Teilbereich vom Stadtteil Mitte zwischen den beiden Hochstraßen und der Heinigstraße sowie dem Rhein verstanden. Aufgrund der unterschiedlichen Anforderungen im Rahmen des Projektes Stadtumbau Innenstadt sind weitere Gebietsdefinitionen hinzugekommen, wie z.B. Einkaufsinnenstadt, ein etwas engere allein auf den Handel bezogene Abgrenzung.

Kaufhaus

Einzelhandelsbetrieb mit einer Verkaufsfläche über 1.000 m² und breitem und tiefem Sortiment, der auf eine Warengruppe spezialisiert ist (z.B. Bekleidung). Das Angebot wird in Bedienung und mit kompetenter Beratung in der Regel in mehrstöckigen Gebäuden in zentralen Lagen verkauft (z.B. P&C, C&A). Die Grenze zum → *Warenhaus* ist fließend.

Nahversorgung

Darunter wird die Versorgung der Bevölkerung mit Waren des täglichen Bedarfs (-> *Bedarfshierarchie*) verstanden, die in Lebensmittelgeschäften (auch Discountern, SB-Warenhäuser, Verbrauchermärkten), Bäckereien, Metzgereien, Drogerien und Kauf- und Warenhäusern angeboten werden. Die Grundversorgung im umfassenderen Sinn schließt darüber hinaus Infrastruktureinrichtungen, wie Schulen, Kindergärten, Ärzte, Apotheken, Banken oder Post und die ebenfalls zur Grundversorgung zählende technische Infrastruktur mit ein.

Periodischer Bedarf

Man unterscheidet den periodischen und den aperiodischen Bedarf. Der periodische Bedarf entspricht im Wesentlichen dem kurzfristigen Bedarf und umfasst Verbrauchsgüter, die in der Regel unmittelbar nach dem Kauf ge- oder verbraucht werden. Demgegenüber umfasst der aperiodische Bedarf alle mittel- (Bekleidung, Hausrat) und langfristigen Güter (Haushaltsgeräte, Möbel), also Güter mit längerer Gebrauchsdauer → *Bedarfshierarchie*.

SB-Warenhaus

Einzelhandelsbetrieb mit mindestens 5.000 m² Verkaufsfläche. Das SB-Warenhaus gibt es seit den siebziger Jahren, es bevorzugt fast ausschließlich Standorte außerhalb der Zentren und bietet meist in eingeschossiger Bauweise ein breites, warenhausähnliches Sortiment im Verhältnis von etwa 40 % Lebensmittel zu 60 % übrige Waren an. Einzelne Warenangebote (Käse, Fleisch) werden über bediente Frischetheken angeboten, ansonsten gilt Selbstbedienung („SB“).

Verkaufsfläche

Umfasst die Flächen eines Einzelhandelsbetriebs, auf denen der Verkauf abgewickelt wird und die dem Kunden zugänglich sind. Eingeschlossen sind Standflächen für Waren, Kassenzone, Windfang, Packzone, Serviceflächen und Frischetheken. Die Geschäftsfläche oder Geschossfläche umfasst dagegen zusätzlich alle anderen betrieblich genutzten Flächen, z.B. Lager, Sozialräume und Büro (Bundesverwaltungsgericht, Urteile 4 C14.04, 4 C10.04).

Warenhaus

Klassischer Einzelhandelsgroßbetrieb der Innenstädte, der bei großer Sortimentstiefe überwiegend Bekleidung, Hausrat, Wohnbedarf und Nahrungs-/ Genussmittel auf einer Fläche über 3.000 m² in großen mehrstöckigen Häusern anbietet. Die Waren werden in Selbstbedienung, aber auch mit Bedienung/Beratung verkauft (z.B. Kaufhof, Karstadt). Aufgrund von Umstrukturierungen werden sowohl die Zahl der Standorte als auch die Sortimentsvielfalt geringer.

Zentraler Versorgungsbereich

Ein zentraler Versorgungsbereich (ZVB) im Sinne von § 34 Abs. 3 BauGB ist ein räumlich abgegrenzter Bereich in einer Gemeinde oder Stadt, dem wegen seiner vorhandenen Einzelhandelsausstattung und den ergänzenden Angeboten an öffentlichen und privaten Dienstleistungen sowie Gastronomie eine Versorgungsfunktion zukommt. Die vorhandenen ZVBs und die übrigen Standortkategorien einer Gemeinde bilden die Zentrenstruktur. In Ludwigshafen wird unterschieden in die zentralen Versorgungsbereiche (Stadtzentrum, Stadtteilzentren, Quartierszentren) und die übrigen Standortkategorien (Wohngebietsstandorte, Ergänzungsstandorte, Gewerbegebiete (siehe auch Einzelhandelskonzept, Informationen zur Stadtentwicklung Heft 2/2012).

Veröffentlichungsverzeichnis des Bereiches Stadtentwicklung

- Vergriffene Exemplare können eingesehen werden bei der Stadtbibliothek Ludwigshafen
oder beim Stadtarchiv Ludwigshafen -

Veröffentlichungen ab 2001 stehen kostenlos zum Download bereit unter
<http://www.ludwigshafen.de/nachhaltig/stadtentwicklung/veroeffentlichungen/>

Nr.	K1/2003	Einzelhandelskonzeption 2003	5,00 €
Nr.	B1/2003	Schulentwicklungsbericht 2002/2003	5,00 €
Nr.	B2/2003	Kindertagesstättenbericht 2002/2003	5,00 €
Nr.	B3/2003	Statistischer Jahresbericht 2002 - Entwicklung von Bevölkerung, Beschäftigung, Arbeitslosigkeit und Sozialhilfebezug im Jahr 2002 -	5,00 €
ohne Nr.	2004	Schulbezirke in Ludwigshafen am Rhein 2003	5,00 €
Nr.	K1/2004	Dokumentation Zukunftsforum Ludwigshafen 2020	kostenlos
Nr.	B1/2004	Bürgerumfrage 2003	10,00 €
Nr.	B2/2004	Die Kommunalwahlen und die Europawahl am 13.06.2004	kostenlos
Nr.	B3/2004	Kindertagesstättenbericht 2003/04	5,00 €
Nr.	B4/2004	Statistischer Jahresbericht 2003 Entwicklung von Bevölkerung, Bautätigkeit, Beschäftigung, Arbeitslosigkeit und Sozialhilfebezug im Jahr 2003	5,00 €
Nr.	B5/2004	Mietspiegel der Stadt Ludwigshafen - Fortschreibung 2004	4,00 €
Nr.	B1/2005	Hilfe zum Lebensunterhalt in Ludwigshafen - Leistungsbezieherinnen und -bezieher 2000 - 2003	7,50 €
Nr.	B2/2005	Kindertagesstättenbericht 2004/2005 Grundlagendaten zur Ausbauplanung Tagesbetreuungsausbaugesetz sowie Landesprogramm „Zukunftschance Kinder - Bildung von Anfang an“	5,00 €
Nr.	B3/2005	Bundestagswahlen am 18. September 2005	kostenlos
Nr.	B4/2005	Statistischer Jahresbericht 2004 Entwicklung von Bevölkerung, Bautätigkeit, Beschäftigung, Arbeitslosigkeit und Sozialhilfebezug im Jahr 2004	5,00 €
Nr.	K1/2006	Schulentwicklungsplanung 2006	5,00 €
Nr.	K2/2006	Entwicklungskonzept Innenstadt Ludwigshafen am Rhein - nur als CD erhältlich -	10,00 €
Nr.	B1/2006	Zukunftsforum Ludwigshafen 2020 - Dokumentation 1. Bilanztreffen November 2005	kostenlos
Nr.	B2/2006	Die Landtagswahl am 26. März 2006	kostenlos
Nr.	B3/2006	Statistischer Jahresbericht 2005 Entwicklung von Bevölkerung, Wohnungsbautätigkeit, Beschäftigung und Arbeitslosigkeit im Jahr 2005	5,00 €
Nr.	B4/2006	Kindertagesstättenbericht 2005/06	5,00 €
Nr.	B5/2006	Zukunftsforum 2020 - Dokumentation 2. Bilanztreffen September 2006 -	kostenlos
Nr.	B6/2006	Mietspiegel der Stadt Ludwigshafen 2006	5,00 €

Veröffentlichungsverzeichnis des Bereiches Stadtentwicklung

- Vergriffene Exemplare können eingesehen werden bei der Stadtbibliothek Ludwigshafen
oder beim Stadtarchiv Ludwigshafen -

Veröffentlichungen ab 2001 stehen kostenlos zum Download bereit unter
<http://www.ludwigshafen.de/nachhaltig/stadtentwicklung/veroeffentlichungen/>

Nr.	B1/2007	Arbeitslose und Leistungsberechtigte mit Anspruch auf Grundsicherung für Arbeitssuchende (SGB II) im Jahr 2005	7,50 €
Nr.	B2/2007	Schulentwicklungsbericht 2006/07	5,00 €
Nr.	B3/2007	Statistischer Jahresbericht 2006 Entwicklung von Bevölkerung, Wohnungsbautätigkeit, Beschäftigung und Arbeitslosigkeit im Jahr 2006/07	5,00 €
Nr.	B4/2007	Kindertagesstättenbericht 2006/07 - Quantitative Aspekte der Tagesbetreuung von Kindern -	5,00 €
Nr.	B5/2007	Einwohnerprognose Ludwigshafen am Rhein 2020	5,00 €
Nr.	B1/2008	Schulentwicklungsbericht 2007/2008	5,00 €
Nr.	B2/2008	Passantenzählung 2007 in der Ludwigshafener City	5,00 €
Nr.	B3/2008	Statistischer Jahresbericht 2007 Entwicklung von Bevölkerung, Wohnungsbautätigkeit, Beschäftigung und Arbeitslosigkeit im Jahr 2007	5,00 €
Nr.	B4/2008	Kindertagesstättenbericht 2007/08 - Quantitative Aspekte der Tagesbetreuung von Kindern -	5,00 €
Nr.	B5/2008	Mietspiegel der Stadt Ludwigshafen - Fortschreibung 2008	5,00 €
Nr.	B6/2008	Zukunftsforum Ludwigshafen 2020 - Dokumentation 3. Bilanztreffen September 2008	5,00 €
ohne Nr.	2008	Schulbezirke in Ludwigshafen am Rhein - Fortschreibung 2008	5,00 €

Informationen zur Stadtentwicklung

Nr.	1/2009	Schulentwicklungsplan 2009 - Gesamtkonzept Realschule Plus, IGS, GTS -	5,00 €
Nr.	2/2009	Stadtumbau Ludwigshafen - Statusbericht 2007 Laufende Beobachtung des Stadtumbauprozesses der Ludwigshafener Innenstadt	5,00 €
Nr.	3/2009	Die Kommunalwahlen und die Europawahl am 07.Juni 2009	kostenlos
Nr.	4/2009	Struktur und Entwicklung der Wirtschaft in Ludwigshafen 2000-2007	7,50 €
Nr.	5/2009	Kindertagesstättenbericht 2008/09 - Quantitative Aspekte der Tagesbetreuung von Kindern -	5,00 €
Nr.	6/2009	Schulentwicklungsbericht 2008/09	5,00 €
Nr.	7/2009	Die Bundestagswahl am 27.Sept. 2009	kostenlos
Nr.	8/2009	Statistischer Jahresbericht 2008 Entwicklung von Bevölkerung, Wohnungsbautätigkeit, Beschäftigung und Arbeitslosigkeit im Jahr 2008	5,00 €

Veröffentlichungsverzeichnis des Bereiches Stadtentwicklung

- Vergriffene Exemplare können eingesehen werden bei der Stadtbibliothek Ludwigshafen
oder beim Stadtarchiv Ludwigshafen -

Veröffentlichungen ab 2001 stehen kostenlos zum Download bereit unter
<http://www.ludwigshafen.de/nachhaltig/stadtentwicklung/veroeffentlichungen/>

Nr.	1/2010	Stadtumbau Ludwigshafen - Statusbericht 2008 - Laufende Beobachtung des Stadtumbauprozesses der Ludwigshafener Innenstadt	5,00 €
Nr.	2/2010	Passantenzählung 2009 - Passanten in der Ludwigshafener City -	5,00 €
Nr.	3/2010	Schulentwicklungsbericht 2009/10	5,00 €
Nr.	4/2010	Kindertagesstättenbericht 2009/10 - Quantitative Aspekte der Tagesbetreuung von Kindern	5,00 €
Nr.	5/2010	Mietspiegel der Stadt Ludwigshafen 2010	5,00 €
Nr.	6/2010	Statistischer Jahresbericht 2009 Entwicklung von Bevölkerung, Wohnungsbautätigkeit, Beschäftigung und Arbeitslosigkeit im Jahr 2009	5,00 €
Nr.	7/2010	Stadtumbau Ludwigshafen Statusbericht 2009 Laufende Beobachtung des Stadtumbauprozesses der Ludwigshafener Innenstadt	5,00 €
Nr.	8/2010	Einwohnerprognose Ludwigshafen am Rhein 2025	5,00 €
Nr.	1/2011	Ludwigshafen und seine Stadtteile Förderprogramme, Städtebauliche Erneuerung, Quartiersentwicklung und Quartiersprojekte - Eine Bestandsaufnahme -	5,00 €
Nr.	2/2011	Schulentwicklungsbericht 2010/11	5,00 €
Nr.	3/2011	Die Landtagswahl am 27. März 2011	kostenlos
Nr.	4/2011	Kindertagesstättenbericht 2010/11 - Quantitative Aspekte der Tagesbetreuung von Kindern	5,00 €
Nr.	5/2011	Bewältigung des Strukturwandels - Ludwigshafen im Vergleich mit sieben industriell geprägten Großstädten	5,00 €
Nr.	6/2011	Stadtumbau Ludwigshafen Statusbericht 2010 Laufende Beobachtungen des Stadtumbauprozesses der Ludwigshafener Innenstadt	5,00 €
Nr.	7/2011	Statistischer Jahresbericht 2010 Entwicklung von Bevölkerung, Wohnungsbautätigkeit, Beschäftigung und Arbeitslosigkeit im Jahr 2010	5,00 €

Veröffentlichungsverzeichnis des Bereiches Stadtentwicklung

- Vergriffene Exemplare können eingesehen werden bei der Stadtbibliothek Ludwigshafen
oder beim Stadtarchiv Ludwigshafen -

Veröffentlichungen ab 2001 stehen kostenlos zum Download bereit unter
<http://www.ludwigshafen.de/nachhaltig/stadtentwicklung/veroeffentlichungen/>

Nr.	1/2012	Bürgerumfrage 2011	5,00 €
		„Leben in Ludwigshafen“ -Textteil-	
Nr.	1/2012	Bürgerumfrage 2011	5,00 €
		„Leben in Ludwigshafen“ -Tabellenteil-	
Nr.	2/2012	Einzelhandels- und Zentrenkonzept Ludwigshafen 2011	5,00 €
Nr.	3/2012	Schulentwicklungsbericht 2011/12	5,00 €
Nr.	4/2012	Stadtumbau Ludwigshafen Statusbericht 2011	
		Laufende Beobachtungen des Stadtumbauprozesses der	5,00 €
		Ludwigshafener Innenstadt	
Nr.	5/2012	Kindertagesstättenbericht 2011/12 - Quantitative Aspekte der	5,00 €
		Tagesbetreuung von Kindern	
Nr.	6/2012	Statistischer Jahresbericht 2011	5,00 €
		Entwicklung von Bevölkerung, Wohnungsbautätigkeit,	
		Beschäftigung und Arbeitslosigkeit im Jahr 2011	
Nr.	7/2012	Passantenaufkommen in der Ludwigshafener City 2011	5,00 €
Nr.	8/2012	Räumliche Gliederungen in Ludwigshafen am Rhein	5,00 €
		Aufbau und Erläuterungen	
Nr.	9/2012	Mietspiegel der Stadt Ludwigshafen 2012 -Fortschreibung-	5,00 €
Nr.	10/2012	Nahversorgung im Wandel	5,00 €
		Lebensmittelangebot und Drogerien in Ludwigshafen 2001 - 2011/12	
Nr.	1/2013	Abschlussbericht Urban II	5,00 €
Nr.	2/2013	Straßenverzeichnis der Stadt Ludwigshafen am Rhein	5,00 €
Nr.	3/2013	Stadtumbau Ludwigshafen Statusbericht 2012	
		Laufende Beobachtungen des Stadtumbauprozesses der	5,00 €
		Ludwigshafener Innenstadt	
Nr.	4/2013	Kindertagesstättenbericht 2012/13 - Quantitative Aspekte der	5,00 €
		Tagesbetreuung von Kindern	
Nr.	5/2013	Schulentwicklungsbericht 2012/13	5,00 €
Nr.	6/2013	Kulturbericht 2012	5,00 €
Nr.	7/2013	Die Bundestagswahl am 22. September 2013	kostenlos
Nr.	8/2013	Statistischer Jahresbericht 2012	5,00 €
		Entwicklung von Bevölkerung, Wohnungsbautätigkeit,	
		Beschäftigung und Arbeitslosigkeit im Jahr 2012	
Nr.	1/2014	Der PKW-Bestand in Ludwigshafen zwischen 1990 und 2012	5,00 €
Nr.	2/2014	Straßenverzeichnis der Stadt Ludwigshafen am Rhein	5,00 €
Nr.	3/2014	100 Jahre Städtestatistik in Ludwigshafen am Rhein	7,00 €
Nr.	4/2014	Bürgerumfrage 2013	5,00 €
Nr.	5/2014	Kommunalwahlen 2014	kostenlos
Nr.	6/2014	Statistisches Jahrbuch 2014	10,00 €
Nr.	7/2014	Kindertagesstättenbericht 2013/14	5,00 €
		Quantitative Aspekte der Tagesbetreuung von Kindern	
Nr.	8/2014	Stadtumbau Ludwigshafen Statusbericht 2013	
		Laufende Beobachtung des Stadtumbauprozesses der	5,00 €
		Ludwigshafener Innenstadt	